מכתבה ... ١٩٧٤

היום 52 עמודים

המחיר 50 אג' | העורך: ד"ר ה. רוזנבלום | יום א' י"ב סיון תשל"ד — 2.6.1974 — גליון מס' 12973

פתרון לבעייתך ברכישת דירה! ... פתח-תקוה

ניכסון וקיסינג'ר למזה"ת בשבוע הבא; ביקורם בישראל יימשך יום וחצי

בעת ביקור הנשיא בארץ ייערך עימו דיון בסיוע הצבאי והכלכלי לישראל; ארצות-הברית תימנע מפעילות במזה"ת עד הסתיו; — הסיוע לסוריה יעוכב עד שדמשק תוכיח שהיא מבצעת כהלכה את הסכם ההפרדה

מאת אריה צימוקי ויוהנן להב, כתבי "ידיעות אחרונות"

הנשיא ניכסון יבוא ... התיכון כנראה בסוף השבוע הבא, בלוויית שר החוץ הנרי קיסינג'ר. ... ירושלים אין יודעים מתי בדיוק יתחיל ביקורו של נשיא ארצות-הברית בישראל. ידוע רק ... יהיה הקצר ויימשך ... בלבד.

הסיוע

... האישור

רגע ראשון בבית - לאחר 8 חודשים בשבי הסורי

רגעי-הפגישה בלוד ובבית-החולים שיבא: מימין — אחד משבויי צה"ל שחזרו מדמשק מתחבק עם קרוביו מעבר לגדרות. משמאל — פעוטה בזרועות אביה, לאחר חודשי הפרידה הממושכים.

לחץ כבד על רבינוביץ' להיות שר אוצר

אם יעמוד בסירובו יפנה כנראה רבין לאלמוגי, בר-לב או אשר ידלין

מאת שלמה נקדימון וצבי קסלה, כתבי "ידיעות אחרונות"

גורלו של תיק-האוצר נמצא היום במוקד הדיונים הפנימיים, לאחר שמנכ"ל בנק-הפועלים, יעקב לוינסון, הודיע ביום ו' סופית כי לא יקבל את התפקיד. לחצים כבדים מופעלים, מחוגים שונים, על השר יהושע רבינוביץ' לקבל על עצמו את כהונת שר האוצר. ...

עד שעת לילה מאוחרת חגגו החוזרים מהשבי את שחרורם

הטייסים השבויים בלבנון ישוחררו, כנראה, בסוף שבוע זה

מאת איתן הבר, אילן כפיר ואילן נחשון, כתבי "ידיעות אחרונות"

הטייסים הישראליים השבויים בלבנון ישוחררו כנראה כבר השבוע ... בראשית השבוע הבא ...

היום - ישיבה אחרונה לממשלת גולדה מאיר

... מחבלים נהרגו

נותרו 3 ימים
למופע
המלכותי השנתי
מלכת-היופי 1974
כרטיסים במשרדים

MOTORSHOW 75
תצוגת הרכב בינלאומית
סוכות-אוקטובר 1974

תמונות כל המועמדות הסופיות בתחרות
מלכת היופי 1974
בשער גליון השבוע של
לאשה
100 עמודים

„אני מרגיש כאילו נולדתי מחדש"

ראשוני השבויים הישראלים – 12 איש – הגיעו לנמל לוד ● שלום לביא, שנישבה פצוע בחרמון: „אתמול בבוקר פקדו עלי הסורים לארוז את חפצי ולבוא. עד אז לא ידעתי שמשחררים אותנו" ● עמי גיא, איש צוות־אוויר: „מה נשמע בארץ? האם הסואץ בידינו? אינפלציה? אוי, בדיוק לפני המלחמה מכרתי את הדירה..." ● נח הריץ, איש צוות־אוויר: „חיינו בשבי כמו משפחה אחת. כולנו חגגנו כאשר נודע לנו שלאחד מהחברה נולד ילד"

הפגישה: אחותו של איש צוות־האוויר, עמירם גיא, שחזר אתמול משבי הסורי, אצה לקראתו (משמאל) עם רדתו מהמטוס — והחיבוקים בעת הפגישה (מימין) התמשכו שעה ארוכה.

בשוב / ידיעות אחרונות

בשוב גבורים

קבוצת השבויים הישראליים הראשונה, שהוחזרה אתמול מסוריה למולדת, עוררה שמחה לא רק בלבות בני משפחותיהם כי אם בלב כל אחד ואחד בארץ, כי כל אחד מהם נתן להגנת על מדינתנו הכל. ואם הצלחותיהם ההתחלתיות של הסורים נסתיימו בהבסתם במלחמה — הבנים הלוחמים שלנו הם שגרמו לכך. והשימוש במלה „גיבורים" כלפיהם אינה, איפוא, מופרזת כלל. והנוער צריך ללמוד מהם, מאחר והמצב, בו אנו נמצאים, מרמזנו, כי יתכן ואנו עוד נהיה זקוקים לשיעור שאותו לימדונו לוחמי ישראל החוזרים.

טקס פגום

אם למשלחת הצבאית שלנו בז'נבה היה חלק בתיכנון טקס החתימה על הסכם ההפרדה בגולן אי אפשר לומר שהיא הצליחה. כי טקס, שבו הסורים מסנינים את בחילתם מהצורך לחתום על הסכם כל שהוא עם הישראלים, כשאנו חותמים על ההסכם כמעט בחופים ובמחולות — טקס כזה לא היה בו כדי להוסיף כבוד לעצמנו. הובהנו היתה לתבוע שוויון — שוויון בשמחה הדדית או בבחילה הדדית — והואיל ואנו ויתרנו על כך נמצאנו ניזוקים לפחות מבחינה פרופגנדיסטית.

מלים בוטות

הדברים שהשמיע נגיד בנק ישראל מ. זנבר על מצבנו הפיננסי הם — שלילה טוטלית של עיקרי המדיניות של ספיר. כי התיזה המרכזית של ספיר נשענת על שתי הנחות: א. שמצבנו הכספי הרעוע נובע בראש וראשונה מהמלחמה. ב. שגורם נוסף להרעת מצבנו הוא העליה במחירים בעולם. בא זנבר ושולל את שתי התיזות. משמע שלדעתו גורמת להידרדרותנו הפיננסית עודם כל המדיניות הכספית שלנו. ודווקא הפסקה יותר מרצינית, ואם יתברר שהדבר אמנם כך יהיה מובן יותר מאמצו של ספיר להיפטר לזמן הקרוב מהאוצר — ולא פחות מזה אי־הצלחת רבין למצוא מישהו שיתנדב לשמש לספיר יורש.

מ. לוריא ז"ל

פטירתו הבלתי צפויה של טד לוריא, עורכו הראשי של „ג'רוזלם פוסט", עוררה צער עמוק לכל ידידיו ומוקיריו, ונסיבות של מותו — בכנס איגוד העתונאים העולמי שנערך ביפאן, ושלנשיאותו הוא נבחר — הפכו את פטירתו לעגומה עוד יותר. מ. לוריא הביא אתו לעתונו מרץ רב וגם תרבות מערבית־דמוקרטית של ארץ מוצאו האמריקנית, ובכך העשיר עוד יותר את כתב־העת, שהוא קיבלו מידי ג. אגרון. עד שהעתון שבראשו הוא ניצב משך עשרות בשנים, הפך לאחד העתונים ידועי־השם והרחוק מאוד שלנו, ומותו המצער של מ. לוריא הוא אבידה לא רק למשפחתו הקרובים שלנו אלא גם להברה הישראלית כולה, שאותה הוא שירת וכאמת כאב.

מאת אילן נחשון ואילן כפיר, כתבי „ידיעות אחרונות"

אתמול בבוקר נשמע שקשוק בריחים באחת ממיכלאות השבויים הישראליים בדמשק. סוהרים סורים ניצבו בפתח וקראו בשמו של שלום לבי. הצעיר, שנישבה במוצב החרמון כשהוא פצוע, הזדקף ממקומו. תחילה סבור היה שלוקחים אותו לבדיקות חוזרות בבית־החולים. אולם כשפקדו עליו לארוז את חפציו המועטים, התגנב לליבו החשש, שמעבירים אותו למקום אחר — והוא נפרד בחופזה מחבריו, ברגשות כבדים.

אותה שעה עדיין לא גילה איש כי „המקום האחר" הוא הביתה. גם בחלומותיו לא יכול היה לנחש, שכעבור מספר שעות בלבד — ליתר דיוק: בשעה 11.07 לפני הצהריים — ינחת בשדה התעופה ע"ש בן־גוריון בלוד, והמדינה כולה תעצור את נשימתה בהתרגשות.

לא כולם הופתעו, כמו שלום לבי. אחדים מהם — ובעיקר הקצינים שבין השבויים המצועים, אשר הוחזרו אתמול — חשו כבר מספר ימים קודם לכן, כי מועד השיחרור קרוב. ואף על פי כן: השעה בה נפערו דלתות מטוס „הצלב האדום" וי"ב השבויים הראשונים החלו לרדת ממנו — אט אט, בזה אחר זה — היתה אחת השעות היפות שידעה ישראל, לאחר חודשים ארוכים של סערות ותוגה.

„זהו סיומו של שלב הלחימה", הגדיר את הרגע משה דיין, שבא למקום בלווית רעייתו, לאחת מהופעותיו האחרונות כשר הבטחון.

„זהו צעד אנושי ממדרגה ראשונה", אמר שר החוץ הנורש, אבא אבן. שהיה, כמו דיין, אחד משושביניו של הסכם ההפרדה, אשר איפשר את החזרת השבויים.

אולם, דומה, שאת הביטוי הנאמן ביותר למה שהתחולל אתמול בנמל התעופה, העניק דווקא השבוי החוזר, עמי גיא, שאמר בפשטות מרגשת: „חברית, נחרד להחזור הביתה. לא יכול לחיות משהו טוב מזה. העיקר — לחיות בבית והרגשה היא כאילו נולדתי מחדש".

של ציפיה, מתח וחששות לא מעטים. מטוס „הצלב האדום", שעמד לקחת לדמשק 25 שבויים סוריים מצועים וחייל מרוקני אחד, ניצב החל משעות הבוקר המוקדמות על אחד ממסלולי הצדדים של נמל התעופה. הוא הוקף בשורת גדרות סבוכה. עליהן שמרו בשרשרת הדוקה עשרות חיילים מזויינים. קצינים, מצויידים במכשירי אלחוט זעירים, נעו הלוך ושוב כשהם שומרים בקפדנות על הסדר. בעוד עשרות העתונאים, הצלמים וצוותי הטלוויזיה הרבים התרכזו במקום המיוחד שהוקצה להם.

לא הרחק מהם התנהלו העסקים כרגיל. מטוסים המריאו ונחתו, ובתוך בית הנתיבות עצמו ניצבו תיירים רבים, עמוסי מזוודות אשר ספק אם ידעו בכלל, כי סמוך להם עומדת להתחולל אחת הדרמות המסעירות ביותר בעקבות המלחמה האחרונה.

דרמה זו החלה בשעה 8.20 בבוקר, כאשר אמבולנס של מגן דוד אדום, שחלונותיו צבועים, התקרב אל כבש המטוס. בעוד הצלמים מכוונים את מצלמותיהם, הקשו אחיות של „הצלב האדום", בחלוקים לבנים, ושוטרים צבאיים ישראליים את הקבוצה הראשונה של השבויים הסוריים, שעמדו לחזור הביתה.

קביים. האחרון, שסגר את רטיבת החוזרים הסוריים — גבר בעל שפם שחור גדול. אך שתי רגליו נקטעו — נישא על אלונקה.

מסתבר, שהפצוע הקשה ביותר הוא גם בעל הדרג הגבוה ביותר — סגן אלוף — וגם ששבוי הנזקק ביותר לטיפול שהרופאים הישראליים עשו מאמצים כבירים כדי להציל את חייו. [illegible] מספר פעמים הכריז שביתות רעב, כאשר פגיעותיהם של שומריו לא מצאו חן בעיניו.

ם כשבישרו לו, שהוא עומד לחזור הביתה — לא הרכך. „לא אשתמש בבגדים שלכם", הודיע למספרים. „אלבש רק את הבגדים שאשתי שלחה לי". ועה שהובל אל מטוס „הצלב האדום", חבש לא אשר לצלמים להנציח אותו.

גם הפצועים הסוריים האחרים לא היו „קליינטים נוחים", לדברי המטפלים בהם. בניגוד לפצועים המצריים, שהיו חביבים והודו בהתרגשות על הטיפול המסור — ניתגלו שותפיהם למלחמת יום־כיפור כשתקנים, חשדניים ומסוגרים. רק כאשר נודע להם, ביום שישי לפנות ערב, כי הם עומדים להשתחרר למחרת היום, עלו חיוכים על פניהם והם אמרו למטפליהם הישראליים, באחד הרגעים הנדירים של גילוי־לב: „נמאס לנו מיהמלחמות. אנחנו רוצים שקט ושלום". אך בעוד שחמישה מבין הפצועים המצריים הביעו את רצונם להישאר בישראל — לא היה גם אחד מבין הסורים שבא בבקשה דומה.

הם עלו אל המטוס, ומאחרי וילונותיו המוגפים הצפו בקוצר־רוח לשעת ההמראה. אך זו — בוששה לבוא. המטוס עמד בשמש הלוהטת, למעלה משעה, והשמועות החלו להתגלגל: „הסורים עושים בעיות. הם רוצים לשחרר רק שמונה ישראליים במקום 12".

לוד לדמשק. ואומנם, לאחר שהוקם הקשר, דרך שווייצריה, נשמה הכל לרווחה, כאשר בשעה 10 בדיוק החל המטוס להמריא.

אותה שעה כבר דהר על מסלול נמל־התעופה בדמשק מטוס אחר של „הצלב האדום", שנשא אל החופש את השבויים הישראליים הפצועים.

המתח בלוד עלה. שיירה של אמבולנסים הגיעה כדי לקלוט את החוזרים ואחד מנהגיה, בבה גלזר הכריז: „אני רוצה להסיע את הטייס גבי גרזון, קרובי הרחוק". אולם מבוקשו לא ניתן לו. שכן, עוד קודם לכן נקבע מי־יקח־את־מי. בידיהן של קצינות נאו הופקדו זרי־פרחים, מתנות עבור כל אחד מהמצועים, ותיק אישי מטעם קצין חינוך ראשי ובו דפי מידע לעידכון החוזרים על הנעשה בארץ בהעדרם.

בעוד הקצינות עורכות הכנות אחרונות, כדי לקבל את פני השבים, הגיע שר הבטחון והוקף מיד בקצינים בכירים, ביניהם אלוף פיקוד המרכז, יונה אפרת; קצין רפואה ראשי, תת־אלוף ד"ר קורדובה; ונציג או"ם בחליפה אלגנטית. וזמן קצר אחריהם הופיע גם שר החוץ אבא אבן, בחליפה קצרת־שרוול משובצת בכחול; עוזר שר־הבטחון, מוטי הוד; הרמטכ"ל, רב־אלוף מוטה גור; ומפקד חיל האוויר, אלוף בני פלד, אשר חלק ניכר מהחוזרים נמנה עם אנשי החייל שלו.

ואז — נראה בקצה האופק המטוס, וההסתערות הגדולה על הגדרות החלה.

התרגשות סחפה את כולם. בתוך ההמון, שניסה להתקרב אל המטוס, נשמעו קריאות פרדיות של מספר בני־משפחה וידידים. אחרים דילגו מעל לגדרות והחלו לרוץ, וכמה מעובדי התעשייה האווירית הניפו שלט — השלט היחיד שנראה במקום: „ברוך שובכם גיבורי ישראל".

ובכך, במהומה הכללית, הם ירדו אחד אחד מהמטוס, חייכניים, נירגשים מאוד — והעיקר, בכוחות עצמם.

נח הריץ, איש צוות־אוויר שרגלו נקטעה והוא מהלך בעזרת פרוטזה, סירב בתוקף שישאו אותו באלונקה. הוא מסר את מקל־ההליכה שלו לחבר, וירד בעצמו בכבש המטוס, גבו זקוף. „מה פתאום אמבולנס?" — הוא נזעק, כשניסו להוליכו אל המכונית הלבנה, ורק לאחר שהקצינה־המלווה הסבירה לו באדיבות, שכולם נוסעים באמבולנסים — ויתר.

נח הביא עמו פרישות שלום למשפחות השבויים, שעדיין נותרו בסוריה. „היינו שם כמו משפחה אחת גדולה. [illegible] נודע לנו, כי לאחד מהחבריה נולד ילד, [illegible]".

גם האמא של גילי, [illegible]

● „פרוטזות ציוניות" — לא

החיילים המצועים, שלרבים מהם תהיה זו המלחמה האחרונה, היו לבושים במדי חאקי ונשאו עמם תיקים צהובים. פניהם הקפואות לא הסגירו את אשר התחולל בנפשם. ללא כל גילויי שמחה או הכרת־תודה, ללא גינוני־טקס — הם החלו לעלות לאיטם בכבש המטוס. חלקם — צולעים. אחר — ידו חבושה. אחר — כשתחבושת לבנה מכסה את אחת מעיניו.

היו כאלה שסייעו איש לרעהו. אחרים — נתמכו בידי חיילי צה"ל. נבלעו איתם חבוקים בבטן המטוס, ברגע מדור של הסרת מחיצות. אך היה גם חייל סורי קטוע רגל, שדחה בגסות מחווה אנושית זו. הוא ניתר על רגלו האחת ממדרגה אל מדרגה, בפנים חתומות, כשהוא מסרב להעזר בחיילים שלנו.

האמבולנסים הוסיפו להגיע בזה אחר זה, כשהם נושאים עימם 26 עדיזור למחירה היקר של האיבה והחוזרת מהמלחמה [illegible]

● קשיים בתקשורת עם דמשק

[illegible] את הניחושים והתחשבות [illegible] לבטוח ראש אכ"א, אלוף משה גידרון, שהודיע לעיתונאים, כי העיכוב נובע מסיבות טכניות בלבד; קשיים בתקשורת בין

● „אינפלציה? אוי ואבוי!"

עמי, אשר נשבה לאחר שמטוסו הופל על־ידי טיל, פרץ את החומה העבות של אנשי הצבא, אשר הקיפו את המטוס, לבוש בחולצת ספורט כתומה ובמכנסיים קצרים, הוא דילג לרוחב הגדרות, מעל לגדרות — ונפל בזרועות אחותו. השניים נצמדו זה לזו במשך רגעים ארוכים, כשהם מנסים לנשוך על פני שמונה החודשים של פרידה [illegible] „מה נשמע? מה שרה בארץ?" [illegible]

סיפרו לו על גל ההתייקרויות — נאנח: „אינפלציה? — אוי ואבוי, בדיוק לפני המלחמה מכרתי את הדירה שלי, וכמה עולה עכשיו ליטר דלק?"

תוך כדי שיחה [illegible] על שכמה האוזן בעצב לסיפורים מקוטעים על הבבת בעריץ שמונה ובמצולות.

[illegible] שבאו לקדם את פניו. קרא: „המורים במה עשיתם כאן? [illegible]". רגעים אלה של שירה ושמחה הסרת מעצורים, קדמו שעות ארוכות.

בלוד — ובדמשק: טייס סורי בדרך [illegible], ששתי רגליו נקטעו, נישא באלונקה (מימין) למטוס „הצלב האדום" בלוד [illegible]. משמאל — הוא [illegible] בשובו לדמשק.

רגעים ראשונים של אושר: מימין — מבטים עורגים, אחרי פרידה בת 8 חודשים. משמאל — איש חיל־האוויר, איתמר ברנע, מתבונן בבנו, שנולד בהיותו בשבי. (הצלומים: נ. גוטמן)

היכרות ראשונה בין אב שחזר מהשבי - לבין בתו

דמעות ומחזות מרגשים בבית־החולים שיבא ● בין השבויים החוזרים שוטטו שני רופאי בית־החולים – ד"ר אריה לינדנר וד"ר דן פלג – אשר חזרו לפני חודשים ספורים מן השבי המצרי ● ד"ר מרדכי שני, מנכ"ל בית־החולים: „כל הפצועים, פרט לאחד, חזרו במצב מניח את הדעת, ונראה לנו שכולם יוכלו לעזוב את ביה"ח כעבור שבועיים"

מאת יוסי בר ואברהם ארנון, כתבי „ידיעות אחרונות"

בשעה 11:10, אתמול לפנה"צ, הגיע המתח לשיאו בבית־החולים „שיבא". ברחבה שלפני „מכון הלר" שבמקום, בו התאספו מאות בני משפחה וידידים נרגשים, היטו הכל אוזנם למכשירי הטרנזיסטור.

בשעה 11.10 הודיע קריין הרדיו: „לפני דקה נחת המטוס בשדה־התעופה בן־גוריון".

כולם ידעו בדיוק באיזה מטוס מדובר; ידעו בדיוק מי נמצא בו. שם, עוד בהיות המטוס באוויר, בדרכו מדמשק ללוד, נתקבל באולם מיספר השבים ושמותיהם. 12 שבויים.

ואז, בשעה 11:10, פרצה צהלה גדולה בבית־החולים „שיבא". אמהות נפלו לזרועות בעליהן והתחבקו; נערות הליטו פניהם ובכו משימחה.

„עוד מעט הם באים! עוד מעט נראה אותם!" — עברה הקריאה בקרב מאות הנאספים במקום.

„מוכרחים להיות שמח!..."

כולם המתינו שם כבר משעות הבוקר. כיבוד קל, שתייה קרה וחמה הוכנו על השולחנות ברחבה שלפני „מכון הלר". כיסאות היו פזורים במקום. אבל, איש לא יכול היה לשבת יותר מאשר חמש דקות במקום אחד. התהלכו בית־כה, החליפו ידיעות ושמועות — והאזינו לקולטי הראדיו.

„מטוס הצלב־האדום המריא זה עתה מדמשק ועושה את דרכו לארץ" — מכריז הקריין.

קריאות שימחה ומחיאות כפיים. לפתע, מסתחרר מעגל רוקדים. חבריו של שלום לבי, השבוי השב הביתה, יוצאים בריקוד „הורה", במרכז המעגל — אמו של שלום. „מוכרחים להיות שמח, מוכרחים להיות שמח" — שרים החברים ורוקדים.

שמחה אך מתוחה יושבת בצד שושנה גרזון, אשתו של איש צוות־האוויר, גבי גרזון. היא באה הנה עם בנה ובתה, לקבל את פניו של אבא. היא ידעה כי ישוב בין הראשונים. ידעה, כי עוד לפני זמן רב מסרו לה, כי גבי נפצע — ואיבד את רגלו.

לידה עומד אביו של שבוי, אשר בנו לא יגיע בטיסה הראשונה: „אני כבר משתגע לראות אותו", הוא אומר. „אבל אני שמח שהוא לא מגיע היום. כך אני יודע ומשוכנע שהוא אינו פצוע. חיכיתי כמעט 8 חודשים, נמשוך את זה עוד ימים אחדים".

לידו יושבת שושנה בן־דוד מראשון לציון. גם בנה יואב, לא יגיע היום — והיא, כמובן, יודעת זאת. אבל, היא באה להשתתף בשימחתן של המשפחות, שיקיריהן שבים.

ה־12 שחזרו

אלה שמות 12 חיילי צה"ל הפצועים, שהוחזרו אתמול מהשבי הסורי:

- יעקב שלום אריאל.
- איתמר ברנע.
- עמירם גיא.
- גבריאל גרזון.
- נח מיכאל הריץ.
- יעקב יעקובי.
- שלום לביא.
- אביקם ליף.
- זאב נשר.
- אברהם עשהאל.
- בנימין קריתי.
- עמיתי רוקח.

אחד החוזרים חבוק בזרועות בני משפחתו הנירגשים. (הצלום: לסטר מילמן, „ישראל סאן")

באיחור של 8 חודשים

„חמישה חודשים, מאז פרוץ המלחמה, לא ידעתי אם שלום חי או לא", מספרת בהתרגשות רינה לבי, האם, „הוא היה בחרמון. בתמונות של השבויים, שפורסמו מדמשק, לא זיהיתי אותו. רק כאשר הגיעה רשימת השבויים ידעתי שהוא חי. שלום ביקש ממני, ימים אחדים לפני שפרצה המלחמה, להכין לו את מסיבת השיחרור. המסיבה לא התקיימה. במקומה באו 8 חודשים ארוכים של חרדה בבית; 8 חודשים בלא הפורי. עכשיו נערוך מסיבה, שיחרור כפולה: שיחרור מהצבא — והעיקר: השיחרור מן השבי".

היכרות בין אב ובת

טלי ברנע, הזהגיה, אשתו של הטייס איתמר ברנע, נושאת בידה עריסה קטנה, ובה „מתנתה" מקורית לבעלה: פעוטה ושמה לילך, שנולדה בדיוק לפני 2 חודשים. עוד מעט ותוחלפו „מתנות"; לילך תקבל אבא; אבא יקבל בת.

בקבוקון אוכל. זו שעת האכילה שלה. ואפילו שובו הקרוב של אבא לא ישנה את הרגלים הקבועים.

כתב הראדיו מודיע: „הנה אני רואה אותם יורדים מהמטוס". טלי נצמדת לטרנזיסטור, רוצה לשמוע עוד ועוד. היא מביטה בלילך, הקטנה נרדמת.

עיניים זולגות דמעות

משעה 11:30 לפני־הצהריים. „הם באים!" — שואג מישהו. שני אמבולנסים מתקרבים לביתן 38. האמבולנס הראשון עוצר.

דלתו האחורית נפתחת. מתוכו יוצא, ללא עזרה, הפצוע הראשון, החוזר מהשבי, שחרחר, צנום, לבוש במכנסיים קצרים וכתונת ספורטיבית כתומה. הוא מחייך, מנופף בידו לשלום.

חוילה מגישה לו זר פרחים. ההורים ובני המשפחה מתנפלים עליו בנשיקות ובחיבוקים. העיניים זולגות דמעות. דמעות אחרי שמונה חודשים ארוכים ומייסרים.

הוא נכנס, מבלי להיעצר, בתמיכתן של שתי קצינות צה"ל, לביתן 38, לבדיקה ראשונה.

אחריו יוצא מן האמבולנס השני — הפצוע השני.

הוא נעזר במשוררות לעבר הביתן, למרות הצליעה הקלה ברגלו השמאלית. הוא חוזר בעיניו אחרי בני המשפחה, בתוך ההמון המוחא כפיים. לפתע, גילה את אשתו. היא רצה אליו, נופלת על צוארו. בידיה היא נושאת את בנם הפעוט, שנולד כאשר האב היה בכלא דמשק.

הפצוע אינו יודע את נפשו. הוא נושק בחום לאשתו, מציץ בפני בנו הפעוט, נכנס לביתן.

חוזרים „ותיקים" — וחדשים

הפצועים מגיעים. כוח אחר זה, המשפחות והאחרים נעולים. בין בני המשפחות הנרגשים מתהלכים שני רופאים צעירים של בית־החולים „שיבא". המחזה הזה, של שבויים חוזרים מוכר להם היטב. לפני חודשים אחדים הם בעצמם היו. שני הרופאים — ד"ר אריה לינדנר, וד"ר דן פלג — חזרו מן השבי המצרי. [illegible]

כיום את המקום. „זה קשה לי לתאר", ממלמל ד"ר דן פלג, ד"ר חוזר משם.

11:45. לביתן 38 מגיעים שר־הבטחון, משה דיין; שר־החוץ, אבא אבן; שר־הבריאות, ויקטור שם טוב; הרמטכ"ל רב־אלוף מרדכי גור.

הם מתקבלים במחיאות כפיים סוערות, קריאות „כל הכבוד!" ברכות [illegible]. הם פונים משתחה, ונכנסים

מייד לביתן 38. 12:05. אחרון השבויים הפצועים מגיע — ונבלע בין קרוביו הצוהלים. רק אחר־כך נכנס לביתן, לבדיקה רפואית ראשונית.

טיפול סביר בסוריה

12:10. ד"ר מרדכי שני, מנכ"ל בית־החולים „שיבא" מוסר: „בדקנו את קליטתם של 12 הפצועים. המצב עבר ללא תקלות. תוך זמן קצר ייצאו הפצועים לחופשה קצרה, וביום ראשון בשעה 10 בבוקר, הם יחזרו להמשך הטיפול הרפואי".

ד"ר שני הוסיף: „כל הפצועים המשוחררים מהשבי הסורי, פרט לאחד, הגיעו במצב רפואי טוב".

נראה לנו, כי הטיפול הרפואי בשבויינו בבית־החולים הצבאי בסוריה היה די טוב. שלושה סוגי פגיעות עיקריים אובחנו אצל הפצועים: פגיעות בריאות, בגפיים ובאוזניים".

„ההערכה הרפואית היא שונית של הרופאים שלנו", אמר ד"ר שני. „נראה, כי לאחר טיפול של שבועיים, יוכלו הפצועים לצאת מבית החולים — פרט לפצוע הבינוני, שיצטרך, כנראה, להיות במקום עוד זמן־מה".

חופשה ל־17 שעות

בשעה 5 עזב אחרון השבויים את בית־החולים, כדי לבלות חופשה של 17 שעות בחיק המשפחה. מבוקר הם שבים לבית־החולים. [illegible]

„כתבתי יומן בכלא – אך נאלצתי להשאירו"

— מספר שלום לבי —

— מאת יוסי בר, כתב „ידיעות אחרונות" —

שלום לבי, בן ה־21, עמד להשתחרר מצה"ל ביום ראשון ה־6.10.73. אבל, באותו יום, היה מצוי לאחר הקרב על החרמון — ושבוי בידי הסורים.

„40 יום שכבתי בבית־החולים", סיפר אתמול. „היחס הכללי היה טוב, אף כי היו חקירות".

לאחר מכן הועבר לכלא. בו הוא וחבריו הורשו לטייל מדי יום חצי שעה בחצר. „ספרים קיבלנו עוד בהתחלה", סיפר שלום. „אבל היו אלה ספרי תעמולה סוריים. מאוחר יותר קיבלנו גם ספרים שנשלחו אלינו מהבית".

שלום סורק בצחוק: „בתקופה האחרונה הפכנו לחיות אמני גובלן. קיבלנו מישלוח של גובלנים מהבית, והחבריה התחברו מזה. כמו בחורות, שעות ארוכות ישבנו ורקמנו, ואני הספקתי אפילו לתפור גובלן שלם. אותו, לצערי, שכחתי בכלא".

דבר נוסף אשר נשאר בכלא, עליו מצטער שלום יותר מכל, הוא יומן־חיים. אותו ניהל במשך חודשי הכלא.

„הסורים נתנו לנו מחברת", מספר שלום. „בכל לילה הייתי כותב את מה שעבר עלי במשך היום. רציתי לקחת את היומן אתי הביתה. אבל הסורים לא איפשרו לי זאת. חבל, חבל מאוד...".

מימין — בקבוק משקה מונף אל־על בידי אחד השבויים החוזרים, לקול תשואות הקהל. משמאל — ידיים נשלחות מכל עבר, כדי לגעת בשבוי המשוחרר ולהרעיף עליו ברכות.

„רבים מאתנו לא ישנו בלילות, והיינו שרים שירים עצובים'

עמירם גיא מספר כי חיי הדת הפכו לחלק בלתי נפרד מהווי השבויים: קיימו מניין כל שבת, הדליקו נרות — וערכו סדר פסח כהלכתו

— מאת יוסי בר, כתב „ידיעות אחרונות" —

„ברוך שובך הביתה בשלום!" — הכריזה כרזה מאירת־עיניים, שהתנוססה בפתח ביתו של עמירם גיא, בשכונת נוה־גן ברמת־השרון. הדרך המובילה אל הבית היתה מקושטת אמש בשלל אורות צבעוניים ובעשרות דיגלונים.

ברחבת הדשא שלפני הבית — עשרות אורחים. כולם מחפשים את עמי, איש צוות האוויר, שחזר מן השבי.

הוא עצמו, נמצא באותה שעה באחת מפינות החדר, וגולל בפני אחד מחבריו את בעייתו: „בבוקר אני צריך לחזור לבית־חולים. אבל אני צריך גם לנסוע בבוקר ל„קאונטרי קלאב", כדי לחדש את המינוי שלי".

החבר הזכיר לעמירם את בעיית הרגל המצועת. אך עמי השיב לו: „בחייך, מה זה רגל? צריך להמשיך לשחק טניס..."

עמירם, איש צוות־אוויר, נפגע ב־11 באוקטובר, ביום החמישי למלחמה, מעל רמת־הגולן.

„הרגשתי פגיעה של טיל בבטן המטוס", סיפר. „נטשתי אותו כשאני מחוסר הכרה. התעוררתי על חולים סורי, וחשתי כי אני פצוע ברגל. רסיסים חדרו לתוכה".

לדבריו, התייחסו אליו יפה. גם החיילים שאספוהו וגם הצוות הרפואי שטיפל בו.

„הרחנו" את הבית

הוא מספר על הימים האחרונים בשבי: „הרגשנו שמשהו השתנה ביחס הסורים. היה ברור לכל חברי הקבוצה שלנו (כל 23 הקצינים שוכנו באחרונה יחדיו), שזה „מריחים" את הבית. השינוי התבטא בלבוש וביחס. אבל, עד שלא רואים את הארץ מהמטוס קשה לך להאמין שגמרת עם השבי..."

„התחושה שהסוף של השבי מתקרב עוררה התרגשות בלב כולנו", ממשיך עמירם לספר. „רבים מאיתנו לא הצליחו לישון בלילות והיינו נוהגים לשיר שירים ישראליים עצובים. אתמול, בשעה 6 בבוקר, העירו את הסוהרים שבידינו, ואמרו לנו להתלבש. מאחר שאנו נוסעים הביתה".

שמחה מאופקת

„כיצד הגבנו? בשמחה. אבל, בשמחה מאופקת, כי טוב, לא יכולנו להפגין את השמחה, כפי שבאמת היתה, בפני הסורים. התחבקנו ולחצנו ידיים עם אלה שנשארו. הם ביקשו שנמסור ד"ש ודרישות שלום".

האורחים מרבים לבוא ללא הרף. גם הטלפון אינו חדל מלצלצל. מברכים אותו על שובו. הורי שבויים שטרם שבו, מצלצלים, כדי לברר מה שלום בנם. אימו של עמי, יהודית, ובני משפחה רבים, מגישים ספלי תה וקפה ועוגות.

עמירם ממשיך בסיפורו: „לקחו אותנו לשדה־התעופה, ולפני עלותנו למטוס בדקו אותנו, שאין אנו מעבירים דבר כלשהו. נסענו לשדה־התעופה בשלושה טנדרים נוחים, כשארבעה שוטרים־אופנוענים מלווים אותנו — שניים לפנינו ושניים אחרינו".

„שגרירי השלום"

קצין סורי במדים אזרחיים שוחח עימם, טרם עלותם למטוס. „הוא אמר כי הוא מקווה שאנו נהיה שגרירי השלום במזרח־התיכון. אחד מאיתנו השיב לו, כי אנו מקווים לפגוש אותו בת"א או בדמשק, לכשיבוא השלום, ועל כך ענה שהוא ישמח מאוד להיפגש איתנו שנית".

על התנאים בשבי הוא אינו מוכן לשוחח. אבל לסיפורים על אירועים מרהיבים ליבו פתוח: „ד"ר צ'ארלס קובלסקי לימד אותנו אנגלית", הוא מספר. „גם האוכל היה פחות או יותר בסדר".

את „סדר" פסח, שחגגו בשבי, הוא לא ישכח לעולם: „זה היה סדר־פסח יוצא מן הכלל. החבילות מהבית כללו הכל: מצות, הגדות צה"ל וחרוסת. רק יין היה חסר. אבל שתינו במקום זה קפה ללא סוכר..."

הם קראו את כל ההגדה. לא דילגו על אף קטע ממנה. „היינו מסובים סביב השולחנות ולפי סדר קרא כל אחד את הקטע שיועד לו. אפילו שאלנו את הקושיות. יעקב יעקבי וגלעד גרבה, הצעירים שבינינו, שאלו את הקושיות..."

„בסוף ה„סדר" שרה „המקהלה" שלנו שירים. לא, הסורים לא הפריעו לנו. הם ידעו שיש לנו חג ולא התערבו. זה היה „סדר" כהלכתו!"

חיי הדת, כמסתבר, הפכו לחלק מתודעתם. מדי שבת קיימו מניין, כשהם עורכים את ה„קידוש". באין יין, על פרק או על קפה. גם פמוטים היו להם. פמוט מקורי ביותר, עשוי מסבון. ובאין נרות, יצקו שמן מאכל לתוכם ופתיל מצמר גפן. אותו הוציאו מסוודר המיטה.

שיירת טרקטורים ואפניים המתינה בדרך לפלמחים

קידמה את פני נח הרץ, שאשתו שהתה בקיבוץ זה מאז נפל בשבי

— מאת איתן מור, כתב „ידיעות אחרונות" —

אווירת קרנבל של ממש שררה אתמול בקיבוץ פלמחים, כאשר כל אנשי המשק קידמו בטרקטורים ובשיירה את איש צוות האוויר, נח הרץ, כשובו מהשבי הסורי.

סמוך למשק, בכביש המוליך אליו, המתינו לנח אשתו, בתו ענת בת השנתיים ובנו אוהד בן שישה החודשים, שנולד בהיותו בשבי. כן נמצאו שם אחיו ובעלת. הם נפלו לזרועותיו בזה אחר זה. לאחר מכן נכנסו כולם למכונית ה„אסקורט" הכחולה של הקיבוץ, וכאשר היא פנתה לעבר הכביש המוליך לפלמחים, פרצו לקראתה בצהלות גיל, עשרות ילדי המשק, רכובים על אופניים מקושטים.

שיירה ותשואות

עד מהרה הצטרפו לשיירה גם כלי רכב וטרקטורים מקושטים, ופרש צעיר רכוב על סוסה, שעברו מתחת לכרזה „בואך לשלום" לקול מחיאות הכפיים של כל חברי הקיבוץ.

בקירבת הדירה שהועמדה לרשות משפחת הרץ, ניצבו עשרות ילדי הגן והמטפלות, שנשאו אף הם... על ידי האחראי על מיבצע קבלת הפנים, משה יפת. הקטנים שרו, מחאו כפיים והציפו את מכוניתו של נח הרץ בפרחים. עמהם המתינו לו חבריו למושב עין יהב, רבים מאנשי יחידתו בחיל האוויר, וחבר בשם אסף גולדהרש, שהיה שבוי במצרים והוחזר לאחר הפרדת הכוחות בגבול הדרומי.

לאורחים הרבים הוגש כיבוד על הדשא שמול הדירה, אשר נתמלאה בפרחים ובשעונות. וחתן השמחה, בן ה־26, הודה לכולם במלים נרגשות.

נח, שמטוסו הופל בטיל סורי ב־12 באוקטובר, נפגע קשה ברגלו הימנית והיא נקטעה מעל לברך. לפני כשבועיים הורכבה לו פרוטזה בבית החולים בדמשק, ולדבריו, הוא מרוצה וחש בטוב.

לאחר שיעבור את הטיפול הנדרש בבית החולים שיבא הוא מתכוון לחזור עם משפחתו לביתו בעין־יהב. למושב זה, שבערבה, הגיעה המשפחה כחודש וחצי לפני המלחמה, והספיקה תוך תקופה קצרה להקים משק חקלאי. כאשר נודע שנח נמצא בשבי הסורי, כשבוע ימים לאחר שמטוסו לא חזר, היתה רעייתו, שולי, בחודשי הריונה האחרונים. ומשום כך נענתה להזמנת קיבוץ פלמחים ועקרה לשם. ואם עשתה זאת לא לפני שמתיישבי עין יהב הבטיחו לטפל בשדותיה של המשפחה ובלול תרנגולי הודו. סייע להם בכך גם זאב, אחיו של השבוי, שנאלץ בעקבות זאת לוותר על שנת לימודים אחת בטכניון לרפואה.

על רגל שמאל

„הכל היה בסדר", הבטיחו לו כולם. וגם נח הצהיר, ש„אצלי היה בסדר. היתה לי רק צרה אחת! כל בוקר קיימתי קם על רגל שמאל..."

לפנות ערב טייל אבא נח עם בתו, ענת, ברפת להגיד „לילה טוב" לפרות. ולאחר שהשכיב אותה לישון, השתתף במסיבת הבית שערך לו המשק בחדר־האוכל.

האם התעלפה בשוב ישראל נשר לביתו

„הופתעתי כשראיתי שהוא צועד — ולא נישא באלונקה", אמר אביו

— מאת אלחנן ניצן, כתב „ידיעות אחרונות" —

במלחמת השחרור נפצע ישראל נשר, בקרב נגד הסורים בהגנה על דגניה. במלחמת יום־הכיפורים הופל מטוסו של זאב נשר, בנו של ישראל בשמי סוריה והוא נפצע ונלקח בשבי. אתמול חזר הבן הביתה.

מאות מתושבי פתח־תקוה השתתפו אתמול בשמחתה של משפחת נשר. כאשר הגיע זאב הביתה במכונית, פצחה תזמורת של דיירי השכונה בשירי עם חסידיים וספרדיים. זאב, הסובל משבר בידו הימנית, נופף בידו הבריאה לשלום — זוכה לתשואות ידידיו ושכניו, שהתרגשו ושמחו עימו ועם משפחתו.

„היתה לי הפתעה גדולה כאשר ראיתי את זאב צועד על רגליו ולא נישא על גבי אלונקה", סיפר אמש, בביתו בפתח־תקוה האב. אמו של השבוי לא יכלה לשאת עוד במתח הרב, שהצטבר אצלה זמן רב כל־כך — והתעלפה.

זאב, הבן שחזר מן השבי מיעט לספר על שמונת החודשים בכלא דמשק. הוא הירבה לשחק עם בנו אחיקם, בן תשעת החודשים שהיה בן שלושה שבועות, כאשר נפל בשבי.

מטוסו של זאב נשר הופל ב־11 באוקטובר. אך הוא לא נראה צונח. בני משפחתו חששו לחייו, אך צילום שהתפרסם בעתון לבנוני, גילה כי הוא בשבי הסורי.

איש „הצלב האדום" בישר על הולדת הבת

יעקב יעקבי: בלילות הארוכים של השבי הירבתי לחשוב איך היא נראית

— מאת כתב „ידיעות אחרונות" —

יעקב יעקבי, איש צוות אויר, זכה אתמול לפגוש לראשונה את בתו המעשה בת ח' חודשים. הבת נולדה זמן קצר אחרי נפילתו של האב בשבי הסורי.

על הולדת הבת שמע יעקבי לראשונה מפיו של איש הצלב האדום, שביקר אצל השבויים. מאז, בימים והלילות הארוכים בשבי, הירבה לחשוב כיצד נראית הבת.

יעקב יעקבי סיפר להוריו, כי לא קיבל את כל המכתבים ששלחה אליו אשתו.

בין המבקרים הרבים שפקדו אתמול את ביתה של משפחת יעקבי בשיכון המורה בראשון־לציון, היה ראש העירייה, חנניה גיבשטיין.

אביו של השבוי המשוחרר הודיע לאורחים, כי בעוד שבוע יקיים מסיבה גדולה בבית הכנסת בשכונה, לקראת שובו של הבן.

אביו של השבוי המוחזר עמיחי רוקח:

„לולי ידעתי את חלום הבלהות הזה לא הייתי מבחין במה שעבר על בני..."

— מאת צבי טל, כתב „ידיעות אחרונות" —

„עמי הגיע", משמחת השמועה בשכונת רוממה בחיפה. רבים מתושבי השכונה באו לדירתו של איש צוות האוויר עמיחי רוקח, כדי לומר „שלום", ללחוץ את ידו ולראות את השב שחזר מן השבי הסורי.

עמי הגיע לביתו בשעת ערב מאוחרת, כשהוא כבר לבוש במדי צה"ל חדשים. במקביל החדשה בטלוויזיה הקרינו את כתבתו של נתן שי על שובם של השבויים.

„עמי, בוא תיכנס תראה את עצמך בטלוויזיה..." הציעו שכנים.

„אני מקווה שאני מופיע על המסך בצבעים טבעיים" — ...

עמיחי רוקח הגיע לדירתו עייף וחיוור קמעה.

„איך אתה מרגיש?" — שואלים בני המשפחה והשכנים.

„הכל בסדר", משיב הוא בחיוך.

„צלצול הפיתוח"

הטלפון בדירתו אינו פוסק מלצלצל. אורחים, פרחים, חיבוקים ונשיקות בכוסית „לחיים". „אני צריך להשיג את כל המשקאות שלא שתיתי במשך שמונת חודשי השבי", הוא מתלוצץ.

לונדון, יומיים לפני פרוץ המלחמה הגיע לביקור באנגליה ובשעת ערב ראה להפתעתו בטלוויזיה כי פרצה מלחמה. עמיחי מצא את עצמו תוך שעות בשדה התעופה וביקש להתייצב מיד בישראל. ואמנם וחזר. כשהגיע — פנה ישר ליחידתו ולא מסר דבר וחצי דבר לבני משפחתו על שובו ארצה. „חשבתי כי אבוא יום יומיים ואחר אצלצל הביתה", אמר.

אלא שהאב, יהודה, חש כי בנו קרוב. „אמרתי לאשתי, כי אם אני מכיר את בני, הרי בימים אלה הוא בוודאי כבר לא בלונדון", סיפר האב. ... מצא אותו שם.

ביום השישי למלחמה נמסר להורים, כי עמיחי בנם נעדר.

צילום מביה"ח

כעבור 9 ימים מצאו בני המשפחה בעתון תמונת בנם שוכב בבית חולים על שולחן הניתוחים. ותמונה לאותה בכתבה גדולה, אשר בה לא פורש שם של הבן. כעבור 10 ימים הקרינה הטלוויזיה הצרפתית סרט, בו נראה הבן בבית חולים בסוריה והוא שולח לאביו ולאמו דרישת־שלום.

... כיצד נראה בנם, השיב: „הוא נראה ממש מצוין. אילו לא ידעתי את חלום הבלהות הזה, לא הייתי מבחין במה שעבר עליו".

רשת הטלוויזיה של הב.ב.סי. הקרינה לאחר מכן סרט מבית החולים ... דה למזל בנם המאושפז בבית החולים שבסוריה. רק ב־1 במרץ 1974 לאחר ... הגיעה הידיעה הראשונה ... על שהייתו בשבי.

עמיחי סירב להתייחס בדבריו לתקופת השבי. [illegible]

הקורבן האחרון של מלחמת ההתשה בצפון

יוהר חפשי, שיריונאי בן 21, נהרג ביום ו' זמן קצר לפני הפסקת־האש

— מאת צבי טל, כתב „ידיעות אחרונות" —

עם ההודעה על חתימת הסכם הפרדת הכוחות נשמו בת־ציון וחיים חפשי לרווחה. היתה להם סיבה טובה לכך: אחד משני בניהם, יוהר, בן ה־21, המשרת ברמת־הגולן, לא יהיה עוד חשוף לפגזי הסורים. בת־ציון וחיים חפשי, לא ידעו, כי סמוך מאוד לשעת חתימת הסכם ההפרדה נפגע בנם יוהר מפצצת־מרגמה, בהפגזה סורית שבאה כאילו לחתום על ההסכם.

יוהר חפשי

שעות ספורות לאחר ההפגזה הסורית האחרונה, בליל־שבת בשעה 6, התדפקו קצינים על דלת דירתה של משפחת חפשי, ברחוב אילון 13 בקריית־ביאליק, בפיהם היתה בשורת איוב.

יוהר היה הקורבן האחרון במלחמת ההתשה שהתנהלה חודשים ארוכים בחזית הסורית ואשר הגיעה לסיומה ביום ו' בצהריים.

עוד קבר יכרה היום בבית העלמין הצבאי בחיפה. ייטמן בו רב"ט יוהר, טנקיסט צעיר אך שבע קרבות, שחייו הקצרים רוויים חוויות קשות של מוות, דם, אש ועשן.

במלחמת יום־הכיפורים עשה יוהר דרכו, חשוף בצריחו של טנק, מבאר־שבע לעבר התעלה. הוא היה בין הגיבורים שחירפו נפשם וחצו את התעלה לעברה המערבי. אז הוא נפגע ברסיס בגבו ולקה בחרשות חלקית באחת מאוזניו.

חזרה לקו הראשון

יוהר עובר לרמת־הגולן ושוב הוא בקו הראשון, בטנק, שוב בהפגזות. לפני כחודשיים נפגע יוהר בשנית — ובאוזן אחת. קרוב לחרשות מוחלטת באוזן אחת, הוא יצא מבית־החולים בו אושפז וחזר לקיבוץ אייל (ליד כפר־סבא), בו היה מועמד להתקבל כחבר.

זמן קצר לאחר שובו לקיבוץ הזעיקוהו שוב לרמת־הגולן. יוהר יכול היה להשתחרר מסיבות בריאות, אולם יצא, כדרכו, ללא טענות ומענות. הוא הלך לקראת גורלו המר.

יוהר ואחיו הבכור דב, נולדו בקיבוץ גינוסר. לפני 15 שנה עקרה המשפחה לקריית־ביאליק. האם, בת־ציון, מורה בבית־הספר „הבונים", האב עובד במפעל בנהריה. יוהר סיים את חוק לימודיו בבית־הספר „אורט", בו למד מסגרות מיכניות. היה חבר בתנועת הנוער „מחנות עולים", וכך בהגיע מועד גיוסו, הצטרף לגרעין נח"ל והגיע לקיבוץ אייל.

שירים קצרים להורים

מלחמת יום־הכיפורים נתנה אותותיה בצעיר החייכני, המסוגר קימעה. הקרבות, הדם, חברים שנהרגו ונפצעו לצידו — כל אלה חרטו בו צלקות עמוקות. את כאבו העלה על הכתב בגלויות ששיגר להוריו, ועליהן שירים קצרים, מצמררים. תוכן השירים היה אחיד: כמה מאוסה המלחמה, ההרג, שפיכות הדמים ומה גדולה הערגה לשלום.

חלומו הגדול של יוהר חפשי היה לכתת חרבו לאת, להמשיך בקיבוץ בעבודת האדמה. חלומו עמד להתגשם. יוהר אמור היה להשתחרר ביום חמישי הקרוב ולשוב לקיבוץ, בו עשה את שנת שירותו הצבאית האחרונה, במסגרת שלי"ת. האדמה אותה כה אהב, תקבלו היום אל חיקה.

חיילים ברמת־הגולן מביעים שמחתם על הסכם־ההפרדה. (תצלום: „י.פ.פ.א.")

„המלחמה נסתיימה", אמרו חיילים ברמה — ושתו „לחיים"

מטחים כבדים של ארטילריה קדמו להפסקת האש ביום ו' ☐ בדרום רמת־הגולן פסקו הירויות ב־12 בצהריים ואילו בצפון — שעה מאוחר יותר

— מאת עמנואל אלנקוה, כתבנו בצפון —

ישעיהו בן פינן קללה עסיסית, השגורה בפי החיילים. השעה 12.15 ואין עדיין כל סימן להפסקת אש במובלעת. יתירה מזו: ככל שמחוגי השעון נעים באיטיות קדימה, כך גוברת עוצמת האש. מה הולך כאן? מן החרמון מדווחים על נפילות פגזים. מאיזור עין זיוון, שמעבר לקו הסגול, מיתמרות תמרות עשן.

„ייתכן שפקודת הפסקת האש יצאה מדמשק בידי אוטוגעף", מתבדח חייל המנסה להפיג את המתח.

הארטילריה של צה"ל אינה טומנת ידה בצלחת. תותחים כבדים ומרגמות הולמים בקצב אש מהיר. קשה להאמין שבעוד רגעים מעטים תיכנס לתוקפה הפסקת האש ו־80 ימי קרב יגיעו לסיומם.

יום ו' התחיל ככל הימים. התפוצצויות במובלעת, בחרמון ובדרום רמת־הגולן. צה"ל היה מוכן לקבל את מה שהחיילים הורגלו לכנות כאן „המלקוש". החיילים היו מחופרים היטב בעמדות. בכל היישובים הושמעו צפירות אזעקה והתושבים ירדו למקלטים. מה שבטוח בטוח. איש אינו רוצה להפגע ביום האחרון של האש. בינתיים מדווחים מהמובלעת על שלושה נפגעים. אחד במצב חמור. „דווקא היום, הסורים הללו אינם מוכנים לוותר על יום אחר" — מגיב חייל בזעם.

מחוץ למקלטים

עד לשעת הצהריים הופגזו קשה מוצבינו בדרום רמת־הגולן, אולם ב־12 בדיוק פסקה שם האש. ילדי המושבים נוב ורמת מגשימים יצאו מן המקלטים. האם זוהי הפעם האחרונה שהם שוהים שהות ממושכת במקלט? יצחק גנירים, מזכיר רמת־מגשימים, אינו אופטימי: „קיימת בהחלט סבירות, שבשבועות הקרובים נהנה משקט. אולם, חייבים להביט קדימה. בעוד 4 שבועות הסורים יהיו 4 קילומטרים ממשק, מאיתנו. זהו טווח מטווח. אני לא מאמין בשקט לטווח רחוק".

עוד בטרם התפזר עשן הפגזים התארגנו חברי רמת־מגשימים לצאת לעבודה בשדות שליה. ... המטעים סבלו קשות מהעדר טיפול בשבועות האחרונים ויש להתגבר על הפיגור. העבודה נעשית ללא עצבנות וללא מתח. אך איש אינו מוכן להתנבא לגבי העתיד.

„יקצרו השורות"

לידנו חולף זחלים נושא טילי „סאגר", אשר לא מכבר השתתף בתקריות. עמוס רייס, כלכלן מחולון ואב לשני ילדים סבור, ש„זהו זה. המלחמה נגמרה. אפשר לשוב הביתה".

משה איינהורן, רצף מקריית־אתא, רווק אומר: „לא חשוב כמה זמן יימשך השקט. העיקר שניתנה לנו שהות להתארגן". „אולי גם יקצרו לנו את המילואים", מחוות דעתו יוסף עבודי מבת־ים, מורה לשחיה ואב לשני ילדים.

דרום רמת־הגולן, ידעה את הפסקת האש בשעה 12 בצהריים בדיוק. בצפון נמשכה האש 75 דקות נוספות. „יש לנו פרוטקציה אצל הסורים", סבור מוטי דוכבין מרמת־גן, טכנאי מחשבים, ואב לילד. „אני מקווה שאצלם בצפון לא יהיו נפגעים".

מבין זבילי הפגזים שולף חייל בקבוק שמפניה, שהוכן מבעוד מועד והכל משקים כוסיות לחיי השקט והשלום. לא חסרו דעות של ספקנים: „עוד תיווכחו שהסורים מרמים אותנו כרגיל".

בינתיים פסקה האש גם באיזור המובלעת. מטח אחרון ורצף ולאחריו משתררה דממה.

איני יודע מי דאג להכנת הבקבוקים, אבל בכל יחידה ועל גבי כל טנק נראו חיילים שותים „לחיים". במחנה סמוך יצאו החיילים מן הבונקרים וביישובים החלו הסמבים ישר אל מגרש הכדורגל. ... ללמד לילדים פרק בעיות השעה. מה משמעותה של הפסקת האש. עד להיכן יתקדמו הסורים והאם קיסינג'ר טוב או לא טוב ליהודים.

רמת־הגולן, ששבעה מלחמות ודמים, נכנסה לעידן חדש.

גולדה „אין לדעת כמה זמן תימשך הפסקת־האש"

אין איש יודע כמה זמן תימשך הפסקת האש, אולם אין ממשלה בישראל, היכולה להרשות לעצמה שלא לחתור להסכם עם שכנינו ולהשיג הפסקת אש — אפילו אין בטחון שזו יימשך יותר מחודשים אחדים.

זאת אמרה ראש־הממשלה, גולדה מאיר בראיון לטלוויזיה, בליל־שבת. „אף אחד מאתנו לא הבטיח ל... אי־אפשר לדעת כמה זמן תימשך הפסקת האש. אבל כל אחד יודע מה פירוש הדבר כאשר השתרר שקט בגבול", אמרה גב' מאיר והוסיפה: „גם עתה אני בטוחה שאין שעה בה ימצא עצמו צה"ל במצב שלא יהיה מוכן מייד להגיב אם חלילה יקרה משהו".

אשר לישובים ברמה — אמרה ראש־הממשלה — אין ספק שהם חוששים מקירבת לועי התותחים והרובים הסוריים. אולם צריכים להיעשות וייעשו שם סידורים מתאימים לאבטחתם. צריך לזכור, שגם היישובים בגבול הלבנון אינם במצב אידיאלי מבחינת קירבתם לגבול, הזכירה גב' מאיר.

בתשובה לשאלה בדבר אפשרות של ויתורים נוספים לסורים בשלב הבא של המו"מ, אמרה ראש־הממשלה, כי אין טעם לדבר עכשיו על מה שיהיה במו"מ הבא.

גב' מאיר הביעה בטחונה, שכתוצאה מהסכם ההפרדה יתחזקו הקשרים עם ארה"ב וישראל תמצא עצמה יותר חזקה, גם בצורה ממשית וגם בתמיכה מדינית וכלכלית. זו היתה התוצאה בעיקבות ההסכם עם מצרים וזו תהא התוצאה גם עתה.

ראש־הממשלה אמרה גם, כי אינה רואה כל טעם להישאר בכנסת, אולם „לא אהיה במינזר. אהיה בארץ ובמפלגה ואתעניין בכל הנעשה, אבל יהיה לי הרבה זמן לעצמי — ובשבילי זה חשוב".

☐

אבן: אסור להתפס לאשליות

עתה, לאחר חתימת הסכם הפרדת הכוחות עם סוריה, יש צורך דחוף לתכנן את הצעדים הבאים ולא להיתפס לאשליות של קפאון מדיני ממושך מדי, אשר יהווה מירשם לחידוש הקרבות. דעה זו הביע שר החוץ, אבא אבן בראיון ב„יומן השבוע" ברדיו.

לדעתו של מר אבן, ההכרעה הראשונה של הממשלה החדשה צריכה להיות, באיזה כיוון לפתח את המחשבה והיוזמה לקראת הסדר כולל עם מצרים, או לראשית מו"מ בגיזרה הירדנית.

☐

האוזנר: יהיה צורך בבחירות

השר גדעון האוזנר סבור, כי על הממשלה החדשה יהא להכריז על בחירות חדשות מוקדמות, אולם זאת רק לאחר שהיא תרכוש לעצמה מידה מסויימת של בטחון עצמי ואשראי ציבורי.

מר האוזנר רואיין בתוכנית „יום שישי הקצר" בגלי צה"ל.

☐

גבתי: דרוש שינוי במנהיגות

שר־החקלאות, חיים גבתי, רואה שחורות באשר לעתידה של מפלגת העבודה, אם בחודשים הקרובים לא יחול מיפנה יסודי במיבנה שלה ובמנהיגותה.

מר גבתי דיבר בתוכנית „מבט השבועי" ברדיו.

5 תושבי מושב בקוע נהרגו בתאונת דרכים

חמישה אנשים נהרגו ואחד נפצע קשה ביום ו' בשעה 6.54 בבוקר, בתאונת דרכים שאירעה בכביש ירושלים—נחשון.

טנדר „סוסיתא", שנסע לכיוון רמלה, התנגש במשאית שבאה מולו, בעת שעקף משאית אחרת, שחנתה על הכביש.

ההרוגים, כולם תושבי מושב בקוע, ליד צומת נחשון, הם: יעקב רחמים (20), שמואל עדיני (35), בנימין אלוני (36), אברהם יחזקאל (17) ואברהם צדוק (18). נהג הטנדר נפצע קשה.

100 אלף ל"י ל„בית הלוחם"

סכום של כ־100 אלף ל"י נאסף אור ליום ו' לטובת „בית הלוחם" של נכי צה"ל בתל־אביב, בערב של מכירה פומבית, שנערכה בנוכחות קהל רב במלון „הילטון" בתל־אביב.

במכירה נמכרו 50 ציורים ופסלים מתוך 290 יצירות אמנות שנתרמו ע"י ציירים ופסלים ישראליים לקרן נכי צה"ל, בסכום של 65 אלף ל"י. יתרת הסכום באה ממכירת הכרטיסים וההגרלות.

כד עתיק מהמאה ה־12 לפנה"ס, שנתרם ע"י שר הבטחון, משה דיין, נמכר ב־2,260 ל"י.

נעצרו צעירים החשודים בהצתות בקרית־מלאכי

שישה צעירים מקריית־מלאכי נעצרו ל־15 יום בחשד גניבות רכב וביצוע הצתות בעירה.

לדברי מפקד המשטרה גנבו החשודים בשבועיים האחרונים שבע מכוניות מסוג „סובארו" מיישובים שונים בדרום וביצעו בהן נסיעות מסובנות בעיקר במרכז קרית מלאכי, שם הודיע להם הקהל. החשודים נהגו לכסות פניהם במסיכות, כדי להסתיר את זהותם.

ללאה ונחום בייטל

מזל טוב

להולדת

הבן

זאב לוין

ועובדי חד־ארצי

הלוח הכפול ידיעות אחרונות הארץ

מבצע פרסים ענק

דירה * מכונית

ופרסים אחרים ברבבות לירות

הפרסים יוגרלו בין מפרסמי מודעות מילים בלוח הכפול הנפוץ ביותר. בתקופת המבצע בחודשים מאי, יוני, יולי.

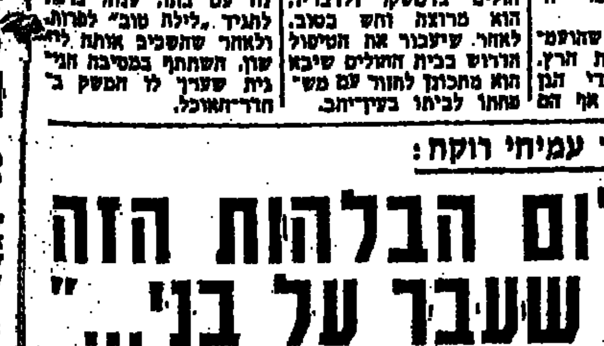

דירת שיכון עובדים בת 3 חדרים

שיכון עובדים בע"מ חברת הבניה הגדולה והותיקה שוכחת בתואר המוצר הנבחר לשנת הבניה 1974

פיג'ו 104

המכונית בעלת 4 הדלתות, הקצרה ביותר באירופה

פיג'ו

PHILIPS

פרס יומי: בין מפרסמי יום העריך הגרלה בין כל המפרסמים באותו יום. הפרס 150 ל"י במזומן.

פרס שבועי: בין מפרסמי שבוע תיערך הגרלה בין המפרסמים באותו שבוע. הפרס: סוף־שבוע אחד במלון... לזוג.

פרס חודשי: הפרס יוגרל בין כל המפרסמים באותו חודש. טיסה לרומניה, ... כולל 15 יום בכלכלה מלאה, טיסים וסיורים.

הלוח הכפול הארץ ידיעות אחרונות

בעלי ואבי האהוב

איציק ברקוביץ

נפטר בדמי ימיו
בשנת ה־27 לחייו

הלויה תערך היום, יום א', בשעה 2.00 אחה"צ, מרחוב גרשטנקורן 11, בני־ברק, לבית־העלמין בחולון.

מבכים מרה
אשתו: אהליה
בתו: שביט
הורי אשתו: שרה ואריה קרקובר
אחיותיו: בבה, ג'ולי, בטי ומשפחותיהן

ביום השנה לפטירת יקירנו

שלמה הדר פומרנץ ז"ל

נעלה אל קברו ונתייחד עם זכרו
מחר, יום שני, 3.6.74, בשעה 4 אחרי־הצהריים
בבית העלמין בכפר סמיר.

אוטובוס יצא לבית העלמין בשעה 3.30 אחה"צ
מרח' הס 9, חיפה.

המשפחה

במלאת שלושים לפטירת יקירנו

צבי (גדישה) מיכאלי
ז"ל

תתקיים אזכרה וגילוי מצבה
ביום שני, י"ג בסיון, תשל"ד (3.6.74), בשעה 3.00 אחה"צ, בבית־העלמין בחולון.

התחבורה תצא מבית המנות, ברח' סוטין 4, ת"א, בשעה 2.30 אחה"צ.

נפגשים ליד שער הכניסה החדש של בית־העלמין.

שיכון ופיתוח לישראל בע"מ
המשפחה

מרחב יפו / משטרת ישראל

משתתף בצערה של
סמל־שני רחל אטינגר
במות עליה

אביה ז"ל

לאירית ולמשפחה רוזנר

אתכם באבלכם
בנפול יקירכם

דב הי"ד

במלחמת יום הכפורים

דיירי הבית
רח' יבנאלי 8, ראשון־לציון

יקירנו

סג"מ זאב שגב (סגלשטיין) הי"ד

נפל במלחמת יום הכפורים
בתאריך 10.10.73

יובא לקבר ישראל מחר, יום שני, י"ג סיון תשל"ד (3.6.1974)

ההלויה תצא מבית החולים רמב"ם בחיפה, בשעה 15.00, לבית העלמין חוף הכרמל (לחלקה הצבאית).

ההורים, אשתו דליה

הננו מודיעים בצער ויגון
על מותם הטראגי
בתאונת דרכים קטלנית
של חברינו

בנימין אלוני
יחיאל אברהם
צדוק אברהם
רחמים יעקב
שמואל עדיני

הלויה תצא היום, יום ראשון, י"ב סיון, תשל"ד (2.6.74), בשעה 11.00 לפנה"צ, ממושב בקוע, לבית־העלמין האזורי בצלפון.

ועד מושב בקוע

יקירתנו

בינה הנפלד
אינגה

הלויה תצא היום, יום ראשון, י"ב סיון תשל"ד, 2.6.74, בשעה 14.30 אחה"צ מבית המנוחה — סימטת הצב 5, נוה רסקו, רמת השרון, לבית העלמין החדש של רמת השרון.

המשפחה

אזכרה וטקס גילוי מצבה
לראש משפחתנו היקר

ר' יחיאל פלינט ז"ל

תתקיים ביום שני, י"ג בסיון, תשל"ד, 3 ביוני, 1974, בשעה 4.00 אחה"צ, בבית־העלמין החדש בחיפה (כפר סמיר).

התחבורה תצא מבית המנוח, חיפה, רח' שרה 6, בשעה 3.30 אחה"צ.

המשפחה

לתמר שצקי

אתך באבלך
במות

אמך

בית „ידיעות אחרונות"

בית הג'רוסלם פוסט

מודיע בצער על מותו ללא עת

של

העורך הראשי ומנהל העתון

טד לוריא

רע יקר וחבר לעבודה

אשר נפטר בטוקיו, במוצ"ש, י"א בסיון, תשל"ד (1.6.1974).

ארונו יובא ארצה.

על מועד ההלויה בירושלים — תבוא הודעה נפרדת.

יקירנו

טד לוריא

נפטר בטוקיו

ביום שבת, י"א בסיון תשל"ד (1.6.1974)

צילה ויעל לוריא
עדה ודן זיו
תמי ואורי ליבר
והנכדים

משתתפים בצער משפחת חופשי
ובצער גרעין „יוגב"
בנפול

יזהר הי"ד

גרעין „כסליו"

ביום שני, 3.6.1974, ג' סיון, תשל"ד
נתייחד עם זכרו של בננו

עמית יחיאלי
ז"ל

העליה לבית־העלמין בשעה 15.00
האזכרה תערך בחדר האוכל בשעה 21.00
המספדים מתבקשים לשחרר את חייליהם.

משפחת יחיאלי
וקבוץ בר־עם

בצער רב אנו מודיעים
על מותו הטראגי של יקירנו

סטניסלב (ליאון) נובק

הלויה תצא היום, יום ראשון, י"ב בסיון תשל"ד (2.6.74), בשעה 2.15 אחה"צ, מבית־המנוחה, חולון, רח' שנקר 12, לבית־העלמין בחולון.

המשפחה המתאבלת

המועצה האזורית מטה יהודה

משתתפת באבלם הכבד של תושבי
מושב בקוע
במות עליהם בניהם היקרים:

אלוני בנימין
עדיני שמואל
אברהם יחיאל
אברהם צדוק
יעקב רחמים

ההלוויה תצא היום יום א' 2.6.74
בשעה 11.00 ממושב בקוע
לבית העלמין האזורי גיזו

תנחומינו הכנים למשפחות השכולות

למשפחת יוגלסון בארצות־הברית

אנו משתתפים בצערכם העמוק
על מותו ללא עת של בעלך, אביכם,
סבכם והכרנו היקר

ר' יהודה בן מאיר ראובן ז"ל

אבלכם־אבלנו

ועד ארגון יוצאי גלובוקי
בישראל ובארצות־הברית

נפלה עטרת ראשנו
ראש משפחתנו היקר

ר' אלטר שמואל צבי בן בצלאל קוברי

הלך לעולמו

ההלויה תצא היום, יום ראשון, י"ב סיון, תשל"ד (2.6.74), בשעה 2 אחה"צ, מבית המנוח באשדוד, לבית־העלמין הישן באשקלון.

המשפחה המתאבלת

במלאת שנתיים לפטירת אבינו, בננו ואחינו היקר

אברהם סלהוב ז"ל

נעלה לקברו ונתייחד עם זכרו ביום ראשון, י"ב סיון תשל"ד (2.6.74) בשעה 4.30 אחה"צ בבית העלמין בחולון. נפגשים ליד השער החדש.

אזכרה
בבית אחותו, פרישנה סלהוב, בגבעתיים רחוב עלית הנוער 13 (ארי שבטון 53) (63) בשעה 6.00 בערב.

המשפחה

במלאת שלושים להבאתו לקבורה של יקירנו
שנפל במלחמת יום הכיפורים

סמל שטייגר מאיר הי"ד

נעלה לקברו ונתייחד עם זכרו, מחר, יום שני, י"ג בסיון תשל"ד (3.6.74), בשעה 3.30 אחה"צ בבית העלמין הצבאי בחיפה.

התחבורה בשעה 14.30 בצהריים מרח' קק"ל 64, קרית־ביאליק.

למנחמינו בכתב ובעל־פה נתונה תודתנו.

המשפחה

החברים מתאספים בשעה 8.30 בביתו, להעלאת זכרו.

המספדים מתבקשים לאשר נוכחותם של החברים.

במלאת ארבע שנים לנפול בננו ואחינו היקר והבלתי נשכח

סג"מ דניאל דנציגר ז"ל

נעלה לקברו להתייחד עם זכרו ביום שלישי, י"ד בסיון, תשל"ד (4.6.1974), בשעה 4.30 אחה"צ, בחלקה הצבאית בקרית־שאול.

המשפחה

קיסינג'ר נתקבל כגיבור עם שובו לוושינגטון

הנשיא ניכסון הופיע עמו בפני מנהיגי הקונגרס — וזכה בזכותו למחיאות־כפיים ממושכות ● על הסכם־ההפרדה שהושג אמר שר החוץ האמריקני: „עשינו את הצעד הראשון, הקשה ביותר... אבל ארוכה עדיין הדרך לשלום" ● השבוע יפורסמו מועדי הביקורים של הנשיא ניכסון באיזור

— טלג' מאת יוחנן לחב, כתבנו בוושינגטון —
„מה יהיה השלב הבא, אחרי הסכמי ההפרדה, ומתי יהיה?" — שאלה זו הצגתי את מזה"ל ד"ר הנרי קיסינג'ר.

שר החוץ האמריקני שוחח עם כתבי העתונות, כשלצידו מזכיר או"ם, קורט ואלדהיים, חייך אלי, אחרי־כן פנה אל ואלדהיים ואמר בקול רם: „בוא נלך, אחרת לא יהיה סוף לשאלות העתונאים..."

אחרי שליווה את מזכיר או"ם למכוניתו, שב קיסינג'ר אל הכניסה לבנין הבית הלבן, שם נפגשו שני אישים אלה עם הנשיא ניכסון, זמן קצר קודם לכן. ניסיתי שוב את מזלי ופניתי אליו בשנייה, באותה השאלה.

„אילו יכולתי להשיב לך, הייתי עושה זאת בפעם הראשונה ששאלת", אמר קיסינג'ר בחיוך, והוסיף: „אוכל לומר רק זאת, שהשלב הבא שאני זקוק לו הוא... שלב של מנוחה מוחלטת".

גם קורט ואלדהיים נשאל על־ידי העתונאים, קודם לכן, מתי תתכנס ועידת השלום הישראלית־ערבית בז'נבה; וגם הוא התחמק באומרו: „אינני יודע, אינני יכול לומר מתי תתכנס הוועידה הזאת".

מחשבות חדשות

בהופיעו בפני ועדת החוץ של הסנאט, היה ד"ר קיסינג'ר גלוי יותר, שכן ישיבה זו נערכה בדלתיים סגורות, ואיש לא יכול היה להאשימו ב„הדלפות לעתונות". הוא אמר לסנטורים: „אנו רוצים עתה כמה חודשי צינון".

מקור ישראלי בכיר הסביר לנו: „האמריקנים מבקשים לראות כיצד יתבצעו ההסכמים שהושגו".

איש־מימשל אמריקני, מעוזריו של קיסינג'ר, אמר לי: „ניתן לכם שהות מסויימת, גם כדי להתרגל למצב החדש, וגם כדי שתוכלו — אתם והערבים גם יחד — להעלות מחשבות חדשות, או, לפחות, עד שתהיו פתוחים יותר למחשבות כאלה, אם וכאשר יועלו על ידינו".

אולם, בעוד ועידת ז'נבה עשויה להתחדש רק בעוד חודשים מספר, הנה אין האמריקנים עצמם מתכוונים לתת לנושא המזרח־תיכוני „להתקרר". גם בשבועות הקרובים הוא יעסיק אותם, יידון בשיחות פנימיות ובשיחות עם הצדדים בסיכסוך. בין היתר יועלה הנושא גם בקשר עם ביקורו של הנשיא ניכסון במזרח־התיכון.

מועדי הביקור יפורסמו השבוע, ונראה כי תהיה דחייה קלה ביציאת הנשיא לאיזור. יש אומרים, כי הדחייה באה, כדי לאפשר הכנות נאותות במדינות שיקבלו את פני ניכסון, וזאת אולי על פי בקשות מהמדינות האלו.

המזכיר תעה

בינתיים המריא לז'נבה, בדרכו למזרח־התיכון, מזכיר או"ם, ואלדהיים, שקודם להמראתו ניהל שיחות עם הנשיא ניכסון, והשתתף בסעודת־עבודה עם ד"ר קיסינג'ר. בתום הארוחה הצהיר ואלדהיים בגלוי: „באתי לשמוע מפי שר־החוץ האמריקני מה טיב המיבצע החדש, שאו"ם נטל על עצמו בסוריה".

על השאלה אם יש בדעתו להיפגש עם מנהיגי הפלשתינאים, השיב ואלדהיים: „אינני יודע עדיין את מי בדיוק אראה, מלבד מנהיגי המדינות שבהן אסייר".

המזכיר הכללי של או"ם, הטוען כי הוא מתמצא היטב בסבך ענייני העולם בכלל, והמזרח־התיכון בפרט, לא הצליח אתמול להתמצא ברחובות של הבירה האמריקנית: הוא תעה בדרך מהבית הלבן ל„סטייט דיפרטמנט", מרחק של רחובות אחדים, והגיע באיחור רב לסעודה עם ד"ר קיסינג'ר...

קיסינג'ר זכה בסוף השבוע לקבלת פני גיבור, עם בואו לוושינגטון. גם הנשיא, שהופיע יחד עמו בפני מנהיגות הקונגרס, זכה, בזכות שר־החוץ שלו, למחיאות־כפיים ממושכות.

הבטחה בעל־פה

„מה שהשגת עשוי להיחשב לאחד ההישגים הגדולים של המאה" — במילים אלו קיבל את פני קיסינג'ר יושב־ראש הבית התחתון בקונגרס, איש המפלגה הדמוקרטית קארל אלברט. סנאטורים התגודדו מסביב לשר־החוץ כדי ללחוץ את ידו, הירבו להשמיע דברי שבח, וכולם בירכו אותו על הישגו במזרח־התיכון.

בהופיעו בפני ועדת החוץ של הסנאט גילה קיסינג'ר, כי הסורים הבטיחו לו, שלא יתירו פעילות מחבלים משטחם אל השטח הישראלי. אך כאשר נשאל על־ידי העתונאים, אם אכן קיים הסכם סודי עם הסורים בנדון, השיב תשובה דיפלומטית: „כל ההסכמים שהושגו, הצגתי בפני ועדת החוץ, והסכם כזה לא הצגתי".

ואכן, חברי ועדת הסנאט הסבירו לאחר־מכן, כי אין שום הסכם כזה, וההבטחה בנדון ניתנה בעל־פה לקיסינג'ר, על־ידי הנשיא חאפז אסד.

בפגישה עם העתונאים גילה קיסינג'ר גם, כי אין אמת בידיעות כאילו נפגש סננו, ג'וזף סיסקו, עם מנהיג המחבלים, יאסר ערפאת. ואולי נקבעה פגישה כזאת, ובוטלה בסופו של דבר?

על שאלתו זו של אחד הכתבים, השיב קיסינג'ר, לקול צחוקם של העתונאים: „אני אף פעם לא יודע מה שג'ו סיסקו עושה, ואתה רוצה שאדע מה קבע ולא עשה?!"

„אולי התגברנו"

בהופעתו בפני צירי הקונגרס מנה קיסינג'ר שלוש אבני־נגף עיקריות בדרך לשלום: הגבולות; הפלשתינאים; ירושלים.

בצאתו מפגישתו עם מנהיגי הקונגרס, סיפר קיסינג'ר לעשרות העתונאים, שצבאו עליו בדרך מהבית הלבן למיניסטריון החוץ:

„עשינו את הצעד הראשון, שככמה מובנים היה גם הקשה ביותר. התהום של חוסר־האמון היתה פעורה בין הצדדים, אחרי דור שלם של מלחמה ושנאה. אני מאמין שעתה, כאשר למדו שני הצדדים להבין איש את מחשבת רעהו, אולי התגברנו על קושי זה".

„אבל", מיהר קיסינג'ר להזהיר, „הדרך לשלום ארוכה עדיין מאוד..."

הנשיא ניכסון מוביל בזרועו את שר־החוץ, הנרי קיסינג'ר, אל הבית־הלבן, לאחר פגישתם אתמול עם מזכיר האו"ם, קורט ואלדהיים. בפגישה זו נדונה הפרדת הכוחות בין ישראל לסוריה והצבת משקיפי האו"ם באיזור. (צילום־רדיו „אי.פי")

עשרות ניספו בדליקה במפעל כימי באנגליה

התפוצצות אדירה, מלווה בדליקת־ענק וענני־עשן מתאבכים, אירעה אתמול במפעל כימי בעיירה פליכבורו, במזרח בריטניה. עשרות מעובדי המפעל נהרגו, והיה הכרח לפנות מבתיהם כ־20 אלף מתושבי הכפרים שבסביבה.

כבר עתה ידוע על 55 אנשים שנהרגו בהתפוצצות. מקורות המשטרה מסרו הבוקר, כי לפחות 30 עד 40 איש עודם נעדרים. פרוש הדבר, כי מספר ההרוגים הסופי עלול לעלות על 90.

סיבת ההתפוצצות טרם הוברה, והנושא נתון בחקירה. מעוצמת ההתפוצצות, נהרסו רבים מבתי העיירה, בקוטר של קילומטרים מסביב.

אדים מרעילים התפשטו לאיזור הכפרי הסמוך לעיירה. משום כך היה הכרח לפנות 20 אלף איש מ־10 כפרים בסביבה.

„כאילו נולדתי מחדש"

(סוף מעמוד 2)

לך את זה?" — הם שאלו אותו. „הכניסו לי טיל. אבל קודם הספקתי להוריד להם שני ,מיגים'", השיב. כשנפרד מהם ונכנס לאמבולנס — אמר אחד לשני: „ראית איך הוא רץ אחרי המציאה שלו? — כל הכבוד".

לא פחות מרוצה היה מפקד חיל־האוויר, אלוף בנימין פלד, אשר היה בה לחייך אתמול: „הרגשה טובה. מצבם של הפצועים מצויין. לאף אחד מהם אין פגיעות יותר ממה שחשבנו. אני מקווה, שהם ישתקמו ויחזרו אלינו מהר".

ואילו הרמטכ"ל, מוטה גור, הוסיף: „כל המצרים שידענו עליהם — הגיעו. שוחחתי עם כל אחד מהם, והם במצב־רוח מרומם ומרגישים טוב. הרופאים שבדקו אותם אמרו לי, כי הם זכו לטיפול רפואי נאות. עכשיו — לא נותר לנו אלא לחכות ליום השישי הקרוב, ואני מקווה, שבאותו יום ישובו כל יתר השבויים שלנו בקבוצה אחת".

במלאות שלושים
להבאתו לקבר ישראל
של יקירנו

רס"ל

פרדי יצחק ברייטנר
הי"ד

אשר נפל בפירדאן

יתקיים טכס גילוי מצבה והתייחדות עם זכרו מחר יום שני, י"ג בסיון תשל"ד — (3.6.74) בשעה 16.00 בבית העלמין הצבאי חוף הכרמל.

תחבורה:
חיפה — קצין העיר שעה 15.30;
תל־אביב — בית הדר שעה 14.00;
טירת הכרמל — בית המשפחה שעה 15.30.

תודתנו נתונה לכל המנחמים בכתב ובעל־פה

המשפחה

יהודי ארה"ב נערכים למסע ניכסון במוסקבה

יקראו לנשיא לפעול נגד ההגבלות החדשות אשר הורידו את מספר העולים מרוסיה במאי ל־1200

— טלג' מאת יוחנן לחב, כתבנו בוושינגטון —
לקראת נסיעתו של הנשיא ניכסון למוסקבה, שמועדה נקבע רשמית ל־27 ביוני, מתכנסת היום בוושינגטון ועידה ארצית של יהודי ארה"ב, שתפנה בקריאה לנשיא לפעול נגד ההגבלות החדשות שהוטלו על העליה מברית־המועצות.

מאז ראשית השנה, קטן המספר החודשי הממוצע של עולים מרוסיה מ־2.800 ל־1.800, ובחודש שעבר, מאי, ירד המספר ל־1.200.

אפשרות אחת היא, שהסובייטים „יילכו לקראת הנשיא", ולכמות של רצון טוב כלפיו, יגדילו את המספר, כך שישוב למה שהיה בשנה שעברה.

אולם, חברי הקונגרס הלוחמים למען עליה מברית־המועצות ערים, הן להתקשות הסובייטית והן לתכסיסים שעלולה מוסקבה לנקוט, להשגת מטרותיה.

אמר לי אתמול סנאטור בכיר: „שום תרגיל לא יעזור לסובייטים, אם רצונם לקבל משהו מהקונגרס. הם צריכים להתיר יציאה מהמדינה, ולהפסיק את רדיפת אנרחיהם, אלה המבקשים לצאת, ואלה שאינם מבקשים להגר".

השבוע צפוי מאמץ נוסף של הנרי קיסינג'ר, להשפיע על הסנאט לרכך את התנגדותו להענקת העדפה לברית־המועצות, בסחר שלה עם ארצות־הברית.

בס"ד
יקירנו

אברהם דוד בן שמואל שלמה הכהן כץ
זצ"ל הי"ד

אשר נפל במלחמת יום הכפורים,
כ"א תשרי, תשל"ד

יובא לקבר ישראל היום, יום ראשון, י"ב סיון, תשל"ד, בשעה 3.30 אחה"צ, בבית־העלמין הצבאי בהר הרצל, ירושלים.

התחבורה תצא מביתו, רח' בן־סרוק 4, ירושלים, בשעה 3.00; ומגבעתיים, רחוב הרב הרצוג 20, בשעה 1.30 אחה"צ.

אשתו, בנותיו, הוריו,
משפחות: כ"ץ ופיניאס
והקרובים בארץ ובחו"ל

בצער רב וביגון קודר
אנו מודיעים על נפילת בננו

יהודה שולטהייס

בעת מילוי תפקידו

הלויה תצא היום, יום ראשון, י"ב סיון, תשל"ד (2.6.74), בשעה 16.30, מבית החולים „רמב"ם", בחיפה, לבית־העלמין הצבאי בחוף הכרמל.

אוטובוסים יעמדו לרשות המלוים בשעה 16.00, מבית הוריו, רח' החשמל (כפר יוסף) 14, חיפה.

המשפחה השכולה

בצער וביגון קודר
הננו מודיעים על פטירתה ללא עת
בדמי ימיה
של אשתי, בתנו ואחותנו היקרה

פרחה אלמוז

הלוית תתקיים היום, יום ראשון, י"ב סיון תשל"ד (2.6.1974), בשעה 3.00 אחרי הצהרים, ותצא ממרכז המושבה במגדל.

המשפחות המתאבלות:
אלמוז, חלפון

בצער רב אנו מודיעים
על פטירתה של חברתנו

טובה יפולסקי

הלוית תתקיים היום, יום ראשון, י"ב סיון תשל"ד (2.6.74), בשעה 3.00 אחה"צ בצרעה.

קיבוץ צרעה
והמשפחה

מפאת אבל במשק

מסיבות הבר־מצוה
שנועדו ליום שני, 3.6.1974

נדחות

קיבוץ צרעה וההורים

הועד המקומי רמת־אפעל
והמועצה האזורית אונו

מודיעים בצער עמוק על פטירתו ללא עת של

אליהו גזית ז"ל

יו"ר הועד המקומי רמת־אפעל
וסגן יו"ר המועצה האזורית אונו

הלויה תצא היום, יום ראשון, י"ב סיון תשל"ד (2.6.74), בשעה 2.00 אחה"צ, מרחבת בית־הספר רמת־אפעל, לבית־העלמין בחולון.

הננו מודיעים בצער רב
על פטירת אבינו וסבנו היקר

אהרון נוישטיין
ז"ל

מוקני יוצאי לובלין — בשנת ה־97 לחייו

על מועד הלויה נא להתקשר לטלפונים: 239398, 249630, 281874.

המתאבלים, משפחות:
יצחק ואריה נוישטיין
ומשפחות חוה ליבנר

המועצה המקומית מגדל

מודיעה בצער וביגון
על פטירתה ללא עת, בדמי ימיה
של עובדת המועצה

אלמוז פרחה
ז"ל

ומשתתפת בצערה הכבד של המשפחה
הלויה תתקיים היום, יום ראשון, י"ב סיון, תשל"ד (2.6.74), בשעה 3.00 אחה"צ, במגדל.

לרסין ברגר חיים
השתתפותנו בצערך במות עליך

אמך ז"ל

מחבריך לעבודה בענף

ידיעות אחרונות
המערכת והנהלה: ת"א, רח' יהודה מוזס 2, ת.ד. 109, טלפון ... סניף ירושלים: רח' הלל 28

יום ראשון, י"ב סיון תשל"ד, 2.6.1974

פנים אל פנים - באולם הדיונים בז'נבה

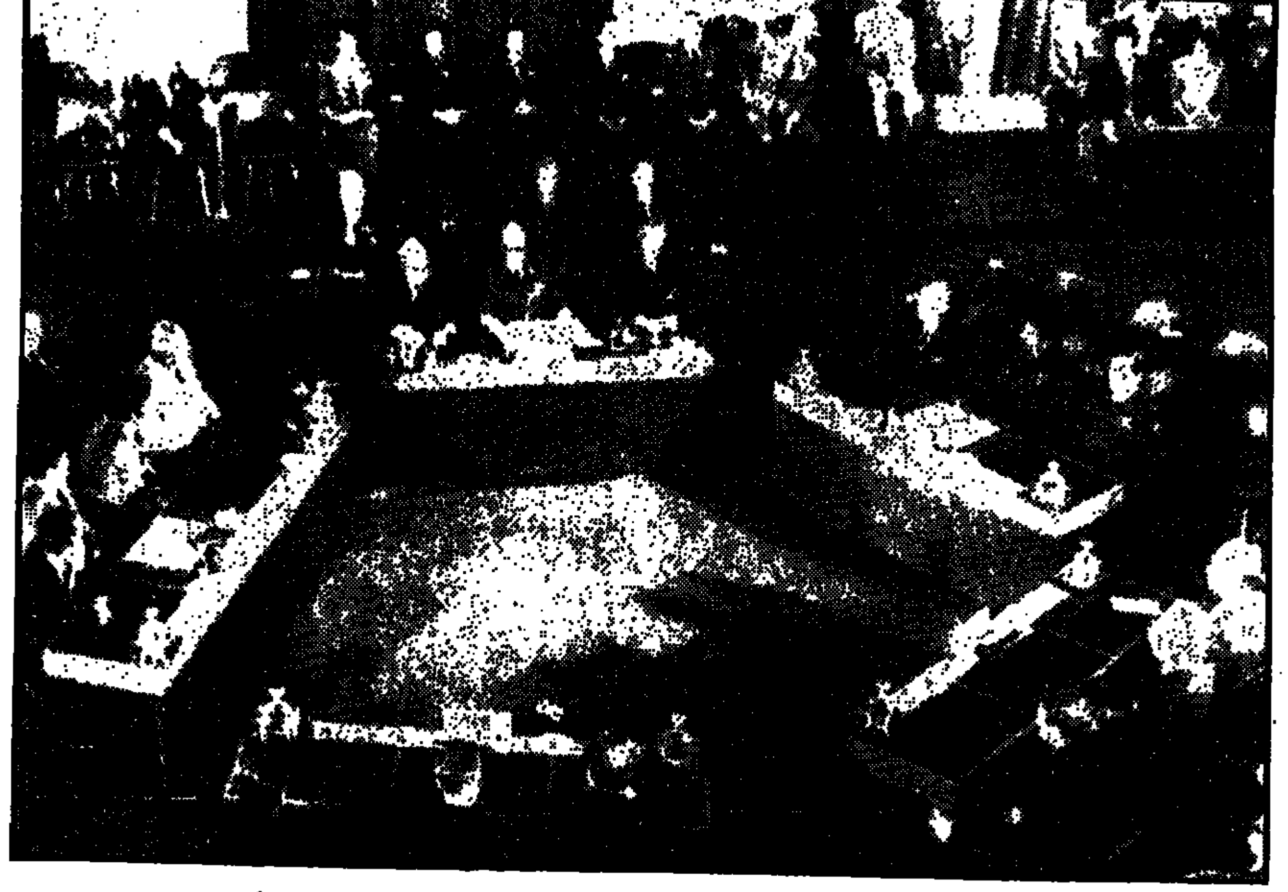

● טקס החתימה על הסכם הפרדת הכוחות בארמון האומות בז'נבה. במרכז: שולחן ה־או"ם, שבמרכזו יושב מפקד כוח החירום של האו"ם, הגנראל סילאסוו. מימין: המשלחת הישראלית ולידה המשלחת האמריקנית. משמאל: המשלחת הסורית ולידה המשלחת הסובייטית.

(תצלום־רדיו „אי.פי.")

„זה ציון־דרך לקראת השלום', אמר סילסוואו והזמין הישראלים והסורים לחתום על ההסכם

נציג ישראל, האלוף הרצל שפיר, הוציא עט־כדורי מכיסו וחתם על הסכם ההפרדה □ כשהרים עיניו מן המיסמך הופתע לראות את הנציג הסורי יושב בחיבוק־ידיים בגלל נוכחות עתונאים במקום □ לאחר שנציגי כלי־התיקשורת הורחקו — חתמו הסורים □ מייד לאחר מכן נערכה פגישת־עבודה בין שתי המשלחות ובה סוכם על הפסקת־האש וחילופי השבויים

טלג. מאת אדווין איתן ויעל עזרי, שליחינו בז'נבת

לראשונה מאז שנת 1949 ניצבו קצינים ישראלים וסורים זה מול זה וחתמו על הסכם משותף. היה זה בז'נבת, ביום שישי, בשעה 11.10 לפני־הצהריים לפי השעון המקומי, ב„אולם המועצה" הענקי, ב„ארמון האומות" שגווניו חום וצהוב. באולם זה גם נפתחה ועידת־ז'נבה, בחודש דצמבר שעבר.

במרכז האולם הוצבו חמישה שולחנות, שיצרו יחד צורה של מחומש. השולחן שניצב בראש נועד לנציגי האו"ם. בעוד שהישראלים יושבים משמאל — והסורים מימין. השולחן הסמוך לשולחנה של המשלחת הסורית נועד למשלחת הסובייטית ואילו השולחן הסמוך לזה של הישראלים, נועד למשלחת האמריקנית. ליד כל שולחן הוצבו שלוש שורות של כסאות, שלושה בכל שורה — פרט לשולחן של הסורים. שם הוצבו ארבע שורות של כסאות — הרביעית נועדה לנציג המצרי המשתתף בשיחות העבודה בין הקצינים הישראלים והסורים.

כל המשלחות כבר נמצאות בבניין וממתינות, בחדרים נפרדים, לתחילת טקס החתימה על הסכם הפרדת הכוחות.

קודם לפתיחת הטקס נועדה המשלחת הישראלית עם מפקד כוח החירום של האו"ם, גנראל סילאסוואו, כדי לסכם פרטים טכניים אחרונים, הקשורים בטקס החתימה.

מבטים מושפלים

הסורים יושבים ומשוחחים עם הגנראל המצרי ועם שגריר מצרים בז'נבה. שתי המשלחות, כך מדווחים פקידי או"ם, נראות עצבניות, לשתיהן זהו יום חשוב ואפילו סמלי.

הטקס אמור להתחיל בשעה 11 לפני־הצהריים, לפי שעון ז'נבה (12 בצהריים לפי שעון ישראל). כמה מאות עיתונאים, אשר המתינו במסדרונות, ממלאים את יציע העתונות. הבזקי המצלמות מגבירים את המתח.

ראשון נכנס, לבוש מדים ירוקים כהים, גנראל סילאסוואו. הוא מתייצב בראש השולחן המרכזי ומחליף מילים עם רוברט גויאר, סגנו של מזכיר האו"ם קורט ולדהיים.

● ראש אג"ם, האלוף הרצל שפיר, חותם על ההסכם

(תצלום־רדיו „אי.פי.")

נפתחת דלת. אל תוך האולם צועד הגנראל המצרי טהה אל־מגדוב. הוא לבוש במדים בהירים וחזהו מקושט בעיטורים רבים. הוא מלווה בשלושת הסורים: שניים מהם במדים — גנראל עדנאן טייארה, עוזרו קולונל עומאר, ואחר לבוש חליפה שחורה, איש משרד־החוץ, אל־יחיה. אחריהם, מדלת אחרת, מופיעים הישראלים: האלוף הרצל שפיר, אלוף־מישנה דב שיאון והיועץ המשפטי של משרד־החוץ, מאיר רוזן.

שתי המשלחות מתיישבות זו מול זו וחבריהן משפילים מבטיהם אל השולחנות, כמו מנסים להימנע מלראות אלה את אלה.

עתה, בצעד מהיר, נכנסות המשלחת האמריקנית, בראשותו של השגריר אלסוורת באנקר והמשלחת הסובייטית, בראשותו של השגריר ולאדימיר וינוגראדוב. הרוסים ניגשים אל חברי המשלחת הסורית ולוחצים את ידיהם בחמימות. האמריקנים, כמו הישראלים, יושבים ליד שולחנותיהם ללא תנועה.

בריכה כחולה

בחוץ יורד גשם עז והמים ניגרים על החלונות. לאחר שבוע של שמש התחוללה סופת־גשמים, בדיוק כאשר עמד להיפתח הטקס.

גנראל סילאסוואו פותח את הטקס. „לי עונג לי לפתוח את פגישת הקצינים הזו, במסגרת ועידת־ז'נבה, שנועדה לחתום על הסכם הפרדת הכוחות בין ישראל לסוריה ולעבר את התהליכים ליישומו של הסכם זה", הוא אומר.

בנאומו מציין סילאסוואו, כי למרות ש„ההסכם אינו הסכם שלום, הריהו ציון־דרך במאמצים הבלתי־נלאים והבלתי־פוסקים להשיג שלום צודק ובר־קיימא במזרח־התיכון".

מפקד כוח החירום של האו"ם מזמין את ראשי המשלחות לחתום על ההסכם. פקידי או"ם מגישים העתקים של ההסכם, הנתונים בכריכת עור כחולה, לראשי המשלחות של ישראל וסוריה. האלוף הרצל שפיר מעדיף שלא להשתמש בעט המונח על שולחנו. הוא פותח את כיס מקטורנו הצבאי, שולף מתוכו עט כדורי וחותם בעברית ביד שמאל, על ההסכם ועל המפות המצורפות. כאשר מניח האלוף שפיר את העט על השולחן הוא מעיף מבט אל עבר המשלחת הסורית ולהפתעתו הרבה הוא מבחין, כי ראש המשלחת הסורית יושב ללא תנועה כשידיו שלובות והוא לא חתם על המיסמכים.

קשיי תקשורת

פקידי האו"ם מתקבצים. נערך דיון קצר. בסיומו מודיע הגנראל סילאסוואו על הפסקה בת 15 דקות ומבקש מאנשי העתונות לעזוב את האולם.

לאחר מכן מתברר, כי הסורים הודיעו לגנראל סילאסוואו, עוד לפני פתיחת הטקס, כי הם לא יחתמו על ההסכם בנוכחות העתונאים. נראה, כי גנראל סילאסוואו, בהתרגשותו הרבה, שכח את תביעת הסורים ולא הודיע על כך מבעוד מועד לעתונאים בדבר.

לאחר 15 דקות מתחדשת הישיבה, הפעם בהיעדרם של אנשי העתונות והסורים חותמים על ההסכם.

מייד לאחר החתימה מתחילה פגישת־העבודה הראשונה בין הקצינים.

הגנראל סילאסוואו שואל את שני הצדדים אם הם עומדים לפעול עתה לביצוע ההסכם ולהפסקה מיידית של האש בגולן. הישראלים השיבו, כי הפסקת האש היא בתוקפה מ־12 בצהריים לפי שעון ישראל. אולם הסורים טענו, כי בגלל קשיים טכניים בתיקשורת הם יכולים לערוב להפסקת אש רק החל מ־12 בצהריים לפי שעון ז'נבה. כיוון שהשעה היתה 11.45, התכבא

(סוף בעמוד 14)

במגאזין היומי

איתן הבר
בלי תופים, בלי מחולות
עמוד 10

פרופסור דן אבני־סגרה
המישחק המסוכן ביותר
דידי מנוסי
נוסטלגיה זה אופי
עמוד 11

טיפול מהיר
קבלנים מתרשלים בבניית מיקלטים
עמוד 19

מירה אברך מספרת:

„אני לא נותן לממשלה הזו יותר משבועיים"
עמוד 24

חדש*חדש*חדש*חדש*חדש*חדש*חדש*חדש*חדש*חדש
SUPER SUBARU
שכלולים מרשימים בעוצמה בפאר, בנוחות ובחסכון

שוטרים לונדוניים חוסמים מפגינים של תנועת בית"ר נגד השגריר הסורי החדש לבריטניה, גנראל שאוה, בעת שהלה עשה דרכו, במרכבה המלכותית, לארמון באקינגהאם, להגשת כתב האמנה. באחת הכרזות שנשאו המפגינים נאמר: „שאולי רוצח היהודים". (צילום־רדיו „אי.פי.")

אמו של המחבל שהסגיר את עצמו: „אני השפעתי על בני"

-- מאת צבי טל, כתבנו בחיפה

כבחייה חסן, אמו בת ה־37 של המחבל שהסגיר עצמו לפני כשבועיים לידי כוחות הבטחון בגליל המערבי, כמעט משוכנעת שבנה הסגיר עצמו בהשפעתה.

חסן עלי חסן, יליד חיפה, הגיע כזכור עם חוליה של חמישה מחבלים מלבנון. משרתה היתה לבצע טבח בוסע מעיונות. הוא הסגיר עצמו והביא בכך לסיכול תכניותיה של החוליה, שנמלטה חזרה ללבנון.

בביתה בנצרת אמרה כבחייה: „ייתכן מאוד שאני גרמתי לכך שבני הסגיר עצמו ומנע אסון גדול".

על בריחתו של בנה לפני ארבע שנים ללבנון, היא מספרת: „רק אללה יודע כמה נהייסרתי בשל כך. ידעתי שאני אבם. חסן עלי חסן, שהוא הבן הבכיר שלי, הזהיר אותי שלא אתחתן לאחר שבעלי (אביהם של ילדי) מת. חסן עלי חסן היה קשור מאוד לאביו המנוח. כשמת אבא ורציתי להתחתן, התנגד לכך בתוקף. אמרתי לו: אתה צריך להבין. יש חמישה ילדים לפרנס. הוא הצטער. אבל ההתייצב לגבור ישאני. לא אתחתן.

[illegible]

לא עברו ימים רבים לאחר שיצאיה הבנים (לגבר בתושבי טיבאס שבפי טירון) ובעלה נשא איתה עם בן שילדה לו. עתה היא גרושה, עובדת כמיסר ציבורי בחיפה ומתגוררת עם ילדיה בנצרת.

כאו ברח בנה קיבלה מי כי ידיעות בדרכים שונות. באי אנשים מירדן והעבירו הודעות ומכתבים

[illegible]

הסורים בז'נבה ממהרים להשיג הנסיגה; דורשים 2 ישיבות ליום

האלוף שפיר תבע לרון, בראש ובראשונה, באיתור גוויות נעדרים

טלג. מאת אדווין איתן ויעל עזרי, שליחינו לז'נבה

פגישת העבודה הראשונה בין צוותי הקצינים של ישראל וסוריה בז'נבה ארכה שעה ועשרים דקות. הדיונים נידחו להיום — נאמר בהודעה רשמית, שפורסמה בשם שני הצדדים.

הבוקר יפתחו הנציגים בבירור סעיפי ההסכם ה־הפרדת כוחות בגולן, כדי להחליט על הדרכים המעשיות ביותר לביצוע.

בדיונים אתמול נתגלעה מחלוקת בין נציגינו לנציגים הסוריים, סביב סדרי היום של דיוניהם.

ראש המשלחת הסורית, הגנרל טיארה, הציע לפתוח את הדיונים „בסעיף שידבר על פינוי הישראלים מ־שטחים, שכבר הוסכם כי הם יפונו".

נציג ישראל, האלוף הרצל שפיר, הגיב באומרו, כי הסעיף הראשון שיש לטפל בו, הוא חיפוש גוויות הנעדרים בשטח שמצפון ל־מובלעת, אשר נכבשה על־ידי צה"ל במלחמת יום־הכיפורים.

הסורים ממהרים. כפי ה־נראה, להשלים את השיחות הטכניות בקשר להסדר. תחילה חשבו כי לא רק בשבת, אלא גם ביום א', לא תהיה ישיבה של המשלחות הצבאיות. שכן יום א' הוא שבתון בשווייץ. אבל הסורים עמדו בתוקף על קיום השיחות ועתה אף מסוברים, כי ברצונם לקיים אפילו שתי ישיבות ביום.

שתי המשלחות, הישראלית והסורית, כמעט ואינן יוצאות מבתי־המלון שלהן, וכלל אין רואים את חבריהן במקומות ציבוריים. הישראלים יושבים במלון „פרזידנט" המפואר, שכל הקומה השישית שלו נשכרה עבורם. במקום מופקדת שמירה מוגברת, כולל של אנשי בטחון שווייציים.

המשלחת הסורית מתחלקת לשני חלקים: הקצינים והדיפלומטים. הגנרלים יושבים בחדריהם. בעוד הדיפלומטים יושבים... בבאר־בריל של המלון שלהם ה„אינטרקונטיננטל".

משפחה של חייל צה"ל נעדר טוענת:

„גילינו שרידי שלושה נעדרים בטנקים חרוכים"

שלטונות צה"ל: הגופות נתגלו ע"י חוליה צבאית

-- מאת איתן הבר, כתבנו הצבאי --

התגלית של אורחות מרודשים, שרידיהם של שלושה נעדרים נתגלו בטנקים חרוכים, אשר הנו מעוך שבעה חודשים במגרש גרוטאות צבאי, נבדקת בימים אלה על־ידי שלטונות צה"ל.

התלונה היתה תלולה בי־כבוד באת אחיתו של אחד הנעדרים אל חברי ועדת החוץ והבטחון של הכנסת. שרים, עתונאים וקציני צה"ל. כין השאר נאמר במכתב, כי השרידים נתגלו על־ידי המשפחה עצמה, לאחר חקירה מאומצת.

„משך שבעה חודשים, ההיסרו המשפחות בשולי כל בין תקוות לייאוש", כותבת ליזה ורחם, מירי עויה, אחותו של החייל צה"ל, אלי אהרונוב, שנעדר בין הקרבות ברמת הגולן. היא ובני־משפחתה תובעים להקים ועדת חקירה, אשר תברר את הרגנות הצבאית של הפרצ לאיתור נעדרים.

מן המכתב מתברר עוד, כי שלושת החיילים, שהתגייסו במצאי יום הכיפורים. נספו למחרת היום, ביום ליד כפר נפח, ברמת הגולן. השלושה הם אלי אהרונוב, מרדכי ימיני ויצחק בוזאגלו. לאחר הטרגדיה נמסר למשפחת אהרונוב, כי הבן, אלי, נעדר.

אנשי התחיבה, בת טירת אלי אהרונוב, מצאו בבית־החולים את צוות הטנק, אשר אתו יצא לקרב. לפי עדות אנשי הצוות הזה, נפגע אלי אהרונוב והיכאר בטנק הבוער.

בחודש נובמבר, נפגשו בני משפחת אהרונוב עם האחראי לאיתור נעדרים. ודרשו לחפש ולזהות את הטנק של אלי אהרונוב. לדברי האחות, במכתבה לוועדת חוץ ובטחון של הכנסת, לא החלו לחפש את הטנק השרוף, ולא את הגופה עצמה.

להלן, נאמר בו, כי ב־חודש מרס, לאחר שיחה עם מפקד המרכז לאיתור נעדרים, הוחלט על סירת צה"ל ונשה לזהות את כל הטנקים של הגדוד של אלי אהרונוב, שנפגעו במלחמה בסביבות כפר נפח. ימרות זאת -- כך טוענת המשפחה -- איש לא נקף אצבע בצה"ל.

המתלוננת, גב' סימה ורמוס, טוענת, כי בעלה החל לבסוף בחקירה, וכי אמצעות מכשיר הטלפון, מצא תוך ארבעה ימים עד, שהיה עם אלי אהרונוב, והכיר אותו היטב. בהמשך החקירה גילה הבעל, נחום ורמוס, את מספרי הטנקים של כל אחד משלושת ה־נעדרים.

בינתיים החל לעבוד בצה"ל צוות חוקרים חדש, אשר שם לעצמו למטרה למצוא את שרידי השלושה ויהי כה. צוות זה הוא ש־מצא את הטנקים במגרש הגרוטאות הצבאי, והוא שמצא את שרידיהם של שלושת החיילים הנעדרים.

בתשובה לשאלותיהם של חברי ועדת החוץ והבטחון של הכנסת, טוענים שי־טונות צה"ל, כי אין זה נכון שהמשפחה היא אשר גילתה את הנעדרים — אלא חוליית החוקרים ה־צבאית.

לדברי שלטונות צה"ל, רק משפחת אהרונוב־ורמוס התלוננה על עבודתם של צוותי החוקרים, ואילו שתי המשפחות האחרות לא ציינו זאת.

אבן מוזכר כמועמד למזכ"ל העבודה אך כנראה יסרב

במפלגת העבודה מוזכ־רים את שמו של אבא אבן כמועמד לתפקיד מזכ"ל ה־עבודה, אך נראה שאבן לא יקבל על עצמו תפקיד זה. שמות אחרים המוזכרים למלא את מקום המזכיר הפורש (אהרון ידלין, שי־מונה לשר־החינוך בממשלת רבין): מאיר זרמי, דב צמיר, קלמן קרייזמן, צבי אלדרוטי, ישראל גרניט, דב בן־מאיר, עוזי ברעם.

נפטר טד לוריא עורך „ג'רוזלם פוסט"

טד לוריא, עורך „ג'רוזלם פוסט" ומהמוציאים העיתונות בישראל — מת בשבת בערב בי־גיליו, בגיל 64.

לראש עיריית ירושלים, עם מותו של אגרון, בשנת 1959, נתמנה לוריא עורך ה־עתון.

טד לוריא לקה בהתקף־לב ביום א' במאי, ואושפז בבית־החולים „סנט־ג'ורג'" בניו־יורק ומאז לא חזר לתפקידו. אשתו צילה ובתו תמרה, היו ליד מיטתו.

המנוח נסע לניו־יורק, בשליחות ביתו, כדי לשתתף בכנס המכון הבינלאומי לעתונות (.אי.פי.איי.), ושם נבחר לוועד הפועל העולמי של ה־מכון.

הניח אשה, צילה, שתי בנות נשואות עדה ותמרה, בת שלישית יעל ו־5 נכדים.

ארונו של טד לוריא יוטס לארץ באמצע השבוע והוא יובא לקבורה בירושלים. פרטים על הלוויה יפורסמו עם בוא הארון.

טד לוריא נולד בשנת 1909 בניו־יורק, למד באוניברסיטת קורנל ועלה לא"י בשנת 1931. עבד ב„ג'רוזלם פוסט" מאז יסודו בשנת 1932.

במלחמת העולם השניה היה כתב צבאי של העתון במדבר המערבי ובאיטליה. היה עורך העתון בפועל מאז שנת 1949 לאחר שגרשון אגרון נתמנה לראש עיריית ירושלים. [illegible] היה חבר הפדרציה הבינלאומית של העתונות. היה חבר המכון הבינלאומי לעתונות וחבר פעיל במכון העתונות האסיאני. השתתף פעמיים ב־ביקורים כוועדת מכון זה ב־1971 השתתף בפתיחת המכון באינדונזיה והיה ה־ישראלי הראשון שנכנס ל־מדינה זו. רשמית, לאחר שנים רבות.

מנהל מרכז חינוכי בפ"ת חשוד במעילה

— מאת אלחנן ניצן, כתב „ידיעות אחרונות" —

מנהל המרכזיה הפדגוגית בפתח־תקוה ויו"ר סניף הסתדרות המורים בעיר, מרדכי פרידמן, בן 50, נעצר לפני כשבוע כחשוד במעילה וביום ו' הוא שוחרר בערבות.

מעצרו בא בעקבות ביקורת שגרתית של העיריה במרכזיה הפדגוגית. בביקורת נתגלה כי במוסד מתנהלת הנהלת חשבונות כפולה ופנקסים שונים. את התלונה על חשד של מעילה הגיש למשטרה ראש העיר, ישראל פיינברג.

המרכזיה הפדגוגית היא מוסד משותף למשרד ה־חינוך ולעיריית המועצה להנחיית מורים בנושאים לימודיים שונים.

מנהל המוכר, מר פרידמן, מכחיש מכל וכל כאילו מעל בכספים ומסר, כי הנהלת הפדגוגית התנהלה ברשלנות ואיפכות.

מעטות בפתח־תקוה מגרה בחלים את המרכזיה וחני־[illegible]

השבוע בלוטו
מינימום פרס ראשון
150,000 ל"י
ומצטבר עד
500,000 ל"י

תוך 3 דקות
„רחץ וסע" ייתקן אוטומטי לרחיצת רכב באחורי בורסת היהלומים ברמת־גן
בבעלות רפאל הלפרין
פתוח מ־7 בבוקר עד 10.00 בלילה

בעלי בתי מלאכה
למוצרי עור, תיקים וארנקי גברות מאורגנים ובלתי מאורגנים.
מוזמנים
לאסיפה כללית
בקשר למצב החמור בו נתון הענף
האספה תתקיים היום, יום א', 2.6.74
ב־7.00 בערב, באולם „היכל המלאכה" רח' מרכז בעלי מלאכה 16, ת"א ק.ג.
ועד הארגון
התאחדות בעלי מלאכה ותעשיה זעירה בת"א־יפו

במכונות כביסה השיא
ZANUSSI
S-55
* עד 300.- ל"י הנחה.
* לאנשי בטחון ולתנועת המושבים תנאים מיוחדים.
* מבצע החלפות
אחים פיקס, נתניה, הרצל 15, טל. 23449

מכונות כביסה וטלויזיות
מכל הפירמות בדגמים החדישים ביותר
ב־300 ל"י זול יותר
מחמתיר המומלץ לצרכן!

לקראת הקיץ, חדשי את רהיטי הגן והמרפסת
דרודין של אסקר

היכונו
רהיטי אפרת
* בקרוב *
בכתים

איתן הבר

בלי תופים, בלי מחולות

לפני כחודשיים רואיינו בשתי תחנות־הרדיו בישראל הורים וקרובים של השבויים הישראליים בסוריה. המרואיינים נשאלו שאלה זהה: „איך תקבלו את פני הבנים בשובם מן השבי?".

השיב האחד: „בלי תופים ומחולות..."

וענה השני: „רק בלי פסטיבאלים...".

לכאורה, צריך היה לקרות להיפך. ההורים, הרעיות והבנים, אשר ניטלטלו בחמשת החודשים האחרונים בין תקווה לבין ייאוש בדאגה מטריפת־דעת, זכאים שהמדינה כולה תשתתף בשמחתם. יקיריהם נולדו לחיים חדשים. אבל, הנה דווקא הם שהציגו את התביעה שלא לצאת מן הכלים, בבוא יום הפדות מן הכלא דמשקאי.

נראה לי, שהסיבה העיקרית לכך היא הטעם המר והתפל שנותר על כל פה בארץ הזאת, בעקבות הפסטיבאל אשר התקיים כאן עם שובם של השבויים הישראליים ממצרים. לאמצעי התקשורת, חלק נכבד בעניין. אבל, יהא זה גם נכון להודות שיד מארגנת היתה בדבר. שמעתי הרבה מאוד אנשים שאומרים כי ארגון הפסטיבאל לשבויים החוזרים ממצרים נבע, בראש ובראשונה, מרגשי אשם של המופקדים על המימשל האזרחי והצבאי במדינה. בתוך תוכם ידעו האנשים, כי לפחות חלק מן השבויים הללו לא היו מגיעים לאן שהגיעו, אילו...

היתה זו, במידה רבה, גם הרגשה של חלק נכבד מן השבויים. בשיחות שלא לאמצעי־התיקשורת, במקום ריכוז והבראה ב־זכרון־יעקב, התבטאו אלה בינם לבין עצמם ובשיחות עם מפקדים. בצורה חסרת־תקדים בארץ. הדברים בהחלט חרגו מן הנימה המקובלת כל כך של „כמה טוב לשוב הביתה...".

הפסטיבאל שקידם את פני השבויים החוזרים צרם כל אוזן ועין, גם משום שבשעה שממסך הטלוויזיה בקעו קולות צהלה ושמחה, ישבו בבתיהן למעלה מ־2500 משפחות שהתמונות העליזות הגבירו עוד יותר את כאבן. נכון שכאלה הם החיים. אלה נקרעים ביגונם ואלה צוהלים בשמחתם. אבל אפשר גם למצוא את שביל הזהב.

התביעה ממשפחות השבויים שבסוריה שלא לקיים פסטיבאל עם שובם של הבנים הביתה, נובעת בראש ובראשונה מההתלכדות היוצאת מן הכלל של מאות אנשים למשפחה אחת גדולה בשבעה החודשים האחרונים. וכך קרה שבבוא היום, כאשר נמסרה רשימת השבויים החיים, נפגמה במקצת גם שמחתם של ההורים שקיבלו בשורה טובה. הם חשו עצמם שותפים בכאב וביגון לאלה שהיו עמם בחבורה אחת משך שבעה חודשים ולא זכו להגיע לרגע המאושר הזה.

*

דווקא חיל־האוויר היה זה שגילה תבונה רבה בשוב השבויים ממצרים. נערכה קבלת־פנים צנועה, שקטה מאוד, וזה הכל. סגרו את הנושא. לא רדיו. לא עתונות. לא טלוויזיה. גם לא סידרה של קבלות־פנים ברחבי הארץ. ישבו אנשים ארבע שנים בכלא המצרי, ואין כמעט איש בארץ שזוכר זאת. סגרו את הנושא. ביום מתאים, הרבה מעבר לזמן היגון ועת הכאב, יתירו פירסום.

טוב יהיה אם ילמד מי שצריך ללמוד מן העניין הזה. מה שקרה בפסטיבאל השבויים החוזרים ממצרים שוב אי אפשר לתקן. אבל לפחות לא צריך לחזור על הטעות הזאת.

מכתבים

ההזדמנות האחרונה

כאשר תקבל הממשלה החדשה את אמון הכנסת, ביום שני -- חייב לחול מפנה בחיינו הפוליטיים. זוהי ההזדמנות האחרונה שלנו לתת בידי מנהיגינו את מושכות המדינה. אחרת ניגרר כולנו לתוהו ובוהו שכמוהו טרם ידע הישוב העברי בארץ.

וזוהי ההזדמנות האחרונה של מפלגות הפועלים, לאחר שוב את העם; לכוון אותו לקראת חיים טובים יותר, בעלי משמעות. מטרה ואידיאלים --. שאבדו אי־שם בין מלחמת־ששת־הימים ליום־הכיפורים העקוב מדם. העם הת־פכח בעקבות מלחמת־אוקטובר. אבל הפיכחון לא נוצל ושוב אנו מדשדשים בבוץ של עצמנו. שוקעים בהבלינו ושוב לא איכפת לנו מזולתנו. הממשלה החדשה חייבת לנער אותנו — בכל התחומים! — להקים אותנו על הרגליים להחזיר לנו את ה„אני" האמיתי של עם ישראל.

זיוה קלדרון

חורה

אנחנו בעד קיסינג'ר

יורשה לי לברך בכנות את בועז עברון על מאמרו המבריק והאמיץ „אנחנו בעד קיסינג'ר" („ידיעות אחרונות", 22 במאי). דבריו, גישתו לעניין, הגיונו, וציתוי הפירסום — כולם נכונים. אני כותב כאחד מן ההמון הדומם, המאחל לד"ר קיסינג'ר הצלחה גמורה בשליחותו. כה לחי! — לו ולעברון.

יוליאן ל. מיצר

יד חיים וייצמן

רחובות

התאמת הרגל לנעל...

נדהמתי לקרוא בעתון, כי „מוצע להעלות את גיל־הפרישה, כדי לשפר מצב קרנות ה־פנסיה".

השינוי המוצע מזכיר סנדלר, המנסה לקצץ מרגלו של לקוח, כדי להתאימה לנעל שהכין...

כזכור, נמתחה בזמנה ביקורת חריפה על כושרן של קרנות־הפנסיה לעמוד בהתחייבוי־תיהן למבוטחים. אך אז הוכחש הדבר מכל וכל. ונשאלת השאלה: מדוע על המבוטחים הקשישים לשאת במחדלי „קרן־הגימלאות ה־מרכזית של עובדי־ההסתדרות"?

הפרישה מהעבודה לעת זיקנה היא הישג סוציאלי, ומוזר שדווקא ההסתדרות, המת־יימרת להיות נציגת העובדים, מנסה להרע תנאים, שהמדינה עצמה מעניקה לעובדים מכוח החוק.

כאן המקום להזכיר, כי גם חוק חופשה שנתית מחייב את העובד לצאת לחופשה — גם אם הדבר הוא, לעיתים, בניגוד לרצונו. המטרה, שעמדה לעיני המחוקק, היתה אחת: שמירה על בריאות העובד.

הפתרון היחיד: להשאיר את גיל־הפרישה קיים, אך עם זאת לאפשר לרוצים בכך — להמשיך בעבודתם עוד תקופה מסויימת.

חיפה

שמואל שטיין

אבטחת תלמידים בבתי־הספר

אנו שומעים מפי מנהלי בתי־הספר בארץ כי הם מתקשים באירגון השמירה בבתי־הספר. מעט מהורי התלמידים מתנדבים לשמור, מי מחוסר זמן ומי מסיבות אחרות. יש

לי הצעה: מדוע שלא ננסה לפנות אל בחורי הישיבות שיפנו הם למטרה זו. וזו תהיה תרומתם בימים קשים אלה לבטחון המדינה.

רמת־גן

ש. לשם

לא הפנסיונרים ימנעו אסונות

בתגובה לכתבה „כבר חלפו שנים רבות מאז יריתי בפעם האחרונה — אבל המיד אפשר ללמוד" („ידיעות אחרונות", 23 במאי). הרינו סבורים, כי עם כל הערכתנו למתנדבים הקשישים והפנסיונרים, לא הם יוכלו למנוע פעולות מחבלים כדוגמת אלה שאירעו בקריית־שמונה וב־מעלות.

אסור גם להחדיר הרגשת בטחון ושאננות באימות ילדים. אשר על בית־ספרם יופקדו שומרים כאלה — ובכך להקהות את עירנותם של התלמידים. תחת זאת יש להציב מישמר אפקטיבי יותר — מורכב מצעירים יוצאי יחידות קרביות בצה"ל, המסוגלים לעמוד בתפקיד הקשה.

חיפה

אהרון כהן, דוד בן־נון,
מרדכי בר־רנן, אבשלום מעודה

חיילים שכחו

● חייל שנסע ביום ב' 20.5 בבוקר במכונית „סוברו" לבנה מירושלים לצפון ת"א (ירד בתחנת רכבת) שכח תיק סגול ובו זוג נעלי־זמש אפורות ותיק כלי רחצה. הנהג מתבקש להתקשר ליעקב פרמלשטיין 04-522180 רחוב התורן 14, עין הים — חיפה.

● החייל שהחליף תיק גדול בצבע חום, ביום רביעי 22.5 בתחנה המרכזית בפ"ת ברציף 6 (האוטובוס לנתניה) שהכיל חפצים אישיים ובגדים של בחורה, מתבקש לפנות אל שרה שגיא טלפון 053-99910 רחוב הפלמ"ח, קדימה.

● החיילת שנסעה ביום ד' 31.5 בשעה 6.30 בבוקר ב־מכונית פרד לבנה מרחוב כצנלסון גבעתיים וירדה בקריה בתל־אביב, השאירה במכונית תיק אישי שהכיל טרנזיסטור בגדים וחפצים אישיים מתבקשת להתקשר אל חיים שביט 748295 או בעבודה 824810.

צבי בסה

עירפול מכוון

טיעוניהם של מצדדי „אף שעל" תלושים מהקשריהם האמיתיים וחוטאים בכך לאמת

בארץ גועש עתה מאבק בין שני מח־נות: מחנה „אף־שעל" מצד אחד ומחנה תומכי המשא־ומתן עם הערבים מצד שני. אין זו הפעם הראשונה בהיסטוריה של הציונות ושל מדינת־ישראל. תופעות קי־טוב של קיצוניים נגד מדיניות של פש־רות ליוו את היישוב ואת המדינה בכל הזמנים — מהוויכוח על הטרנספר של יהודי גרמניה בשנות השלושים, דרך ה־מאבקים על החלוקה, השילומים, היחסים עם גרמניה, הנסיגה מסיני ב־1957, ההסדר החלקי ב־1970 ועד הפרדת הכוחות עם המצרים לפני שבועות אחדים. בכל האי־רועים החשובים הללו היו תומכי המו"מ והפשרה מטרה להתקפה מצד הקיצוניים דוחקי הקץ, שסיגנונה הוא הערובה של טיעונים מדיניים וצבאיים עם נימוקים לאומניים, דתיים ומיסטיים.

*

הרבה נכתב וייכתב בנושא זה. אספקט אחד נראה לי חשוב להבנת המאבק, הוא השימוש שעושים דוברי המחנה הקיצוני בטכניקה של הצגת הבעיות במשטחות, בקטעיות מכוונת ובעירבוב ועירפול של הטיעונים. אתה טוען כלפיהם בנימוקים פוליטיים — והם עונים בנימוקים של זכויות. אתה טוען כלפיהם, שעל הסכם־ההפרדה עם הסורים אין להסתכל במקוטע כעל הסכם העומד לבדו, אלא בהקשר עם ההסכם בגבול המצרי בסיני — והם עונים הסורים קשוחים ורשעים ואין לסמוך עלי־הם, ולכן ויתור בגולן הוא כמו ויתור בי־רושלים. אתה טוען, כי אי־אפשר לנתק את המהלכים הישראלים ממירקם היחסים שלנו עם ארצות־הברית ושל זו עם הער־בים והרוסים — והם עונים לך, כי האינ־טרס של ארצות־הברית הוא אחר, שהאמ־ריקנים נאיבים ואינם מבינים את התנאים, שהאינטרסים שלהם אינם פתיחת הסואץ, ואנחנו צריכים לפנות אל העם האמריקני מעל ראשי הנשיא ושר־החוץ שלו.

הוויכוח איננו על זכויות או על תבו־נותיהם של הסורים, אם הסכם־ההפרדה מלהיב אותנו, ואף לא על הבנתם של ה־נשיא ריצ'ארד ניכסון והנרי קיסינג'ר את האינטרסים האמריקניים במרחב. התשובה שמצדדי „אף־שעל" צריכים לתת היא, איך יוכלו למנוע היתדרדרות בחזית ה־מצרית, אם לא נגיע להפרדה בגולן? איך נמנע את הגברת המעורבות הרוסית במצ־רים, אם יתערער ההסדר בסיני? ואיך נשכנע את ארצות־הברית לעמוד לימיננו — ולהרתיע את הרוסים בעוד מועד — בלי שנסכים לפשרה?

במקום תשובות פוליטיות עינייניות, שוטפים אותנו במסע הסתה ללא תקדים. ובמסע זה שותפים למנהיגות הפוליטית של הליכוד סופרים ואינטלקטואלים ואנ־שי־דת, נדחפים על־ידי פאתוס פנימי, מעוררים הדוברים הראשיים של המחנה הזה את יסודות האמונה הציונית, ומצי־גים את מדינת־ישראל כאילו זו תלויה על בלימה.

לפני שנים אחדות שוחחתי עם אלוף בכיר [illegible] מלחמת ששת הימים, כאשר דנו על [illegible] המלחמה והוויכוח סביבה. אמר לי: „אם צה"ל יהיה במצב, שלא יוכל לאפשר ל־ממשלה מרחב תימרון מדיני, יהיה זה כשלונו הגדול ביותר". אם עוצמתנו ה־צבאית אינה מאפשרת תימרון סביב לקו הסגול, או לאיזה קו אחר בגולן; אם מישהו מציג כך את הבעיה הבטחונית של ישראל — הרי הוא פטאליסט, המערער את בטחון המדינה.

*

הדברים מחמירים, כאשר אנשי רוח ואינטלקטואלים כמו משה שמיר ואליעזר ליבנה עושים מאמץ לגייס לצורך הווי־כוח את כל החוויות הטראומטיות מההיס־טוריה היהודית. בהתקדשות ובפאתוס טוען משה שמיר „...מעלות קדושים וטהו־רים. מעלות ורמייזא, קישינב, חברון, אושוויץ, קרית־שמונה — וגו'". השוואת האסונות -- ויהיו טראגיים ככל שיהיו -- הקורים לנו כאן עם פרעות ורמייזא וקי־שינב וזוועות אושוויץ היא עיוות ואיוולת שאין למעלה ממנה. האם בקישינב פרצו חיילי צה"ל לבית־המדרש להציל ילדים יהודיים? האם אחרי אושוויץ הפציץ חיל האוויר הישראלי את גרמניה, כפי שהפציץ את לבנון? כמה זה משונה, שצריך לומר לפטריוט כמשה שמיר, שכאן לא היה ולא יהיה לעולם אושוויץ וגם לא קישינב. זהו הטעם הראשוני לחיינו כאן אחרי השואה.

גם שמואל תמיר מצהיר, כי „האויב המסוכן ביותר של ישראל הוא האשליה, שנוטעים בציבור, כי יש כוונות שלום אצל אסאד. גם בגיטאות האמינו לנאצים שאמרו, כי הם לוקחים את היהודים למיכ־לאות, כשלקחו אותם לתאי הגזים". איזו השוואה תבוסתנית זאת? מי כאן משלה את הציבור ומי נוהג כך? ממשלת יש־ראל הריבונית, נשענת על עוצמתו האדי־רה של צה"ל, נהנית מתמיכה של ארצות־הברית, לאחר שהשיגה הפרדת כוחות ב־סיני — שגרמה לצימצום המעורבות הסו־בייטית במצרים ולחיזוק ההשפעה האמ־ריקנית במזרח־התיכון — מנהלת משא־ומתן קשוח עם סוריה. סאדאת עצמו נאלץ להפעיל את השפעתו לרכך ולשכנע את אסאד למתן את עמדתו. שרי ישראל העוס־קים במו"מ חוזרים ואומרים לציבור, כי אין לדעת מה ילד יום. אבל אם לא נגיע לפשרה האפשרית עם סוריה, יתדרדר ב־הכרח ההסכם עם מצרים ללוחמה חדשה, והסיכוי למהלך של הסדרים בג'נבה שוב ייעלם — איפה כאן האשליה שנוטעים בציבור ומה כאן דומה למיכלאות ול־תאי־גאזים? הציר המקשר בין אלה לבין המצב האמיתי הוא רק הדימגוגיה.

בגירסה ישראלית נוכל לומר, כי ה־לאומנות היא המיפלט האחרון של הפאנא־טים.

באחד מספריו מסביר אליעזר ליבנה את אי־הצורך המוסרי שלנו להתחשב ב־תביעות המוסריות של העולם המערבי מאיתנו, ביחס לשטחים, ולפלשתינאים. והוא מסכם שעל ישראל להכריז כי אין אנו שייכים לתרבות המערבית.

הפילוסוף קירקגור מספר, כי בילדותו היה אביו, שהיה פאנאט דתי, מענה אותו [illegible] נוצריים. כאשר היה מתעייף היה האב לוקח אותו בידו, מתהלך אתו מסביב לחדר ומדמיין לו, כאילו הם בחוץ ואומר: הנה אנחנו ביער ולפנינו נהר והנה עובר הברון פלוני, אמור לו שלום והנה הברונית אלמונית, קוד קידה בפניה.

מן עולם כזה בורא לו אליעזר ליבנה. אנחנו רק נודיע לעולם, כי איננו שייכים לתרבות המערבית — והם יפסיקו מייד להטריד אותנו בשאלות. אנחנו רק נת־עקש, עד שנשיא ארצות־הברית ילמד, מה הם האינטרסים האמיתיים של ארצות־הברית. המערב „המתנוון" איננו מוכן להתמודד עם הרוסים. אנחנו נעמיד את הגניוס שלנו להוליך אותם בדרך הנכונה. אנחנו לא ניתן ליהודי הקוסמופוליט חסר השורשים קיסינג'ר להוליך שולל את האו־מה האמריקנית.

וראו איך מצטרף אל העולם הזה גם הרב צבי יהודה כהן קוק: „כל פטפוטי החבלים של בעל הגוית (קיסינג'ר)... הם דברים בטלים ומבוטלים בהחלט ואין לנו כל התעניינות והתחשבות בהם"... לא קיים נשיא ארצות־הברית ולא מזכיר־המדינה ולא היתה רכבת אווירית ולא היתה הכר־זה על כוננות, צבא ארצות־הברית לבלי־מת המעורבות הסובייטית... „כך רוצה ה־רבוש־ע".

נשלם המעגל — מהלאומנות הקיצונית של חרות דרך משא הרוח של משה שמיר ותבונת המדינה של אליעזר ליבנה אל מצוותו של הרב המכובד. ולפיכך מה ה־פלא, ששמיר מציע לנו לחזור אל „מנת הברזל", הסגפנות והספרטניות?

היהדות סלדה מסגפנות. הגבורה היהו־דית יונקת מאהבת החיים, מתקווה גדולה, מתביעות מאוזנות מבני אדם. צברנו ב־ארץ כוח רב. האם כדאי לנו להישען עליו ולנסות להידבר עם הערבים? — לא, אומר שמיר. אין סיכוי לנסיון. עלינו להיהפך לספרטנים, וכדי שנקבל את הגזירה, צריך להקביל את אסון מעלות לפרעות קישינב ולזוועות אושוויץ.

*

המזל הוא, שלאדם שפוי־דעת יש זכ־רון, והזכרון מעלה, כי בעשרים וחמש השנים האחרונות ניבאו לנו אותם האנ־שים, באותו להט, וכשעיניהם עצומות ופונות לשמיים, הרבה, הרבה דברים.

שמיר הסביר לנו, כי האינטרס שלנו הוא להישען על ברית־המועצות. ויצא בראש המפגינים נגד יהוד הגליל. אליעזר ליבנה שלל מכל וכל את המגביות המנהי־גות אותנו והופכות אותנו לתלויים במע־רב, עמד בראש המתנגדים לפיתוח אופציה גרעינית בתחילת שנות ה־60 והוכיח ב־אותות ובמופתים, כי המהלך הוודאי הוא של הפשרה בין שני הגושים ולכן עלינו להתקרב לברית־המועצות, אפילו על חש־בון יחסינו עם ארצות־הברית. ומנחם בגין, מנהיג הליכוד, מאז ומעולם דן אותנו בנותחים, בכל צומת של החלטות מדי־ניות קרדינליות, שהפכו לאבני פינה ב־היסטוריה — הסתער הוא עלינו בהיסטריה.

עלינו לעשות מאמץ לחזור לשפיות הדעת, ונסיונותיה של הממשלה להגיע להסדר ברמת־הגולן הם צעדים חשובים בכיוון זה.

פרופ' דן אבני־סגרה

המישחק המסוכן ביותר

המחבלים: אצולת־האלימות בעולם הפשע

בימי שכול וצער אלה, רגילים לדבר על טרור ומחבלים ועל דרכי המלחמה בהם. בלי לתת את הדעת על מהותה של מכה זו, שהפכה לעול־מית במאה ה־20. ברם, כל נסיון ללחום בה ביעי־לות (אף כי קרוב לוודאי, שהצעדים לא תחוסל לגמרי) מחייב עיון מעמיק יותר בשורשיו וב־מיבנהו של הטרור בימינו.

הטרור עצמו עתיק־יומין; כמו החברה המאורגנת עצמה. הניצול של בני־ערובה לשם סחטנות איננו אמצאה של עידן האלימות בו אנו חיים. ההבדל בין הטרור המודרני ובין קודמיו הוא, בעיקרו, משולש:

א. טרוריסטים מודרניים מהווים מעין שכבת־אוכלוסיה בפני עצמה, כמו כל קבוצה אחרת בגון, נאמר, כדורגלנים, פרופסורים או נזירים.

ב. טרוריסטים מודרניים, על אף כל הכרזות הקיצוניות והעממיות שלהם, מהווים אצולת־אלי־מות אמיתית, שכבר הגיעו „לעמדות־כוח", אשר אינן תלויות כלל בהמונים, שהם מתיימרים לייצג.

ג. טרוריסטים מטבע פעולתם הסגולית וב־זכות „מעמדם" האריסטוקרטי, אינם מסוגלים להתמזג למחנות גדולים בני־קיימא.

אלה הן קבוצות בעלות אופי של „מאפיה" או אפשר להשוותן גם לחצרות בארונים פיאודלים וחבורות, המסוגלות להתקיים במצב של מלחמה פנימית מתמדת כל עוד נכונה החברה התרבותית המאורגנת לסבול תופעה אנארכית כזו.

מה פירוש „שכבת אוכלוסיה בפני עצמה"? פירוש הדבר, שקבוצות אנשים, שמספרם מוגבל בהכרח, משום ה„ייחוד" שבעיסוקם, פועלת על־פי כללים מיוחדים, שקבעה לעצמה; ועל־פי ההגיון של האינטרסים, שנוצרו ע"י דבקות ב־כללים הללו. מעיקרו אין מצב זה שונה מטיבה של קבוצת־כדורגל. למשל, אף כי המטרות רחו־קות כמזרח ממערב. השחקנים הם בני־אדם ה־מסורים לספורט מסויים, שיש להם כישורים גו־פניים ונפשיים המושכים אותם אל המיגרש. כי־שורים אלה מטופחים ע"י מאמנים, נחקרים ע"י רופאים ומעודדים ע"י חסידי ספורט ועסקנים. על־מנת לשחק, זקוקים הכדורגלנים למיגרשים, ל־איצטדיונים ולליגות. המישחק מוסדר כהלכה ע"י תקנות, אבל מושפע חזק גם מגורמים שמחוץ לתחום הספורטיבי הטהור. קיים, למשל, שוק בינ־לאומי לשחקנים. יש „בורסה" ויש תמיכה ממ־שלתית בהישגים, התורמים לדימוי הלאומי; ויש גם ארגונים ואנשים צמאי־שררה, המתמרנים, ל־עיתים תכופות, את האינטרסים הכלכליים הנכבדים שמאחורי התחרויות.

*

כל זה דומה מאד למידגם של הטרוריזם המודרני. תכונות גופניות ונפשיות מיוחדות, את־דת חסידים, אימון נמרץ, „שווקים" ומרכזי־גיוס בינלאומיים, אינטרסים מושרשים אדירים, מנהלי חכמים מאחורי הקלעים — כל אלה מצטרפים יחד כדי לאפשר את המישחק הקטיני של אלימות וסחטנות.

ואגב, זהו אחד הפשעים המשתלמים ביותר אם מביאים בחשבון, כי בשש השנים האחרונות נסחטו ע"י חטיפות־מטוסים כ־132 מיליון דולר; ואילו ב„תמורה" מוחזקים כיום במאסר רק שניים מתוך עשרות המחבלים שנישבו. אם מוסיפים לכך את התועלת המדינית אשר צמחה לממשלות, ש־תמכו בטרוריסטים — נוצר הרושם כי „מישחק" זה הוא, אכן, הריווחי ביותר שהומצא מעולם.

זירת־המישחק של המחבלים מקיפה כיום את העולם כולו והיחס הרכרוכי אליהם גרם לריבוי מספריהם בכל אתר ואתר. משל דומה הדבר ל־כדורגלנים, להבדיל, שיורשו להתחרות בכל מקום שיחפצו, אפילו באמצע הכביש.

ברור, שאפילו אם יוטל פיקוח קפדני ביותר, ימצאו תמיד יוצאי־דופן, שייגררו אחר השימוש באלימות. אבל, כלפי הטרור המודרני והערבי ב־מיוחד, השפעת ההתרפסות הכלל־עולמית והשכר הכספי הקורץ, הם כה מעודדים — עד כי נוצר צידוק־קיום בפני עצמו, נימוק שאינו תלוי כלל בזכויות הפוליטיות, או החברתיות; ובערכים ש־המחבלים נאבקים למענם, כביכול.

אמרנו, שהמחבלים מהווים „אצולה" של עולם האלימות והפשע. ככל „עילית" אחרת, קובעים הם את תקנותיהם בעצמם וחיים על פיהם. טכניקות־ההרס המודרניות שבידיהם והיחס המתירני ה־כללי אליהם — הופכים את הטרוריסטים למעמד שמעל לחוק, לא מחוץ לחוק. ההבדל הגדול בין טרוריסטים מודרניים לבין סוגים עתיקים יותר של אותו „מקצוע", כגון שודדיים, הוא בכך, שהחוק הסיר אוטומטית את חסותו מן הפיראטים למיניהם. והחברה לחמה בהם. פחות או יותר, בצוותא. לעו־מת זאת, המחבלים, כמו רוזני־השודדים בימי־הביניים, מצפצפים על החוק ועל האיש הפשוט, שאת זכויותיו הם מתיימרים לייצג. אבל מבקשים את הגנת החוק שעה שהם נתפסים בקלקלתם. בתי־המשפט והשלטונות באירופה שוב אינם מפעילים את חוקי המדינות במידה שווה כלפי כל פושע ופושע. כמו בימי הביניים, קיימת אמת־מידה משפטית אחת למיוחסים ושניה — לפשוטי־עם. במדינות־ערב אפילו מקיימים המחבלים (כמו הבארונים הפיאודליים) בתי־דין משלהם ואינם מסכימים להישפט — אם בכלל — אלא ע"י עמי־תיהם. לדרוש מבתי־דין כאלה להעניש אותם זו תמימות כמו תקוותו של יהודי אנוס, שידרוש מן האינקוויזיציה להעניש את מעניו.

*

אשר למהות ה„מאפיוזית" של הטרוריסטים, הרי יש לציין, כי אחת התכונות של ארגונים כאלה היא לא רק למסור את הפשע, אלא גם את המאבק הפנימי הנצחי. מאבק זה מוכתב ע"י ההגיון המיוחד של הארגון עצמו, הגיון של אלימות. שפועל הן בתוך הארגון והן מחוצה לו, ככל שמרבים להשתנות האינטרסים והנאמנויות האי־שיות. זהו הגיון, שאינו נובע מאידיאולוגיות — אף כי הוא טוען לכך תמיד — ואף אינו דומה לשכל הישר של בני־דעת. מטבע ברייתו, זהו הגיון גדוש סתירות ואיי־ראציונלי. אין לפרשו, אלא במושגי המוטיבציה האכסיסטנציאליסטית המיידית והמפוקפקת של הארגון. כדי להבין כיצד פועלת „מאפיה", צריך לחשוב על פסים מחתר־תיים. זו הסיבה, שכוחות המשטרה בעולם כולו אינם מצליחים, בדרך־כלל, להערים על הפושעים.

לפי כך, כל מאבק מאורגן נגד מחבלים אינו יכול להסתמך אך ורק על אלימות נגדית, אף כי ברור, שזאת אחת משיטות ההתגוננות השונות. כאן דרושים תיאום, שיתוף־פעולה והפעלת מו־חות, המבינים את הסוציולוגיה והפסיכולוגיה של הטרור — לא פחות מגיוסם של אנשים אשר יודעים לאתר את המחבלים ובקיאים בשמותיהם ובסוגי הנשק שברשותם. אפילו עמדו בראש ממ־שלת־ישראל וצבאה צ'רצ'ילים ונאפוליונים — אי־אפשר היה להצליח במאבק, משום שבכל הת־מודדות בין צבא סדיר של מדינה דימוקרטית לבין „אצולת־הפשע" האנארכית — חוקה על כוחות החוק והסדר שיתנהגו כמו פר בזירה, הבהמה עלולה, לפעמים, לנגח את הלוחם, אבל תקנון האלימות המוסדת של המישחק פועל נגדה.

ואולי אני טועה. יתכן, שאם אמנם היו לנו נאפוליונים וצ'רצ'ילים, כי אז היינו משנים מזמן את כללי המישחק או את התפקיד שאנו מגלמים בזירת האימתנות.

דידי מנוסי

נוסטלגיה זה אופי

בימי ‚צנע' של שנת חמישים־ואחת
איך נזכרנו בתור־הזהב — המנדט!

בזמנו של אשכול (אם או בלי היגיון)
התגעגענו כמעט לתקופת בן־גוריון.

לאחר ‚המחדל' ששיבש את הכל
לא אחת העלינו על נס את אשכול.

ותראו (בינתיים אסור להזכיר)
בקרוב עוד תחסר לנו גולדה־מאיר

אין חדש, אין חדש בדברי־הימים
גם לאחר יציאת־מצרים התגעגענו לבצלים ולשומים.

מהו הדבר הבא אותו יעלו מהנדסי הטרנזיט?

פורד טרנזיט היא המכונית המסחרית אותה ניתן להזמין כשהיא מותאמת לדרישות הלקוח

פורד טרנזיט נתנת להתאמה עד כדי כך שתוכל לקבל אותה לא רק כמסחרית לנשיאת מטען משונה עד 1,800 קילו, בעלת ארבע דלתות אחוריות וצדדיות, אלא גם כבעלת תא נהג רגיל או כפול, כאמבולנס וכמיניבוס עבור 11, 14 או 19 נוסעים.
תוכל גם להזמין את הטרנזיט עם גג מוגבה או להזמין אותה בכל צורה אחרת ולכל צורך — פורד יבצע הזמנתך.
לבחירתך גם מנוע בנזין 1.7 או 2 ליטר, או מנוע דיזל 2.4 ליטר.

פורד טרנזיט — המסחרית של דור הסילון.

Ford

חברה ישראלית לאוטומובילים בע"מ מפיצי — פורד בישראל
תל־אביב, חיפה, ירושלים, אשדוד, אשקלון, באר־שבע, חדרה, נצרת, נתניה, ראשון־לציון, רמלה, רמת־גן, איזור התעשיה רמת החייל, קרית ביאליק.

„סוריה וארה"ב הסכימו לחדש היחסים ביניהן"

„אל־נהאר": אחת התוצאות של הצלחת שליחות קיסינג'ר

— מאת כתבי „רויטר" ו„יו.פי." בביירות —

ארה"ב וסוריה הסכימו „עקרונית" לכונן מי־חדש יחסים דיפלומטיים מלאים ביניהן — כתב ביום ו' העתון הלבנוני „אל־נהאר".

בהסתמך על מקורות דיפלו־מטיים בדמשק, כתב העתון, כי יתכן שתת־שר החוץ האמריקני אלפרד אתרטון — שנימנה עם פמלייתו של ד"ר קיסינג'ר ב־מסעו האחרון במזרח־התיכון — יתמנה כשגריר וושינגטון ב־דמשק.

„אל־נהאר" הוסיף, כי חידוש היחסים בין ארה"ב לסוריה יהי־יה אחת התוצאות של התיווך המוצלח של קיסינג'ר בין ישר־אל וסוריה, שהסתיים בחתימת על ההסכם להפרדת כוחות. את־מול בז'נבה.

סוריה, יחד עם ארצות ער־ביות אחרות, ניתקה את יחסיה עם ארה"ב בעת מלחמת ששת הימים. זמן קצר לאחר ביקורו הראשון של קיסינג'ר בדמשק, אשתקד, הוצבו דיפלומטים אמריקניים בראש המחלקה ל־ענייני ארה"ב, שליד השגרי־רות האיטלקית בדמשק.

כוח או"ם לגולן אושר על־ידי מועצת הבטחון

למפקדו מונה גנרל מצבא פרו

— מאת כתבי הסוכנויות במרכז או"ם —

מועצת הבטחון אישרה ביום ו' החלטה אמרי־קנית־סובייטית משותפת, להקמת כוח של האו"ם, שימנה כ־1250 חיילים, לפיקוח על ההסכם להפרדת הכוחות בין סוריה וישראל.

ההחלטה אושרה בקולותיהן של 13 מדינות, ללא התנגדות. שתי חברות במועצה, סין ועי־ראק, סירבו להשתתף בהצבעה. בריה"מ. שנציגה, יעקב מא־ליק, התנגד בכל תוקף, יום קו־דם לכן, להצעת ארה"ב, כדבר נקיטה בצעדים מיידיים להבט־חת קיום הסכם ההפרדה, הצט־רף להצעה.

בנוסח שאושר נאמר, כי מו־עצת הבטחון החליטה להקים ללא דיחוי כוח־חיץ מטעם ה־או"ם, „על פי סמכותה". נוסח זה פירושו שאין לסלק את ה־כוח, אלא על פי החלטה של המועצה.

המועצה הסמיכה את מזכיר האו"ם, קורט ואלדהיים, להצי־ב שים את ההחלטה. הכוח הוקם, לפי שעה, לתקופה של שישה חודשים, וניתן להאריך את שרותה, לפי החלטות נוספות של המועצה.

ואלדהיים מינה את בריגא־דיר־גנראל גונזאלו בריצנו, מ־צבא פרו, המשרת בכוח החי־רום של האו"ם, למפקד־בפועל של כוח־החיץ בגולן.

נודע, כי יחידות אוסטריות ופרואניות, מכוח־החירום של האו"ם באיזור תעלת סואץ, יהי־יו הראשונות שיסיירו באיזורי החיץ בגולן, יחד עם יחידות קנדיות ופולניות, הממלאות תפקידים לוגיסטיים בכוח החי־רום.

3 מחבלים נפצעו בתקיפת חיל־האוויר

שלושה מחבלים פלשתינאים זאדם נוסף נפצעו, כאשר מטו־סים קרב ישראליים תקפו ביום ו' אזורי גבול בדרום לב־נון — אמרו מקורות בצידון.

מצבו של אחד המחבלים ה־פצועים קשה.

המקורות אמרו, כי ארבעה מטוסי „פנטום" ישראליים תק־פו, בסביבות הצהריים, את אזורי זאגלה, ואדי אבו־גאמ־חה, ואדי־מאיימים וקאפיר.

הם הוסיפו, כי תותחי נ.מ. לבנוניים פתחו באש לעבר הפנטומים.

רגעים של ירידת־המתח - בצד הסורי

חייל סורי בקו־הגבול מרתיח מים לקפה, באווירה של ירידת־המתח — שעות ספורות לפני כניסת הפסקת־האש לתוקפה. (צלום־רדיו „יו.פי." מיוחד ל„ידיעות אחרונות")

שר החוץ המצרי איסמעיל פהמי: ניתן לכונן מדינה פלשתינאית „ליד" ישראל

שר החוץ המצרי, איסמעיל פהמי, אמר ביום ו', בהצהרה העשויה לעורר מורת רוח בקרב הפלש־תינאים, כי ניתן לכונן מדינה פלשתינאית „ליד ישראל", אם תהיה ישראל מוכנה לחיות בשלום עם שכנותיה.

הצהרתו של פהמי כלולה בראיון שהעניק לעורך החדש של „אל־אהראם". אחמד בהא אל־דין, על האיסטרטגיה הפו־ליטית של מצרים בעקבות הס־כם ההפרדה הסורי־ישראלי.

במאמר מערכת בעמוד הרא־שון של עתונו, קרא בהא א־לדין לפלשתינאים „להכיר ב־מה שהם מסוגלים להשיג, ולא להיות נתונים להשפעתם של הרפתקנים".

במהלך הראיון, אמר פאהמי: „אם רוצה ישראל לחיות ב־שלום עם שכנותיה במזרח־התיכון, כולל מדינה פלשתי־נאית, עליה לקבל את מדינ־יותה הנוכחית.

„ישראל יכולה לחיות במדי־נה באיזור, אך לידה יכולה ל־התקיים גם מדינה פלשתינאית. כך תהיה לעם הפלשתינאי ישות פוליטית משלו. זהו איבר חש־רים. בצורה זאת, לפתרון ה־איזור".

שר החוץ המצרי הוסיף, כי ישראל יוכל להבטיח את גבולותיה. באמצעות ערובות בינלאומיות הצבת כוחות או"ם בגבולותיה, בהתחשבות בעצמות העל או שילוב של שני האמצעים גם יחד.

„אילם — הטעים — הקרי־אה ליתירים גבולות חדשים, ב־אמתלה של בטחון ורכישת שטחים של ארצות אחרות, אלה הם דברים שאין לקבלם כל עיקר".

באותו ראיון הצהיר פהמי, כי מצרים תשוב לוועידת ז'נ־בה „בזמן המתאים, בלווית סו־ריה, ירדן והפלשתינאים".

בהזכירו, בהקשר זה, את מושב „המועצה הלאומית ה־פלשתינית", שנפתחה אתמול בקהיר, אמר שר החוץ המצרי, כי היא רואה במושב זה „מאורע היסטורי".

„אין אני יכול לתאר לעצ־מי כינונו של שלום בר־קיימא באיזור, בלי הסדר מדיני של העניין הפלשתיני", אמר פהמי.

טיולי צעירים לאירופה

סקי מים בריבירה. גלגל רולטה בקזינו.
דיסקוטקים ברומא ובלונדון.
מלחמת שוורים ספרדית. מועדון פלמנקו במדריד.
מועדוני לילה בפריז ובאמסטרדם.
סיורים במרכז הפופ העולמי - קרנבי סטריט.
בסוהו הלונדוני. בקריית האומנים במונמרטר...

הסעה מביתך לאירופה

קופל נסיעות · טיולים מודרנים

נשים יצאו ביללות־שמחה, הורים הזילו דמעות - בשוב השבויים הסורים לדמשק

אלפים באו להקביל את פניהם בנמל־התעופה והמונים הריעו לחוזרים לאורך הכביש בו הוסעו באמבולנסים לבית־חולים

— מאת כתבי סוכנות הידיעות בדמשק —

קהל שמנה כאלפיים איש הקביל אתמול בנמל־התעופה של דמשק את פניהם של 26 שבויי־המלחמה הערביים המצועים, שהוחזרו מישראל בשלב הראשון של חילופי־השבויים, בעקבות חתימת ההסכם להפרדת־הכוחות.

קבוצת המוחזרים כללה 25 סורים ומרוקני אחד.

בראש מקבלי־הפנים היתה משלחת סורית רשמית, ב־ראשותו של ראש־ממשלת סוריה, מוחמד איובי. יחד עמו היו שר־ההגנה הסורי, מוסטפה טלאס, קציני־צבא בכירים ופקידים גבוהים של הממשלה ומפלגת ה„בעת" השלטת.

מלבד אלפיים האנשים, שהצטופפו בתוך נמל־התעופה עצמו, התקהלו אלפים רבים נוספים לאורך הכביש הראשי, בן 20 הקילומטרים, המוליך מנמל־התעופה אל מרכזה של דמשק. כאן חזה הקהל בשיירת־המכוניות, אשר בה עשו השבויים את דרכם לבית־החולים.

בעת שמטוס ה„די. סי.־6" של „הצלב האדום" נחת על המסלול, עם 26 השבויים המוחזרים, נשמעו תשואות סוערות מצד הקהל הגדול. ונשים השמיעו יללות־שמחה קולניות. אחרים מקרב הנוכחים, בעיקר מבני־משפחותיהם של המוח־זרים, הזילו דמעות גיל והתרגשות.

בני־משפחה שהצליחו לזהות את יקיריהם המוחזרים, הורשו לעבור על פני פמליית־קבלת־הפנים הרשמית, כדי לחבק ולנשק את החוזרים.

ילדים השליכו פרחים לעבר החיילים, כאשר הובלו באמבולנסים לבית־החולים. שניים מן המוחזרים היו קטועי שתי רגליים ושניים אחרים היו קטועי רגל אחת. אף על פי כן נתקבל הרושם, כי המוראל שלהם גבוה.

לפני המראת המטוס, שבו הוחזרו 12 השבויים היש־ראליים הפצועים לישראל, אמרו פקידים סוריים, כי הוא לא יורשה להמריא, אלא לאחר הודעה במגדל־הפיקוח, שהמטוס עם השבויים הסוריים אכן המריא בנמל־התעופה בן־גוריון.

„דני האדום" ירד מגדולתו, השמין ונדחק לשולי־המהפכה

הצעיר היהודי — שרכש לעצמו פירסום עולמי בהפגנות הסטודנטים של 1968 בפאריז — צבר כספים, בילה בנעימים, ועשה דברים אשר נגדם הטיף בלהט...

עד היום הזה ניתן עדיין לראותו, כאשר סיעריות הפגנות ומתעופפות אבנים ברחובות פרנקפורט.

אבל עתה הוא ניצב רק ב־שוליים: ברנש גוץ ושמנמן במכנסי ג'ינס קטנים מכסי מי־דתו, מין „יהושע פרוע" אדום שיער שחיוך נצחי שפוך על פניו, הנראה כקריקטורה של מהפכן.

דניאל כהן־בנדיט — כפי שהוא נראה כיום

„הי", דניאל!" פונים אליו, בחיבה־מסויימת, שוטרי חול־יות הקומנדו המיוחד נגד מפ־גינים. לובשי מקטורני־העור המיוחדים. שלום, חברים", משיב הגוץ, וחיוך של קורת־רוח מתפשט על פניו העגולים.

מסתבר כי המהפכה העליחה שומן. מכל מקום, זה הדבר היחיד שעדיין נותר לדניאל כהן־בנדיט בן ה־29 להציג ל־ראווה. כהן־בנדיט, מי שהיה גיבור מהומות־הסטודנטים ב־פאריז של שנת 1968, ירד מ־גדולתו: בהפגנות־פרנקפורט של שנת 1974 ניתן לו, לכל היותר, לעסוק בחלוקת כרוזים.

המשטרה המוליטית היא ה־נהנית הראשית מן העובדה, ששום איש איננו מתייחס עוד ברצינות אל „דני האדום". הוא נסוג מן המערכה ברגעים ה־מכריעים, ויוריו טוענים כי „לא היה קשה במידה מספ־קת".

כהן־בנדיט, בנו של יהודי שנמלט לצרפת מאימת הנא־צים, ביקש לשמש כ„רמקול של המהפכה" בעת שסטודנ־טים ושוטרים היכו אלה־את־אלה עד זוב דם בשעת המהו־מות בפריז. „אני אדם קולני", הסביר לשואליו, אשר ביקשו לדעת מדוע שאף דווקא לתפ־קיד כזה.

אולם, מסתבר כי הוא גם אדם פיקח. אוניברסיטת נאנ־טר ויתרה לו על בחינה בסו־ציולוגיה. בשל „אינטליגנציה יוצאת מגדר הרגיל", אולם פיקחותו לא התייחסה לסוצ־יולוגיה בלבד. הוא ידע גם ל־נצל היטב את הפירסומת הכל־עולמית שרכש לעצמו כמהפ־כן. את המוניטין שלו סיכם בספר, אשר הכניס לו סכום השווה בערך ל־200 אלף ל"י. נוסף לכך השתתף בסרט על המערב הפרוע ומאז נוהגים ל־כנותו בשם „כהן באנדיט" (ב' בפתח במקום בסגול).

לאחר שנוכח לדעת כי ה־פרוטה מצויה בכיסו בשפע, הטיל המהפכן הקטן את עצמו יחד עם ידידה צרפתיה לתוך חיי־הלילה של רומא, טס עם שורה של דיילות־אויר לרקיע השביעי, והירבה לסעוד בב־תי־הארחה מפוארים.

חבריו הריעו לכהן־בנדיט במעט האחרונה לפני שנתיים, כאשר ניצב לפניהם משולהב על מרפסת־בית ונשא נאום גלהב תוך הנפת זרועותיו לכל עבר. אז לא ידעו עדיין, כי הוליך אותם שולל: חמש דקות לאחר שהטיף נגד ה־הרשמה לאוניברסיטאות — הלך ונרשם בעצמו.

כיום ירד כהן־בנדיט מגדו־לתו, כספו אזל, ותומכיו הר־בים נטשוהו. כאשר מתעופפות אבנים ברחובות הוא נזהר ל־היטמצא במרחק בטוח בשוליים, ומחלק כרוזים.

יותר מזה איננו עושה עוד.

רוצחי חרטום כפרו באשמה

שמונה חברי ארגון „ספטמ־בר השחור" כפרו אתמול, ב־אשמה, כאשר הובאו לבית־המשפט בחרטום, כי הואשמו ברצח שלושה דיפלומטים — שני אמריקנים ובלגי — בבנין השגרירות, במרס 1973.

ארה"ב ומצרים הסכימו על הקמת ועדה לשיתוף־פעולה כלכלי ומדעי ביניהן

ארצות־הברית ומצרים הסכימו ביום ו' להקים ועדת לשיתוף־פעולה ביניהן, כדי לשפר את יחסיהן בתחומי הכלכלה, המדע והתרבות.

בהודעה מטעם הבית הלבן נמסר, כי ההסכם הושג „לאור השיפור שחל באחרונה במצב במזרח־התיכון". ההודעה מוסי־פה, כי ההסכם משקף את תקו־ותן של שתי המדינות להשגת שלום צודק ובר־קיימא באיזור. ההודעה הרשמית על הקמת הוועדה פורסמה בעת ובעונה אחת בוושינגטון ובקהיר. ב־ראש הוועדה יעמדו שרי החוץ של שתי המדינות, ובהודעה המשותפת מובעת התקווה, ש־הוועדה תאפשר למצרים ואר־צות־הברית לפתח תוכניות מר־חיקות־לכת, לטובתן ההדדית של שתי המדינות.

דובר הבית הלבן, ג'ראלד וורן, אמר, כי ההסכם הושג בעקבות השיחות שניהל בקהיר שר־החוץ האמריקני, ד"ר הנרי קיסינג'ר. וורן ציין, כי הוועדה המשותפת תקיים את ישיבתה הראשונה „בעתיד הקרוב".

הצעות מקסימות לחודש יוני

כל-בו שלום

	מחיר חדש	מחיר קודם
מחלקת נשים קלה: (קומת כניסה)		
חולצות פולו ½ שרוול, איכות מעולה, יצוא	53.90	
חולצות נשים אופנתיות, בשלל צבעים, ½ שרוול	49.90	
חלוק קצר בלי שרוול, מדיאולן וכותנה, מודפס	34.90	56.90
תחתוני ביקיני צבעוניים, מכותנה	4.95	7.50
ז'קט בלייזר, שרוול ארוך	29.90	39.50
שמלות נשים מעודפי יצוא, מדיאולן מודפס	79.50	113.—
חלוקים פרוטה, מודפס	44.90	75.—
מחלקת ילדים: (קומה א')		
פיג'מת לילדה ½ שרוול, מס' 3 + 1.50 ל"י לכל מס'	19.90	
מחלקת תמרוקים: (קומת כניסה)		
שמפו פרוטאין 21	6.70	7.90
דיאודורנט MENNEN	9.95	11.90
מי קולון — קרס רולר	5.75	6.95
מחלקת ארנקים: (קומה א')		
תיק חרוזים	11.60	14.30
תיק קניות צבעוני	7.-	8.50
תיק קניות שקוף	5.50	6.90

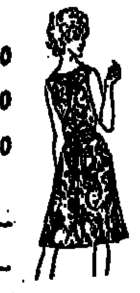

	מחיר חדש	מחיר קודם
מחלקת גברים: (קומת כניסה)		
מכנסים ארוכים לגבר, טרילן	70.20	49.00
מחלקת מכשירי כתיבה: (קומת תת־קרקע)		
ספר זכרונות	במחיר מ־3.—	עד 11.-
קלמרים מפלסטיק צבעוני	מ־3.50	עד 20.-
אלבום בולים — דגם מיוחד		12.-
תמונות עגולות במסגרת פלסטיק		4.-
מחלקת חשמל: (קומת תת־קרקע)		
מכונת גילוח כיס לגברים ונשים נוח לחיילות ביחוד	14.90	7.90
שעון מעורר	89.90	69.90
אוזניות סטריאו	64.50	44.50

מחלקת רהיטים: (קומה א')

מערכות קיר לסלון ולפינת אוכל 20% הנחה

כסאות נוח נדנדה 110.— 99.-

מחלקת „עשה זאת בעצמך": (קומת תת־קרקע) על כל מוצרי

בלאק אנד דקר 10% הנחה

מחלקת תקליטים: (קומת תת־קרקע)

על כל תקליט 12" L.P. תקליט E.P. 7" = חינם

בלעדי בכל-בו שלום: הגיע משלוח עציצים דקורטיביים מגרמניה וצרפת. 10% הנחה על כל הדגמים

פקודת מעצר נגד 6 המחבלים־האחים

שופט בית־משפט השלום בירושלים הוציא ביום ו' בצהריים פקודות מעצר נגד שישה אחים ממשפחת מלעפטה משעפט.

השישה חשודים בביצוע שרשרת פיגועים, ביניהם רצח נהג המונית ציון אברג'יל ב־16 באפריל, ומילכוד מכוניתו.

השישה הם: זוהייר, זכי, ריאד, סעיד, גהאד ועבד מלעפטה והם בגילים שבין 18 ו־31.

נציג המשטרה, המפקח שמעון טל, אמר לבית המשפט, כי מלבד רצח נהג המונית חשודים השישה בהנחת מטען החבלה ברחוב החומה השלישית שבשכונת מוסררה בירושלים, ב־14 במאי, ובהצבת משגרי הקטיושות בג'בל מוכבר, שליד ארמון הנציב, ב־15 במאי.

הוא הוסיף, כי חלק מהחשודים הודו בחקירתם במעשים המיוחסים להם, אולם בתשובה לשאלות השופט כפרו חלק מן האחים באשמה ואמרו, כי אינם יודעים דבר על העבירות המיוחסות להם. (עתי"ם)

קצין משטרה הועלה בדרגה

סגן ניצב ראובן מינקובסקי, ראש ענף חקירות במחוז הדרומי הועלה בסוף השבוע לדרגת ניצב משנה.

ניצב משנה מינקובסקי, מוותיקי המשטרה, הצליח בזמנו לפענח מקרי רצח מסובכים, כגון זה של אילן אשרוב, של רעיה נולן (המנהלת מת"א) ולגלות את מבצעי שוד היהלומים הגדול בהיקף של למעלה ממיליון דולר בנמל התעופה בן־גוריון.

מוסלמים דורשים לשמור בעצמם על הר הבית

— מאת תופיק חורי, כתבנו בירושלים —

המועצה המוסלמית העליונה בירושלים תבעה אמש להפקיד בידיה את שמירת המקומות הקדושים לאיסלם בהר הבית.

במיברק ששיגרו לראש הממשלה, שר הבטחון, שר הדתות, ונשיא המדינה טוענים חברי המועצה, כי אנשי הבטחון הישראליים המופקדים על המקומות הקדושים לאיסלם אינם ערים די הצורך ואינם עורכים בדיקות וחיפושים בקרב הנכנסים לשם.

כן מציינים במיברקים כי לפני כשבועיים ניסו שתי דמויות חשודות לטפס על גדרות המסגדים בהר הבית, אך הוניסו.

עובדי מס־הכנסה תובעים לעכב מינוי נציב חדש

הוועד הארצי של עובדי מס הכנסה תבע בסוף השבוע שעבר מהנהלת משרד האוצר שלא למנות נציב מס הכנסה חדש במקומו של מר יעקב תמיר, העומד לפרוש בימים הקרובים מתפקידו ולהמתין עד שיכנס לתפקידו שר האוצר החדש. הוועד מאיים בנקיטת צעדים במקרה שבקשתו לא תענה.

שר האוצר היוצא, מר פנחס ספיר, התכוון למנות כנציב את עוזרו יעקב יולוס, לשעבר סגן נציב מס הכנסה, אשר פרש משירות המדינה לפני שנתיים ועבר לפרקטיקה פרטית. העובדים: לעומת זאת, מתנגדים לבחירת אדם מהחוץ וטוענים כי מצויים מספר מועמדים מתאימים בקרב הפקידות הבכירה של מס ההכנסה.

עתה, לאור חילופי הגברי הצפויים במשרד האוצר, קיימת מגמה למנות את הנציב החדש עוד השבוע, עוד בטרם יכנס לתפקידו שר האוצר החדש. לכך מתנגדים בחריפות עובדי מס ההכנסה.

6 מילגות לסטודנטים בחיפה

שש מילגות בסכום כולל של 10,000 ל"י הוענקו בסוף השבוע ל־6 סטודנטים מבית־הספר לרפואה ומאוניברסיטת חיפה.

המילגות, שהוענקו בטקס שנערך בהיכל העירייה, נושאות את שמו של ראש עיריית חיפה המנוח, משה פלימן ז"ל. את המילגות העניקה לסטודנטים אלמנת ראש העירייה המנוח, גב' רבקה פלימן.

אש (לאימונים) בתום האש

תשכם הפרדת הכוחות, והפסקת האש במובלעת, לא הפסיקו את שיגרת האימונים של צה"ל. בתצלום: חייל יורה למטרה במיטווח, אי־שם בגולן, בסוף השבוע שעבר.

רווקה תובעת בבית המשפט דירה בשיכון זוגות צעירים

פקידה רווקה מרמת־גן פנתה לבית־המשפט בבקשה לפסק־דין הצהרתי, כי היא זכאית לרכוש דירה בשיכון זוגות צעירים בלוד.

הפקידה, גב' פנינה שולזינגר, טוענת, כי נענתה למודעה שפורסמה על ידי עיריית לוד ובה לא נזכר התנאי שהשיכון נועד אך ורק לזוגות צעירים. היא תובעת, כי הדירה תימסר לה במחיר שנקבע במודעה ולא במחיר הגבוה יותר, הנדרש עתה.

השופט המחוזי שלמה לובנברג בתל־אביב נתן בינתיים צו־מניעה זמני, האוסר על עיריית לוד ועל החברה הקבלנית למסור לאחרים את הדירה, עד לבירור העניין בבית המשפט.

התובעת, שהיא בת 23, טוענת כי ב־10 בדצמבר 1973 קראה מודעה בעתון על רישום לדירות בנות 75 מ"ר בלוד. היא נענתה להצעה במודעה ושילמה 5,000 לירות. לטענתה, בכך נוצר קשר חוזי בינה ובין עיריית לוד.

אחרי חדשים אחדים אושרה זכותה לקנות דירה והיא השתתפה בהגרלה, אולם במכתב שבו הוזמנה לחתום על החוזה, נקבע מחיר של 108 אלף לירות במקום 78 אלף לירות, שנקבעו במודעה. כן נדרשו במכתב לבוא לחתום על המודעה שני בני הזוג.

התובעת טוענת, כי במודעה לא נאמר דבר על „זוג" וכי היא התכוונה לרכוש את הדירה לעצמה ולהכינה עד למועד בו תינשא.

היא קובלת על שינוי לרעה בין התנאים לתשלום שהיו במודעה ובין התנאים שנדרשו במכתב.

מטעם עיריית לוד טרם הוגש כתב הגנה על תביעה זו. (עתי"ב)

יובל לבני־ברק

העיר בני־ברק תחגוג השבוע מלאת 50 שנה לייסודה. חגיגות המוניות לא ייערכו, בגלל המצב הנוכחי. אולם בשבועות הקרובים תציין העיריה את היובל באירועים צנועים. כגון, ישיבה חגיגית של העיריה, אליה יוזמנו מבין המייסדים הראשונים. כן תוציא העיריה אלבום של העיר, תקים מפעל הנצחה לזכר הראשונים ותשקם את בית הראשונים שבשדרות גרשטנקורן. (עתי"ם)

מדף לספרי נופלים - בכל ספריית בי"ס

— מאת מנחם ברש, כתבנו בירושלים —

שר החינוך והתרבות היוצא, יגאל אלון, אישר את הצעתו של יועצו, ד"ר דן רונן, והורה לקבוע בכל ספריית בית־ספר מדף מיוחד שעליו ירוכזו ספרים וחוברות על הנופלים במערכות ישראל.

הדבר בא במגמה לחנך את הדור הצעיר להקרבה למען העם והמדינה.

מעל למדף תתנוסס כתובת „בחייהם..."

ברבות הימים מקווים לארגן, בסיוע הספרים הללו, פעולות חינוכיות שונות, כמו ערבי־זכרון, קריאה ביומניהם ובמכתביהם של הנופלים, קשר עם משפחותיהם וכדומה.

אם שבנותיה נדרסו דקרה שני גברים

התכוונה לפגוע בנהג הדורס, וטעתה

— מאת שבתי פורטנוי, כתב „ידיעות אחרונות" —

דראמה מזעזעת התחוללה בסוף השבוע בפרוזדור היכל המשפט בת"א. כאשר אם שכולה, ששתי בנותיה נדרסו למוות, ניסתה להתנקם בנהג הדורס — ובטעות דקרה בסכין שני גברים אחרים.

הדבר אירע בפרוזדור בית המשפט המחוזי שברחוב וייצמן בתל־אביב. האשה, ששתי בנותיה נדרסו למוות על־ידי מכונית לפני מספר חודשים בסביבות אור יהודה, הופיעה בבית המשפט, להיות נוכחת במשפטו של הנהג החשוד בגרימת המוות. במקרה, התקיים באותו אולם משפטו של נהג אחר החשוד בעבירת תנועה מסויימת ואשר שמו דומה בצלילו לשמו של הנהג החשוד בדריסת הבנות.

האם השכולה שלפה סכין מטבח מתיקה, התנפלה על הנאשם הזה ודקרה אותו בגבו. כן נדקר גבר אחר, שניסה לחלץ את המותקף. שני הגברים נפצעו קל, קיבלו טיפול רפואי ונשלחו לבתיהם. שוטרים שהיו במקום עצרו את האשה.

לפני החוקר גוללה האשה את סיפורה. לדבריה אין לה יותר ילדים ואף אינה יכולה עוד להיכנס להריון.

מפקד מעוז שנפל הובא למנוחות

מאות סטודנטים, מורים, מפקדים וחיילים השתתפו ביום ו' בהלווייתו של סרן אבנר אפרתי, שנפל ביום הראשון של מלחמת יום הכיפורים כמפקד מעוז בתעלת סואץ.

ההלוויה יצאה מאוניברסיטת „בר אילן", בה היה המנוח סטודנט למשפטים, לבית העלמין הצבאי בקרית שאול.

ספדו למנוח פרופ' אהרון אנקר, דיקן הפקולטה למשפטים, חבר ללימודים ומפקד מהיחידה. (עתי"ם)

חולקו תארי המחזור הגדול ביותר בטכניון

בין המקבלים — משפחות 9 סטודנטים שנפלו במלחמה

— מאת צבי טל, כתבנו בחיפה —

בטכס חגיגי שנערך בסוף השבוע בטכניון הוענק בסוף־השבוע התואר „מוסמך למדעים" ל־1043 מסיימי המחזור ה־45 של הטכניון בחיפה.

זהו המחזור הגדול ביותר בתולדות הטכניון.

בין המוסמכים — תשעה סטודנטים שנפלו במלחמת יום הכיפורים ונשיא הטכניון, אלוף (מיל.) עמוס חורב מסר את תעודותיהם למשפחות השכולות. התשעה שלא זכו הם: משה בלייר, אליאב גולדמן, מיכאל גולן, אורן טמיר, חנוך כנען־דרכלס, אהרון לביוב, דוד פלדמן, יעקב קס, משה שידי, הי"ד.

בין המוסמכים 111 נשים, 7 מבני המיעוטים ו־31 סטודנטים עולים מברית־המועצות. 24 מהמסיימים הם בוגרי קורס ההכנה המיוחד לחיילי צה"ל, שהוא מפעל שנועד להגדיל את מספרם של יוצאי עדות המזרח בקרב הסטודנטים.

שלישיה נולדה לזוג מפרדס־חנה

בבית החולים תל־השומר נולדה בסוף השבוע השבוע שלישיה — שתי בנות ובן, לאברהם ופנינה קורן מפרדס חנה.

משקל הבת הבכירה 2.92 ק"ג, הבן 2.82 ק"ג, והבת השניה — 2.72 ק"ג (סך הכל 8.46 ק"ג). לאם ולילדים שלום.

להורים יש כבר ילד בן שלוש וחצי.

אמו של האב היא תאומה, וגם במשפחה של היולדת, לבית רן ממושב בית חרות שבעמק חפר, ישנם תאומים. (עתי"ם)

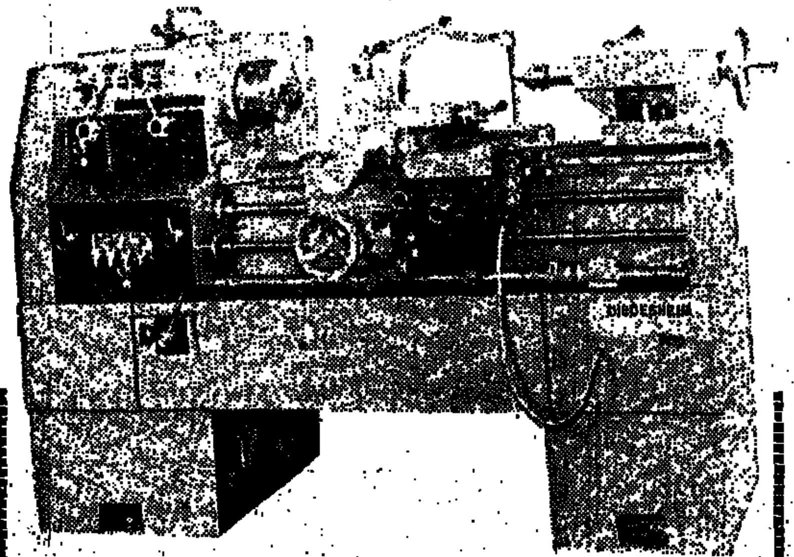

מחרטה עם דיוק גבוה ומחיר נמוך

45—2000 סיבובים/דקה

מבחר תוספות — אספקה מהמלאי

למעוניינים — תצוגה של המכונה במקום

אספקת כל סוגי הציוד לתעשית המתכת

נציגי קסטולין

רחוב חשרון 19, תל־אביב, טלפון 33204, 30128

אוניטק בע"מ

מקיבוץ שמיר בגליל העליון

קח כפית אחת ליום, במשך 3 שבועות

מזון מלכות

ROYAL JELLY

ותרגיש

להשיג: במעדניות, בתי־מרקחת רשתות השיווק ובשקם

מחפש

מיטת תינוק, לול, עגלה, מייבש חיתולים, חיתולים, בקבוקים ושאר הדברים הדרושים לתינוק.

בואו להתרשם ממיטת התינוק החדשה שלנו

שולחנות כתיבה, כסאות, מיטות נוער וארונות בקיצור — חדר מושלם מריהוט מודולרי.

רהיטי אלומיניום, שולחנות וכסאות ברפוד או פורמייקה. מיטות מתקפלות, שולחנות מיוחדים לברידג' ומשחקי קלפים.

תמצא

תחת קורת גג אחת במיבחר דגמים ומיגוון צבעים באולמי המכירה והתצוגה של „ענג"

אלנבי 95 ת"א

פתוח ללא הפסקה בימים א־ה משעה 8 בבוקר עד 7 בערב יום ו', 2-8.

ענג

ONEG ענג

עצמאות כלכלית - חלום שנגוז

המדינה תזדקק בשנים הקרובות לסיוע כספי מאסיבי מארצות־הברית גם אם יינקטו צעדים דרסטיים במשק הישראלי — טוענים נגיד בנק־ישראל ומנהל הרשות לתיכנון כלכלי □ פיחות הלירה משך השנה, הטלת מסים חדשים וצימצום הנזילות והקצבות מטבע־חוץ הם רק חלק מהצעדים המתבקשים

— מאת צבי קסלר —

מצבה הכלכלי של מדינת ישראל היה קשה, גם קודם למלחמת יום־הכיפורים. אך מאז המלחמה חלה תפנית — ישראל חדלה להיות עצמאית מבחינה כלכלית. גם בעבר נאלצה המדינה לקבל עזרת גורמי־חוץ. היו מענקים מארה"ב, מילוות מבנקים וכמובן — יהדות העולם הנדיבה. אולם, אותה עזרה היתה עדיין בגבולות סבירים. ואילו התפנית מתבטאת בכך שלמעשה, גם אם תנקוט היום ישראל בצעדים הדרסטיים ביותר, וגם עוד תורחב העזרה הניתנת על־ידי יהדות העולם, הרי שבלי עזרה אמריקאית מאסיבית לא נראה, כיצד נוכל לקיים כאן חיים רגילים.

צעדים קיצוניים

זו למעשה „הבשורה", אותה הביאו לנו בשבוע שעבר נגיד בנק־ישראל מר משה זנבר ומנהל הרשות לתיכנון כלכלי, מר משה לנדאו.

המצב שנוצר במשק הישראלי הוא כזה, שגם אם יינקטו הצעדים הקיצוניים ביותר בתחום הכלכלה, כגון הטלת מסים חדשים מדי שנה בהיקף של 2 מיליארד לירות, ירידה ברמת חיים וכיוצא באלה — והרי אי־אפשר לוותר על רכישות נשק, דלק ומזון חיוני, המיובאים מחו"ל במיליארדי דולר בשנה — גם אז נצטרך לקבל עזרה אמריקאית שאינה פחותה מזו של השנתיים האחרונות. ניתן להעריך, שעזרה זו תצטרך להסתכם בשנים הקרובות בסכומים של מיליארדים.

מכאן מובן, שלא ניתן יהיה למעשה לוותר בארץ על נקיטת צעדים קיצוניים. לפי חשבונו של נגיד בנק־ישראל, הרי אפילו אם יורידו את רמת הצריכה הפרטית בישראל ב־10 אחוזים (וכולנו יודעים אילו בעיות חברתיות עלולות להתעורר עקב כך), גם אז יגיע החיסכון במטבע חוץ רק ל־300 או 400 מיליון דולר. סכום נכבד — אבל קטן יחסית לצרכים שלנו.

השאלה היא, מה יהיו הצעדים, שתנקוט הממשלה בעתיד הקרוב. ויש להעריך, שגם השר צדוק, אפילו אם הוא מכהן באופן זמני בלבד בתפקיד שר־האוצר, לא יוכל להימנע מלקבל הכרעות.

● צעד ראשון בוצע למעשה כבר עם הטלת הפקדונות על היבוא. המדובר בפיקדונות של כמיליארד לירות בשנה. לדעתו של מר זנבר, אין לצפות, שהבנקים יעמידו לרשות היבואנים סכומים מספיקים למימון פיקדונות אלה, שהרי הבנקים עצמם נתונים בגירעון נזילות (דהיינו, נתנו יותר אשראי מן המותר) של כחצי מיליארד לירות. היבואנים ייקרו סחורות מיובאות ויצמצמו, אולי, את היבוא. ויש לצפות, שהדבר יגרום גם לקשיים בקבלת אשראי וללא ספק ייקר את הריבית על האשראי.

● צעד נוסף יהיה בתחום צימצום הקצבות במטבע־חוץ. גם בעניין זה ננקט כבר צעד ראשון, כאשר הוחלט לצמצם את הקצבות מטבע חוץ ליוצאים, הנוסעים לחו"ל, ובתור עומדות קבוצות אחרות כגון אלה, הנוסעות להשתלמויות ולימודים למדינות אחרות.

גירעון עצום

● לא ניתן יהיה להתחמק מהטלת מסים חדשים. השאלה היא — איזה מסים. ההגיון מחייב, שמדובר במס ערך־מוסף. הבעייה היא שמבחינה טכנית ניתן יהיה להפעיל מס זה רק בתחילת השנה הבאה ועם מאמצים רבים אולי כבר בחודש דצמבר השנה. יתכן שהאוצר יחליט שאי־אפשר להמתין זמן כה רב, ויחליט להטיל בינתיים מס אחר.

משה זנבר

מדיניות כלכלית מתאימה

● על־פי ההערכה הכללית יצטרך שר האוצר להחליט על פיחות הלירה הישראלית במרצד כלשהו מעתה ועד לסוף השנה. הגירעון במאזן התשלומים השוטף יגיע ל־3.5 מיליארד דולר. לגירעון זה יש כיסוי של 2 מיליארד דולר בלבד. מיליארד וחצי החסרים יכוסו או על־ידי שימוש ביתרות מטבע־חוץ שיש לנו, או בדרך של קבלת הלוואות חדשות. האפשרות היחידה לצמצם פער עצום זה, המגדיל את תלותנו בארצות־הברית, היא צימצום דרסטי של היבוא בדרך של הפיכתו לאי־כדאי (בשל מחירו הגבוה), וגידול ניכר ביצוא (על־ידי הפיכתו לרווחי כתוצאה ממחיר גבוה יותר שיינתן ליצואנים). הדבר יכול להיעשות בעיקרו של דבר רק על־ידי פיחות רציני.

● כמובן, כל הצעדים האלה צריכים להיות מלווים במדיניות כלכלית מקיפה כגון מדיניות שכר־עבודה מתאימה, אבטלה מסויימת, מדיניות מחירים מתאימה, תוכניות לעידוד חיסכון, תוכניות להרחבת פריון העבודה וכו'.

השאלה עתה היא אם אכן יבוצעו כל הצעדים האלה בחודשים הקרובים. לכרות שעדיין לא ברור מי יהיה באופן קבוע בתפקיד שר־האוצר.

החתימה בז'נבה

([illegible])

כל ההבדל בין דקות. הישראלים והגנראל סילאסוואו לא גילו כל התנגדות.

לאחר מכן שואל הגנראל את הצדדים בעניין הנושאים, שיוצגו לדיון בישיבת העבודה הבאה, האמורה להתכנס בשבת אחר־הצהריים. הישראלים מעלים שתי נקודות: חילופי השבויים והחיפוש אחר גוויות חללים. איש משרד־החוץ הסורי, המשמש כדובר המשלחת, משיב: „אל תדאג — כל השבויים המצויים יוחזרו בשבת הביתה".

שני הצדדים גם הסכימו בעניין החיפוש אחר גוויות חללים. כן הוסכם על דיון בדרכים לביצוע התנתקות הכוחות: בהצבת המשקיפים ובפיקוח בכבישים לצורך ההתנתקות ולצורך כניסת משקיפי או"ם לאיזורים שעליהם יוסכם.

פגישת עבודה זו נמשכה כ־40 דקות. אנשים שהיו נוכחים באותה, הגדירוה אחר כך כ„פגישה אילמת". לא היו לא לחיצות ידיים, לא הצדעות או חילופי ברכות, אולם, שתי המשלחות דיברו ישירות זו אל זו ולא דרך הגנראל סילאסוואו.

הגנראל המצרי, טהה אל־מאג'דוב, מכר ותיק מאז השיחות עם מצרים, שנכח במקום, נראה נבוך כשהוא נאלץ, כדי להפגין סולידריות עם הסורים, להימנע מחילופי ברכות עם הישראלים ואף להתעלם מהם.

כאשר נשאל שגריר סוריה בז'נבה ע"י עתונאי מדוע היתה הפגישה כה קצרה, השיב: „היתה זו פגישת עבודה צבאית ולא מסיבה".

המשלחות האמריקאית והסובייטית היו נוכחות בעת הפגישה אולם לא התערבו במהלכה. הם ישבו בשקט ורשמו הערות להשגחה יעילה של שתי המשלחות בהתכנסות ישראל וסוריה על שולחן המשא־ומתן.

SAS מציעה:

טיולים לסקנדינביה הנפלאה

טיסות קבוצתיות לתקופה של 3, 4, 5, 6 שבועות.

יציאה בכל יום ב', בחודשים יוני, יולי, אוגוסט, ספטמבר.

* * *

המסלול לטיסות קבוצתיות*

1. תל־אביב — קופנהגן — לונדון — אמסטרדם — תל־אביב
המחיר: 2,450 ל"י + $45

2. תל־אביב — קופנהגן — לונדון — תל־אביב
המחיר: 2,450 ל"י + $45

3. תל־אביב — קופנהגן — ברגן — לונדון — תל־אביב
המחיר: 2,620 ל"י + $45

4. מבחר טיולים מודרכים.

• מינימום 15 משתתפים.

* * *

טוס ישיר ת"א - קופנהגן

המראה ב־10.35

נחיתה בקופנהגן 14.15

טיסות לארה"ב וקנדה - דרך סקנדינביה הנפלאה

בטוסכם אל או מארה"ב וקנדה באפשרותכם להתעכב לחניית ביניים בארצות סקנדינביה, ללא כל תוספת למחיר הטיסה. סאס מקיימת טיסות יומיות בין סקנדינביה, ארה"ב וקנדה (ללוס אנג'לס, סיאטל, שיקאגו, ניו־יורק, מונטריאול).

* * *

טיסות לדרום אמריקה

סאס מקיימת שתי טיסות בשבוע: לריו דה ז'נרו, סאן פאולו, מונטבידאו, בואנוס איירס וסנטיאגו.

* * *

טיולים למזרח הרחוק

אנו מציעים טיולי מקסימום במחירי מינימום למזרח הרחוק.

המראות חודשיות.

טיול בן 3 שבועות במחיר 6,390 ל"י (כולל 495$*) מינימום 20 משתתפים.

טיול בן 4 שבועות במחיר 8,600 ל"י (כולל 670$*) מינימום 12 משתתפים.

טיול בן 5 שבועות במחיר 9,764 ל"י (כולל 920$*) מינימום 12 משתתפים.

• לבעלי הקצבה מיוחדת בלבד.

חדשות טובות

ל„לא - מעשנים":

בכל טיסות סאס החלק הקדמי של המחלקה מיועד לכם.

פרטים מלאים אצל סוכן הנסיעות שלך או אצל SAS

רח' בן יהודה 32, ת"א 52233 70.32

רח' יפו 25, ירושלים 233041 70.25

מימון למלונאות רק למי שהשקיע 50 אחוז מכספו

יוצא מכלל זה המלון המוקם במנשיה של „קנדיאן פאסיפיק"

— מאת כתב „ידיעות אחרונות" —

הכבדה ניכרת בהקמת מלונות תחול מעתה, בעקבות החלטה שקיבל משרד התיירות, לפיה יינתן מימון ממשלתי רק למלונות, שבעליהם הוציאו בפועל מכספם 50 אחוז מהשקעתם המתוכננת.

היועץ הכלכלי של משרד התיירות, מר יורם בליזובסקי, מסר כי המדובר גם במלונות מאושרים, דהיינו שכבר זכו לאישור ממשלתי לקבלת הקלות. כיוון שרק לחלק קטן מהמשקיעים יש אפשרות לעמוד בתנאי של מימון 50 אחוז מההשקעה בלי לחזור בהלוואות הממשלתיות, יש להניח שביצוע קפדני של ההוראות החדשות יכביד מאוד על בניית מלונות חדשים.

מר בליזובסקי אישר כי יש יוצא מהכלל בולט מתחום זה — המלון של חברת התעופה „קנדיאן פאסיפיק", הנבנה עתה באיזור מנשיה, שלחוף תל-אביב. הוא הודה, כי מלון זה זוכה בסיוע ממשלתי מוגדל משני טעמים — המימון הניתן לו מתבסס על תוכנית השקעה משנת 1972, והקמתו כרוכה בהסכמים בין ממשלות קנדה וישראל.

לפיכך יקבל השנה המלון מ„החברה לפיתוח מפעלי תיירות" — בשלבים — כ-62 מיליון לירות כהלוואה בריבית נוחה. סכום זה הוא כמחצית מכלל ההשקעה במלון בן 600 חדרים.

חוגים מ„התאחדות סוכני נסיעות" האשימו, בשיחה עמי, את משרד התיירות בהעדפה של „קנדיאן-פאסיפיק", למרות שניתן, לדבריהם, לעכב את הקמת המלון הענק, נוכח משבר התיירות. הם גם טענו, כי „קנדיאן פאסיפיק" קיבלה הטבות מעבר למקובל. זאת יש, לדבריהם, לזקוף, בין היתר, לעובדה, כי מייצגה של החברה בארץ היה עוה"ד גדעון האוזנר (ל"ע), המכהן עתה כשר בלי תיק בממשלה.

בתשובה לשאלתי הודה מר האוזנר, כי משרדו ייצג את חברת „קנדיאן-פאסיפיק", „נכון כי ייצגתי את החברה, אך לא היו לי מגעים בקשר לגובה ההלוואה שתקבל. ענין זה סוכם במגעים בין השגרירות הקנדית לממשלת ישראל, ואז עוד לא הייתי בממשלה".

מר האוזנר אמר, כי משרדו טיפל בשאלות של חוזה קבלת הקרקע במנשיה ממינהל מקרקעי ישראל, ושאלות שונות של רישוי. מר האוזנר טען, כי „מזה חצי שנה אין משרדו — ממנו פרש בינתיים — מטפל בנושא. „סתם רוצים ללכלך אותי" אמר מר האוזנר.

יצחק טאוב - יו"ר הרשות לניירות ערך

מאת צבי קסלר

חילופי משמרות ברשות לניירות ערך. נכנס היום לתוקפו מר יצחק טאוב מחליף בתפקיד זה את מרדכי זגגי בן ה-74, שפרש. מן התפקיד בו כיהן מיום בו כוננה הרשות לפני חמש שנים.

מר זגגי עיצב למעשה את הרשות בדמותה היום, כרשות ממלכתית עצמאית, מקפידה ושומרת על הגנת האינטרסים של המשקיעים בניירות ערך. מתפקיד הרשות, שחבריה הם אנשי ציבור ומימשל, לאשר כל פרוספקט חדש המוצע לציבור לקראת אמיסיה חדשה של ניירות ערך, שמירת האינטרסים של המשקיע בבורסה וקבלת דיווח שוטף של החברות שניירות הערך שלהם נסחרות במרסה.

מר טאוב (47) כיהן עד סוף כהונתו של נגיד בנק ישראל מר דוד הורוביץ, כמזכיר הכללי של הבנק וכעוזרו הקרוב. מאז מינויו של מר משה זנבר כנגיד הבנק, שימש מר טאוב כמנהל-יועץ בכיר בבנק ישראל. לאחר מכן נסע לשנת השתלמות לבריטניה, ועם שובו ארצה ופרישתו מבנק ישראל נתמנה לתפקידו החדש.

יבואני הרכב „גילגלו" חובת הפקדה על הלקוחות

רוכש מכונית יצטרך להפקיד לשנה 20% ממחירה ללא מסים

— מאת צבי עמית —

יבואני המכוניות החליטו לחייב את לקוחותיהם להפקיד סכומים מקבילים לאלה שאותם חייבים היבואנים עצמם להפקיד, בהתאם לצו ההפקדה על הייבוא, שנכנס לתוקפו בשבוע שעבר.

נוקטים בצעד זה לאור ההחלטה שההוצאות למימון ההפקדה על-ידי היבואנים לא יוכרו כמרכיב המחיר העלאת מחירים. הצורך לממן את ההפקדה מגדיל את הוצאת היבואנים. לפי חישוביהם, בשיעור שבין 300 ל-1500 ל"י, לפי גודל המכונית. לדברי מר אריה קרסו, יו"ר סקציית יבואני המכוניות, „אין ליבואנים אפשרות לספוג סכום כזה". הוא הוסיף, כי גם הקשיים בשוק האשראי אינם מאפשרים ליבואנים להשיג את הסכומים הגדולים, הנדרשים לצורך ההפקדה לכן „גלגלו" היבואנים את ההפקדה על גבו של הלקוח.

רוכש המכונית יתבקש, איפוא, בהתאם לכך להפקיד לשנה שנה, בלי ריבית, סכום של 20 אחוז מערך המכונית ללא מסים, כלומר בין 1000 ל-2,500 ל"י.

לדברי מר קרסו, לא יהיה לרוכש המכונית הממוצע קושי להשיג סכום כזה כהלוואה, לגבי מי שיתקל בקשיים ינסו היבואנים לסייע לו, באמצעות חברות מימון, עימן הם קשורים.

יצוין כי החלטת היבואנים, לגבי הפקדה מהלקוחות לא אושרה עדיין על-ידי משרד התחבורה.

„קרית-משרדים" ענקית מתוכננת ברמת-השרון

— מאת כתב „ידיעות אחרונות" —

המועצה המקומית רמת-השרון יוזמת הקמת „קריית משרדים" ענקית.

המדובר בשטח של כ-500 דונם, הנמצא מול הקאונטרי קלאב ותחום ממערב על-ידי כביש חיפה, מדרום על-ידי הכביש לירושלים וממזרח על-ידי מסילת הרכבת לחיפה. על חלק קטן מן השטח נמצאת כיום „עיר המכוניות" לסחר במכוניות משומשות.

ראש המועצה, מר פסח בלקין, סבור, כי מיקומו של השטח בקירבת [illegible] וסמוך לתל-אביב, תיהווה יתרון לחברות מסחריות רבות, שיעדיפו לצאת מן „העיר-הסתומה". לדבריו, מתעניינות כבר בהקמת משרדים במקום שלוש חברות הדלק, בזכות קירבתו למסוף הדלק „פי גלילות". כן יש בידי המועצה פניות מחברות אחרות הפועלות בקנה מידה ארצי. יש גם כוונה להקים במקום מרכז קניות-ענק, שיהיה פתוח רוב שעות היממה.

מר בלקין מתכוון גם להציע לממשלה להעביר למקום את משרדי הממשלה ממיקומם הנוכחי „בקריה", כדי להקל על מתן השירות לאזרח ויקטין את העומס בכבישי אזור הקריה. לדעתו, יכולת הממשלה לממן את הפרוייקט בלי קושי, על-ידי מכירת אדמות „הקריה" ליזמים וקבלנים, שיפתחו אותם לצרכי דיור.

תוכנית „קרית המשרדים" כבר אושרה על-ידי מועצת רמת-השרון, במסגרת שינוי תוכנית המיתאר המקומית, והיא תועבר עתה לוועדה המחוזית לבנין ערים.

● מר בני פניקשטיין, סמנכ"ל חברת „מקורות בינוי ופיתוח", מונה בערב החג למנכ"ל החברה בפועל, בעקבות התפטרות המנכ"ל חיים אבינועם. דובר „מקורות — בינוי ופיתוח" הסביר כי מר אבינועם התפטר מסיבות אישיות. אולם לכתבנו נודע, כי ההתפטרות נובעת מחיכוכים שהיו בעת האחרונה בין אבינועם לבין מנכ"ל מקורות, זאב קריה, על רקע עצמאותה של החברה. חברת „מקורות — בינוי ופיתוח" הוקמה לפני שנות משנה, כדי לרכז את עבודות ההנדסה האזרחית והקבלנות של החברה. היא הוקמה כחברה עצמאית ועל רקע הכוונה לביטול עצמאותה התפטר מר אבינועם.

קונים מלאי גדול - ומוכרים „כמעט ללא רווח"

הלקוחות צובאים על חנויות בת"א המציעות בגדים בהנחות גדולות — למורת רוחם של שאר הסוחרים, שפרנסתם מתקפחת

— מאת משה שלו —

„תבוא אלי בערב", אמר לי הבחור הצעיר, שישב לבוש במכנסי ג'ינס דהויים וחולצת טריקו תכולה, שהגיעה הזמן לכבסה. „אתה רואה שאני עסוק עכשיו".

ואמנם על שולחן העץ הקטן של הבחור בפתח „בוז כרמלית", שברחוב המלך ג'ורג' בתל-אביב, היו רכונות בצפיפות נערות ונשים. גוש צפוף של נשים וגברים המתינו שעה ארוכה כדי להיכנס לחנות. שתי נשים, שירדו מאוטובוס וראו את התור הצטרפו אליהם. המתח בקהל המצפה התבטא גם בכך שרבים הצמידו את הפנים לחלון הראווה, כאילו ראו בפנים את „גן העדן" לו ציפו, ועתה הוא בהישג-יד.

לא הרחק משם, ליד החנות „אופנת סיגלית", שברחוב אלנבי, השתרך תור דומה. ספרתי שם בשעה תשע בבוקר 28 נשים וגברים, שניסו לשווא לפרוץ את המחסום, שהוצב בפתח הצר.

בחנות עצמה הנוחו ערימות-ענק באי-סדר על גבי שולחנות הקונים. הוכנסו פנימה מדי רבע שעה בקבוצות של עשרות ברובן נשים, והן הסתערו על השולחנות וחטפו מכל הבא ליד. והמחירים באמת מפתיעים:

□ שמלות: 25—35 לירות (כרבע מהמחיר בחנויות אחרות);

□ חצאית מקסי: 25 ל"י (כשליש עד רבע מהמחיר המקורי);

□ מכנסי ג'ינס, לאשה ולגבר: 29 ל"י (כשליש המחיר המקורי);

□ מכנסיים קיציים לנשים: 35 ל"י (כמחצית מן המחיר בחנויות);

□ חולצות לגבר: 25 ל"י (כ-70 אחוז מהמחיר הרגיל).

בהדרכת הבחור הנגברתן, ששמר על הפתח ב„אופנת סיגלית" הצלחתי לגלות את אחד מבעלי החנות. לבוש מקטורן כהה ובדש בנוסח צרפתי נראה יותר כלוחם מחתרת מאשר כסוחר ממולח. הציג את עצמו כ„מר חזן". כאשר הקונים הצטופפו בחנותו, הוא שוטט ברחוב, וסקר להנאה את התור ההולך וגדל. „אין לי מה לספר לך", „אם יש לך עיניים אתה רואה, כי אנו מוכרים — והאנשים קונים". עם זאת גילה: „קנינו מלאי גדול ממפעל הטקסטיל „בשן", שהיה צריך ללכת לייצוא. יש לנו עוד 20 אלף חולצות ומכנסי ג'ינס ממלאי זה".

בני (סירב לגלות את שם משפחתו) מחנות „כרמלית" אליו חזרתי בשעות הערב אמר לי: „השותפים שלי אמרו לי שלא לדבר". בכל זאת הסכים להסביר לי את סוד העסק: „אנו רצים הרבה וקונים מלאי של סחורה מהארץ ומחו"ל. לעיתים ניתן למצוא מלאי עצום במחיר זול. אנו מתחייבים למכור כל מה שיש במודעות שלנו במחיר הנקוב בהן. אנו עובדים 12 שעות ביום. לאחר יום המכירות אנו מסדרים את החנות. שנראית כמו אחרי קרב".

היכן למדתם תורת-מסחר זו ?

בני: „חביבי, אני לא גמרתי אוניברסיטה. גם שני השותפים האחרים שלי למדו מהחיים. היום החבר'ה מהאוניברסיטה יכולים ללמוד אצלי, אבל שלא תהיה אי-הבנה", אומר בני, „תכתוב שאנו לא מרוויחים הרבה. המחירים הם נמוכים, ואין מזה פרנסה גדולה. אנו עובדים כך כבר חודש וחצי — ונמשיך בכך עד שנוכל".

האופטימיות הזהירה של בני רחוקה מלשעשע את בעלי החנויות בסביבת אלנבי והמלך ג'ורג'. בחנויות שכנות ל„אפנת סיגלית" אמרו לי: „הם חונקים אותנו. מוכרים סחורה בלי למדוד — וכל מיני סוגים. התור מסתיר את החנויות שלנו. מי שרוצה שהם יתעשרו זו הממשלה".

כיצד ?

„הממשלה תומכת בכל מיני מפעלים, כמו מפעל הטכסטיל „בשן" למשל (טכסטיל בית-שאן—נצרת) השייך לקונצרן „כלל". אלה מוכרים במחירים מוזלים לסוחרים הללו את המלאי הישן שלהם. וכך הסוחרים גורפים כסף, במכירה מוזלת, עקב הסיוע הממשלתי", ואחר טוען: „הם מפרסמים שמוכרים 12 תחתונים ב-12 לירות — וזה לא ייתכן. זהו שוק הכרמל ברחוב אלנבי".

לקינאת בעלי החנויות, ולתרעומת שלהם מצטרף גם משה פרלוק, המזכיר הכללי של התאחדות הסוחרים. „המכירות הללו הן פשוט לא יתכנו. אנו בודקים עתה כיצד קרה הדבר. נוקטים בכל האמצעים, כדי למנוע תחרות בלתי הוגנת כלפי הסוחרים חברי אירגוננו".

בעלי החנויות שבהם מדובר חוזרים וטוענים, כי ה„פטנט" שלהם הוא קניית מלאי גדול — ומכירתו „כמעט ללא רווח".

עליית מחיר מיידית למטבעות „בן-יהודה"

— מאת חיים ינגלבן —

בין הסוחרים, המשקיעים והאספנים ניכרת כבר תכונה לקראת ההנפקה של מטבע יום העצמאות תשל"ד, כ"ו שנים למדינת ישראל, המוקדש לאליעזר בן-יהודה. המטבע עשוי מכסף, בערך נקוב של 10 ל"י, ועל פניו חתימתו של בן-יהודה ומספר מילים עבריות, פרי המצאתו של מחייה השפה העברית.

כבעבר, מונפק המטבע בשתי מהדורות: רגיל — המסומן במגן דוד זעיר, בכמות של [illegible] אלף יחידות; קישוט — המסומן באות „מ", במהדורה של 50 אלף עותקים.

המנהל הכללי של החברה הממשלתית למטבעות, מר יצחק אבני, מסר, כי ראשוני המנויים כבר החלו לקבל את המטבעות. עם הופעתם, התחדש כרגיל המסחר, ומורגש ביקוש הולך וגובר ליותר מטבעות יום העצמאות, שהונפקו בשנים האחרונות. הוזלים יחסית לעומת המטבעות בני חמש לירות, שמחיריהם גבוהים מאוד. כבר בפתיחה הציגו מטבעות בן-יהודה החדשים מחיר של 25 לירות הרגיל ו-[illegible] ל"י עבור הקישוט; לעומת מחירים נומינליים של 10 ו-[illegible] לירות. צפויה עליה נוספת בקישוטים, בגלל הכמות הזעירה של מטבעות שהוקצו לסוחרים - אחוז וחצי בלבד מכלל המהדורה. לעומת זאת קיבלו הסוחרים כעשרה אחוזים מכלל המהדורה של המטבעות הרגילים.

מטבעות ומדליות

המטבע	שנה	סוג	ע"ד ההנפקה	המהדורה	המחיר בשוק	השינוי בשבוע האחרון
מטבעות כסף (הערך — 5 ל"י)						
העשור	1958	רגיל	10 ל"י	[illegible]	110	+ 10 ל"י
		קשוט	19	[illegible]	[illegible]	
ישבו בנים לגבולם	1959	רגיל	10	[illegible]	[illegible]	[illegible]
		קשוט	18	[illegible]	[illegible]	
הרצל	1960	רגיל	10	[illegible]	[illegible]	[illegible]
		קשוט	20	[illegible]	[illegible]	
בר-מצווה	1961	רגיל	10	[illegible]	[illegible]	
		קשוט	20	[illegible]	[illegible]	
„הנגב"	1962	רגיל	10	[illegible]	[illegible]	
		קשוט	20	[illegible]	[illegible]	
ימאות	1963	רגיל	10	[illegible]	[illegible]	
		קשוט	20	[illegible]	[illegible]	
מוזיאון ישראל	1964	רגיל	10	[illegible]	[illegible]	
		קשוט	20	[illegible]	[illegible]	
הכנסת	1965	רגיל	10	[illegible]	[illegible]	
		קשוט	20	[illegible]	[illegible]	
עם ישראל חי	1966	רגיל	12.50	[illegible]	[illegible]	
		קשוט	25	[illegible]	[illegible]	
אילת	1967	רגיל	12.50	[illegible]	[illegible]	
		קשוט	25	[illegible]	[illegible]	
מטבעות כסף (הערך — 10 ל"י)						
הנצחון	1967	רגיל	[illegible]	[illegible]	[illegible]	
		קשוט	[illegible]	[illegible]	[illegible]	
ירושלים	1968	רגיל	[illegible]	[illegible]	[illegible]	[illegible]
		קשוט	[illegible]	[illegible]	[illegible]	[illegible]
שלום	1969	רגיל	[illegible]	[illegible]	[illegible]	[illegible]
		קשוט	[illegible]	[illegible]	[illegible]	[illegible]
שלום — סומן באות „ק"		רגיל	[illegible]	[illegible]	[illegible]	[illegible]
מקום ישראל	1970	רגיל	[illegible]	[illegible]	[illegible]	[illegible]
		קשוט	[illegible]	[illegible]	[illegible]	
עתירות מדע	1971	רגיל	[illegible]	[illegible]	[illegible]	[illegible]
		קשוט	[illegible]	[illegible]	[illegible]	[illegible]
סומן במגן דוד		רגיל	[illegible]	[illegible]	[illegible]	[illegible]
שלח את עמי	1971	רגיל	[illegible]	[illegible]	[illegible]	
		קשוט	[illegible]	[illegible]	[illegible]	
התעופה הישראלית	1972	רגיל	[illegible]	[illegible]	[illegible]	
		קשוט	[illegible]	[illegible]	[illegible]	[illegible]
כ"ה למדינה	1973	רגיל	[illegible]	[illegible]	[illegible]	
		קשוט	[illegible]	[illegible]	[illegible]	
בן-יהודה	1974	רגיל	[illegible]	[illegible]	[illegible]	[illegible]
		קשוט	[illegible]	[illegible]	[illegible]	[illegible]
פדיון הבן	1970	רגיל	[illegible]	[illegible]	[illegible]	
		קשוט	[illegible]	[illegible]	[illegible]	
פדיון הבן	1971	רגיל	[illegible]	[illegible]	[illegible]	
		קשוט	[illegible]	[illegible]	[illegible]	[illegible]
פדיון הבן	1972	רגיל	[illegible]	[illegible]	[illegible]	
		קשוט	[illegible]	[illegible]	[illegible]	
עם מגן דוד		רגיל	[illegible]	[illegible]	[illegible]	
פדיון הבן	1973	רגיל	[illegible]	[illegible]	[illegible]	
		קשוט	[illegible]	[illegible]	[illegible]	
פדיון הבן	1974	רגיל	[illegible]	[illegible]	[illegible]	
		קשוט	[illegible]	[illegible]	[illegible]	
מטבעות חנוכה						
תורה אור	1958	רגיל	[illegible]	[illegible]	[illegible]	
		קשוט	[illegible]	[illegible]	[illegible]	[illegible]
רבניה	1959	רגיל	[illegible]	[illegible]	[illegible]	
		קשוט	[illegible]	[illegible]	[illegible]	[illegible]
סולד	1960	רגיל	[illegible]	[illegible]	[illegible]	
		קשוט	[illegible]	[illegible]	[illegible]	
ויקלף נספו	1961	רגיל	[illegible]	[illegible]	[illegible]	
		קשוט	[illegible]	[illegible]	[illegible]	
חנוכיה איטלקית	1962	רגיל	[illegible]	[illegible]	[illegible]	
		קשוט	[illegible]	[illegible]	[illegible]	[illegible]
חנוכיה מרוקנית	1963	רגיל	[illegible]	[illegible]	[illegible]	
		קשוט	[illegible]	[illegible]	[illegible]	[illegible]
חנוכיה רוסית	1972	רגיל	[illegible]	[illegible]	[illegible]	[illegible]
		קשוט	[illegible]	[illegible]	[illegible]	[illegible]
חנוכיה בבלית	1973	רגיל	[illegible]	[illegible]	[illegible]	
		קשוט	[illegible]	[illegible]	[illegible]	
מטבעות פורים						
חצי שקל	1961	רגיל	[illegible]	[illegible]	[illegible]	
		קשוט	[illegible]	[illegible]	[illegible]	
חצי שקל	1962	רגיל	[illegible]	[illegible]	[illegible]	
		קשוט	[illegible]	[illegible]	[illegible]	
מטבעות זהב						
הרצל	1960	רגיל	[illegible]	[illegible]	[illegible]	
ויצמן	1962	קשוט	[illegible]	[illegible]	[illegible]	
		קשוט	[illegible]	[illegible]		
בנק ישראל	1964	רגיל	[illegible]	[illegible]	[illegible]	
		קשוט	[illegible]	[illegible]	[illegible]	[illegible]
נצחון	1967	קשוט	[illegible]	[illegible]	[illegible]	
ירושלים	1968	קשוט	[illegible]	[illegible]	[illegible]	
שלום	1969	קשוט	[illegible]	[illegible]	[illegible]	
שלח את עמי	1972	קשוט	[illegible]	[illegible]	[illegible]	
כ"ה למדינה	1973	קשוט	[illegible]	[illegible]	[illegible]	

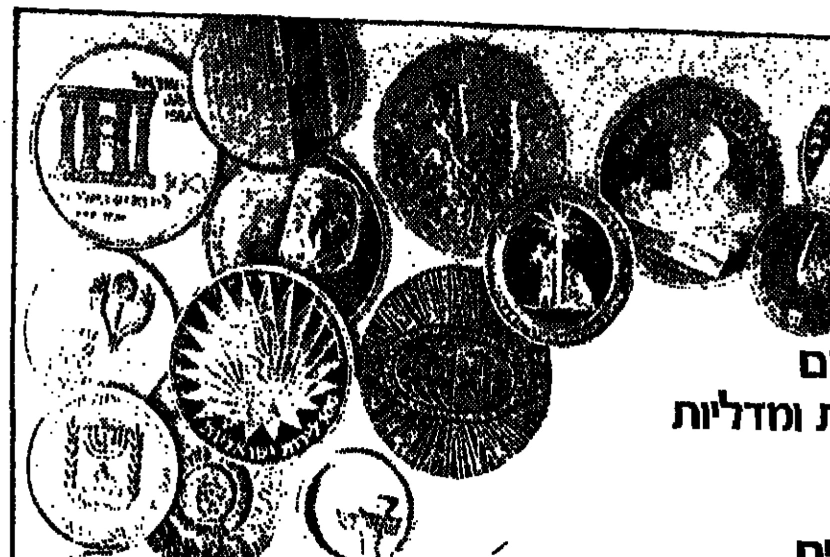

אנו קונים מטבעות ומדליות זהב ישראליים ומשלמים במזומן

מטבעות זהב	כמות שהונפקה לציבור	מחיר הנפקה	(אנו) משלמים
הרצל 1960	10,010	50.—	3,400.—
ויצמן (זוג) 1962	5,702	600.—	3,750.—
בנק ישראל רגיל 1964	5,514	150.—	3,700.—
בנק ישראל קישוט 1964	800 (!!)	250.—	19,750.—
הנצחון 1967	8,004	300.—	4,600.—
ירושלים 1968	12,000	350.—	2,350.—
שלום 1969	12,000	350.—	1,950.—
שלח את עמי 1972	9,500	420.—	2,375.—
כ"ה למדינה 1973	18,250	1,620.—	4,100.—
מדליות זהב			
הצליינים	5,000	260.—	900.—
מצדה	3,000	120.—	750.—
בלפור	2,500	260.—	1,450.—
אל-על	2,000	260.—	1,950.—
העובד המצטיין (תיירות)	1,704	260.—	2,000.—
שחרור	5,000	315.—	975.—
קרן-היסוד	380 (!!)	—	3,500.—

מטבעות ומדליות לישראל
שרות, יעוץ, מכירה וקניה
שד' רוטשילד 15 תל-אביב טל. 53768

קצר וצמוד

התכנית היחידה הנותנת ברירת הצמדה על כל ההפקדה כבר לאחר 24 חודש

14% רבית שנתית מצטברת
או 6¼% רבית + 100% הצמדה של הקרן למדד.
(למפקידים מ-36 חודש)

הבנק הבינלאומי הראשון לישראל בע"מ

אלתוש מרחיק יתושים

להשיג בכל בתי המרקחת

לנופש

הזמנת מקומות לבתי מלון ומרגוע

און
ארזות ונופש בע"מ

תל אביב: אלנבי 113, 612567
כיכר דיזנגוף: ריינס 4, 248306
חיפה: רח' הרצל 22, 645404
נתניה: רח' הרצל 4, 22947
ירושלים: המלך ג'ורג' 19, 226075
רחובות: הרצל (פינת יעקב) 951155

שרותינו ניתנים ללא תשלום

משהב
חברה לשכון בנין ופיתוח בע"מ

מציעה למכירה
חנויות
בסנהדריה המורחבת בירושלים

בדבר פרטים לפנות לחב' „משהב" בע"מ
ירושלים, רחוב הגידם 1.

תאשור Teashur בע"מ
סוכנות

ארונות קיר ומיטות
בגדלים שונים
הספקה מיידית

תל-אביב, רח' מרבד מסחרי 19 טל. 821729

ארגון „הבריגדות האדומות" מגביר את הטירור באיטליה

חברי המחתרת הקיצונית, שנוסדה ב־1970, מתחלקים לקבוצות בנות תשעה איש, שאינן מכירות זו את זו ▢ סיסמתם — „פעילות אלימה נגד המישטר הדמוקראטי והחברה הבורגנית"

מאת פאני מינרבי, כתבתנו ברומא

רבים נשמו לרווחה כאשר שוחרר השופט מאריו סוסי על־ידי חוטפיו, לפני ימים אחדים. הוא נחטף ב־18.4 בעיר האיטלקית „גנואה", תמורת חייו נדרשו השלטונות להוציא לחופשי 8 אסירים, חברי הארגון השמאלני־קיצוני „הבריגדות האדומות". בית־המשפט לערעורים של גנואה החליט להענות לתביעה, אולם ממשלת איטליה נקטה עמדה תקיפה נגד הכניעה לסחטנות. ארגון „הבריגדות האדומות" הודיע, שאם חבריו לא ישוחררו — הוא יתנקש בחייהם של שמונה שופטים.

אין בהודעה זו משום הפתעה ; הארגון השמאלני, לא היסס לנקוט בעבר באמצעים אלימים. בכלל, מורגשת באיטליה אווירה אלימה מאז הפצצה, שהונחה בסניף בנק במילאנו בשנת 1969 וגרמה למותם של עשרות אנשים. הציבור מאשים במעשים דומים קבוצות קטנות הן מהשמאל הקיצוני והן מהימין הקיצוני, קבוצות מאואיסטיות ופאשיסטיות, שמטרתן המשותפת — לטרפד את החיים הדמוקראטיים באיטליה.

מאריו סוסי, שסיפור חטיפתו לוטה עדיין באפלה — התפרסם בעירו כשופט ישר, נלהב, השקוע בעבודתו והמוכן לפעול ללא היסוס למען החוק. סיפורים רבים הופצו על חוש הצדק שלו, שלא ידע פשרות. אחד מהם מספר, שסוסי עצר „טרמפ" באחד הימים, בעודו ממהר לכפר במחוז פיאמונט. הנהג, שהכירו — נסע מהר על־מנת לסייע בידי התובע להגיע למחוז חפצו בזמן. כאשר הגיעו, לא היסס לרשום לנהג דו"ח על מהירות מופרזת ונהיגה בלתי זהירה...

אולם פעילותו של השופט ללא חת, קיבלה גוון פוליטי בשנים האחרונות, על קירות גנואה הופיעו כתובות : „סוסי פאשיסט, אתה הראשון ברשימה". ברחובות העיר הופצו חוברות משוכפלות, שעליהן ציור המתאר את השופט תלוי. השינאה נגדו גברה בעיקבות מספר מישגים, שעשה במשך חקירותיו. כך למשל, שגה בעת שנחקר מותו של המיליונר פלטרינלי. המו"ל שהיה קשור לשמאל הקיצוני ואשר נהרג כאשר ניסה לפוצץ עמוד־חשמל, לפני שנים אחדות. עם התרבות האיומים על חייו של סוסי — הופקד עליו שומר־ראש, אבל הדבר לא עזר — וסוסי נחטף. אלפי שוטרים, שנעזרו בהליקופטרים, בסירות־מנוע ובכלבי גישוש -- סרקו לשווא את עיר הנמל הגדולה ואת סביבותיה.

מי מסתתר מאחורי ה„בריגדות האדומות" ? המידע על הארגון אינו רב. הוא נוסד בשנת 1970 ופעולת הבכורה שלו בוצעה בדצמבר אותה שנה : מכוניתו של אחד ממנהלי המיפעל הענק לצמיגים „פירלי" -- הוצתה בפקודת „בית־הדין העממי". בדצמבר 1972 חטף הארגון את אחד ממנהלי „פיאט" בטורינו, המהנדס אפרין.

התנגשויות אלימות בין המשטרה למפגינים שמאלנים

פיגועים ומלחמת־גרילה

משמעת צבאית

נודע, שהארגון מבוסס על קבוצות של תשעה איש, לכל חוליה, שאינן מכירות זו את זו ופועלות תחת מישמעת צבאית. התעמולה המופצת על ידו קוראת ל„פעולה אלימה נגד המישטר הדמוקראטי והחברה הבורגנית". בצד ההסתה המילולית נגד „השוטרים הרוצחים" ו„המרגלים" של בעלי המפעלים, בוצעו פיצוצי מכוניות ומשאיות רבים, חטיפות ופיגועים אחרים. אחת החטיפות המפורסמות ביותר היתה זו, של הצעיר פרנץ גאדולה, ששוחרר רק לאחר קבלת כופר של 2.08 מיליון לירטות (כ־3400 אלף דולר בערך). בין הפעולים נמנה הפיצוץ בבתי־הזיקוק „גארונה" והפצצה שהונחה ליד קונסוליית ארצות־הברית בגנואה ונוטרלה בטרם התפוצצה. פעולה כן המבצעים הללו היתה מרור לשמי ובחליה -- נצרך להצגת כספים לשם מימון פעולות הארגון.

לדעת השלטונות, הטרור המתפשט היודרגי פוגע בכל הצדדים הבולטים של „השלטון הבורגני", שההגנה עליהם נשארת חלשה מאד. בינתיים, מאשימים הפשיסטים והמשטרה אלה את אלה, על מחדלים חמורים במלחמה כטרור. מפלגות השמאל חושפות שמטרתו הנסתרת של הממשל היא לערוך חיפושים ולהשמיד את חבריהן ואוהדיהן.

חטיפות ראוותניות

חטיפות הראווה, המתפשטות כיום בארצות רבות, נעשות כוון כלל על ציבור רחב. המוכן לצאת להסכנות רחוב. בראש תנועות אלו עומדים לא פעם ארגונים קטנים, המנהלים מלחמת־גרילה נגד המשטר הקיים. מלחמה זו כוללת חבלות, חטיפת מטוסים, חטיפת אישים, מעשי שוד ורצח. הארגון המפורסם ביותר הוא „הטופאמרוס" הפועל בדרום־אמריקה. בולטת לא פחות היתה כנופיית „באדר־מיינהוף", בגרמניה המערבית שהציתה סופרמרקט בפרנקפורט ב־1968 ; ועברה לאחר מכן לשוד בנקים ולרצח שוטרים. היו לה כנראה, קשרים עם המחבלים הפלסטינאים. בהודיך, נתגלה אוסף רובים אוטומטיים ותרמיל מפורסמת, של יוהר פאלף [illegible] סמטלה. עבלית צילומים ופירוט ההרגלים של אותם אנשים. אומ־ זה שייך לקבוצת אנרכיסטים, שסרטים רבים עליה טרם פורסמו.

בתחילת 1970 נוסדה במילאנו קבוצה שקראה לעצמה „השמאל הפרולטרי", להקים גוף אשמאלי של פועלים, שיצעד נגד המוסדות המסורתיים. לשם הגשמת רעיונות הקבוצה, נוסד ארגון „הבריגדות האדומות". [illegible] בתעמולה הרשמית נגד בעלי המפעלים, נגד הפשיסטים ונגד המשטרה המוחזה עליהם. בראש מטרותיה של התנועה עמד שיחרור אסירים פוליטיים. לשם כך הוחל בהצתת מכוניותיהם של ראשי מיפעלים ; תקיפת סניפי המפלגה הנאו־פאשיסטית ופעיליה ; הנחת פצצות בחנויות [illegible] המיסה. שנשאו אופי ראוותני, כך למשל, צולם מהנדס חברת „סימנס", שנחטף ב־1973 במילאנו [illegible] — „הבריגדות [illegible] — נשך וברח ; איש לא [illegible] לם [illegible] השלמו לפם [illegible].

„הבריגדות האדומות" נהנות מתמיכתן של קבוצות שמאלניות שאינן מיוצגות בפרלמנט כמו „[illegible]" ו„מאבק מתמיד" הבאות בקשרים גם עם ארגונים [illegible] אחרים, גם [illegible] עם להוציאן.

DEO
לכביסה נפלאה
עם גרגירי הפלא הכחולים

לכביסה קלה, נעימה וצחה אנו מציעים לך:
"DEO AUTOMATIC" „דאו אוטומטיק" - לכביסה במכונה.
"DEO WHITE" „דאו וויט" - לכביסה ביד.
„דאו" "מרכך" - לכל כביסה.

אבקות DEO מכילות את גרגירי "הפלא הכחולים", מיוצרות בידע שוויצרי מעולה ומכילות יסוד המרחיק בקטריות וחומר מיוחד המחייה את צבע הבגד.
נסי עוד היום !

תמיד ראשון - בחידוש אחרון
עץ הזית

קבלנים מתרשלים בבניית מיקלטים

מאת נורית ארז

על בניה לקויה של מיקלטים בבניינים חדשים ועל מחסור במקלטים צבוריים באזורי הבניה הישנה — מגיעות למדורנו תלונות רבות. למרות עיתות החרום — קיימת הזנחה בבניית המקלטים ובהחזקתם על־ידי הגורמים המתאימים.

מר אהרון יודי, מסימטת המסילה א' 5, בשכונת מכב"י החדשה בת"א, פנה למדורנו בטענה כי אין מיקלט צבורי בשכונתו. „מאחר והמיבנים ישנים, אין גם מיקלט פרטי לאף אחד מהתושבים", כתב.

פנינו בעניינו של מר יודי אל מנהל האגף לשירותי חירום בעיריית תל־אביב, מר נתן מוספי. הוא השיב לנו כי בעקבות פנייתנו — סייר בשכונת מכב"י החדשה „ואני מצטער להודיעך כי אין כל אפשרות לבנות בסביבה מיקלט מפאת חוסר קרקע ציבורית לבניה".

פנינו לממונה על פניות הציבור במשרד־הבטחון, מר שרגא בן־משה. הוא השיב לנו כי אכן, העדר קרקע ציבורית בשכונה מונע הקמת מיקלט צבורי.

הרשות הצבאית מוסיפה, שהמיקלט הצבורי הקרוב ביותר לשכונת מכב"י החדשה נמצא במרחק 700 מ' מהמקום.

פנינו, איפוא, אל דובר עיריית תל־אביב, מר עמיקם שמירא. הוא מסר לנו כי עיריית תל־אביב החלה להתקין בתקופה האחרונה מיקלטים ניידים במקומות שבהם אין קרקע ציבורית. הדובר הבטיח כי תיבדק האפשרות להתקין מיקלט נייד בשכונת מכב"י החדשה.

*

דיירי רח' הנדיב 11, בהרצליה נכנסו לדירותיהם החדשות וגילו בין שאר הליקויים כי בימי גשמים — יורדים מי הרחוב למיקלט.

פניותיהם לקבלן שיבוא לתקן את הלקוי, לא הועילו.

דיירי הבית פנו איפוא, אל מהנדס עיריית הרצליה. נערכה ביקורת בבניין „ונמצא, שביום גשום חודרים מים לחדר־המדרגות ולמיקלט".

פנינו, איפוא, לקבלן מר דוד ברבי והוא הבטיח לתקן את הליקויים המצויינים בתלונת הדיירים.

*

גם המיקלט ברחוב זמנהוף 25, בחולון אינו במצב תקין.

דיירי הבית פנו, בשעתו, ליחידה להנדסת מיקלטים במיפקדת הג"א — בבקשה לבדוק את המיקלט. מהנדס היחידה נענה לבקשתם, ביקר במקום ומצא, שקיימים ליקויים חמורים במיבנה המיקלט וכי אינו בנוי על־פי תקן המיקלטים.

מפקדת הג"א העבירה את הדו"ח למהנדס עיריית חולון ותבעה ממנו לתקן את הליקויים. אבל, דבר לא נעשה ודיירי הבית פנו למדורנו בבקשה לסייע להם להביא לתיקון המיקלט.

פנינו לקבלן־הבניין, מר יחזקאל אלעני, והעברנו לו את הדו"ח של מפקדת הג"א. עד לכתיבת שורות אלה טרם תוקנו הליקויים במיקלטים.

*

בשם ועד הבית ברחוב מ. מזרחי 2/4 בשיכון מילג'ן חדש ברחובות — פנה אלינו יו"ר הוועד, מר ארי גולן. למרות שטרם עברה שנה מאז שנכנסו הדיירים לביתם החדש — וכבר המיקלט מוצף במים.

לדבריו, פנה הוועד אל נציג חברת „שיכון־עובדים" ברחובות, החברה שבנתה את הבית, ואל מל"ח רחובות — אך פניות אלה לא הועילו.

העברנו את התלונה אל ראש עיריית רחובות.

*

גם המיקלט ברחוב קרן־היסוד 11 בנהריה, אינו תקין. אחד הדיירים בבנין, מר מיכאל אהרוני, פנה אל מפקד הג"א במחוז חיפה עוד באחת מחופשותיו משירות המילואים הממושך שלו, בחודש מרץ. הוא לא קיבל תשובה ופנה שוב, עם שחרורו, בחודש אפריל. הוא התריע על אי תקינותו של המיקלט — אך לא זכה במענה.

„בגלל חשיבות הנושא אני מתפלא על אי ההתייחסות ועל הזלזול שאתם מגלים", כתב מר אהרוני במכתב נוסף, למפקד מחוז חיפה, בחודש מאי.

נציג של הג"א ביקר בבניין ומצא שהתלונה צודקת. נשלח מכתב למר גביסר מנהל חברת „שיכון עובדים" בחיפה ובו דרישה לתקן את המיקלט — ובפרט את דלת החסימה מברזל. ככלות הכל, המיקלט כולו חסר ערך, שכן הדלת נועדה לחסום רסיסים. „נא לבצע עבודה זו בהקדם, בגלל מצב החרום הרגיש באזור הצפון".

זה היה לפני יותר מחודש. מר מיכאלי כתב לנו כי למרות פניית היועץ המשפטי של מפקדת הג"א ל„שיכון עובדים" — טרם נעשה דבר.

*

בתחילת חודש מאי פירסמה ועדת־הפנים ואיכות־הסביבה של הכנסת — דו"ח על מצב המיקלטים בארץ. מימצאיו של הדו"ח העלו כי קיים מחסור במיקלטים, בעיקר באזורי הבניה הישנה ובמוסדות חינוך ; וכי מצב התחזוקה וציודם של המיקלטים — לקוי.

לדעת הוועדה: אחת הסיבות למצבם החמור של המיקלטים — בריבוי הגופים העוסקים בהקמת המיקלטים ובאחריות לתחזוקתם. כדי ליעל את הטיפול הומלץ להקים ועדה בין־משרדית, שתעסוק בתיאום, במימון ובביצוע הקמת מקלטים, ציודם ואחזקתם.

עם זאת לדעתה של הוועדה, אין לשחרר את הרשויות המקומיות מהאחריות לתחזוקה תקינה של המיקלטים הצבוריים והעמדתם לרשות הצבור בכל שעת חרום. על הרשויות להגביר את פיקוחן על בניית המיקלטים בבתי־המגורים.

העברנו, איפוא, את כל התלונות שהגיעו למדורנו אל יו"ר הוועדה האמורה וכן אל ראשי מועצות מקומיות, שאליהן שייכים תושבי האיזור שהודיעו על המיקלטים הלקויים.

מי יממן את החופשה?

מגוייסים שואלים

— מאת דבורה נמיר —

בהקשר לפירסומים בעיתונים, לפיהם זכאי חייל בחופשה של עד 40 יום לתשלום מצה"ל רק אם אינו עובד, ברצוני לדעת, אל מי צריך לפנות, כדי לקבל את המגיע עבור ימי־הבטלה שבין תקופת מילואים אחת לשניה ?

שירתתי מיום כיפור 132 יום והשתחררתי. בדיוק כעבור חודש ימים גייסו אותי שנית ל־33 יום. בתקופת הביניים לא יכולתי למצוא עבודה. אפילו בלישכת־העבודה של שירות־התעסוקה לא מצאו לי עבודה לתקופה כה קצרה, עקב היותי סטודנט, שטרם התחיל ללמוד. איזה אישורים עלי להמציא ולמי עלי לפנות כדי להסדיר את העניין ?

פ. א. חיים, תל־אביב

בעקבות הפירסום בעיתונכם, המסכיר את עניין הסדר התשלומים לחייל משוחרר, אשר גוייס מחדש תוך תקופה של 40 יום ולא עבד בתקופה זו. פניתי למוסד לביטוח־לאומי ביפו, לממש זכות זו, נעניתי, כי אין הם יודעים דבר על הסדר זה. פניתי גם למת"ש, וגם שם לא ידעו יותר פרטים. אולי תוכלו להוסיף ולהדריך אותי ואת חברי, שלא התגברו על בעיות פרנסה בתקופה כה קצרה, ו־לא עבדו בין שיחרור וגיוס מחדש — מי ישלם לנו את המגיע לנו ?

רמי קורין, תל־אביב

*

הפירסום בעיתוננו בדבר זכויותיכם לתשלום, אם לא עבדתם בתקופת 40 הימים שבין שחרור וגיוס מחדש, היה נכון, אלא שאנו הקדמנו את העברת הוראות הביצוע והנוהלים לתשלום. לכן נוצר מצב, שכל הגורמים אליהם פנו חיילים משוחררים כמוכם, לא ידעו מי משלם. עתה נמסר לנו על ידי דובר מערכת־הבטחון, כי הוחלט, שכל מי שלא עבד בתקופה כנ"ל, חייב להוכיח זאת על ידי מיסמכים : העצמאי, על־ידי מתן הצהרה, כי עסקו לא פעל, השכיר, על־ידי הוכחה שנרשם בלישכת העבודה בשירות התעסוקה. את המסמכים יש להגיש למפקד היחידה באמצעות קצין הקישור. כל התשלומים לאלו שיימצאו זכאים, יבוצעו ישירות על־ידי היחידות (ולא על ידי המוסד לביטוח לאומי או מת"ש).

*

התגייסתי למילואים ביום־הכיפורים ושירתתי זמן ממושך. שוחררתי רק ל־21 יום, וגוייסתי מחדש למילואים. לאחר שיחרורי באמצע פברואר ש.ז. נודע לי, שתקופת השיחרור הקצרה בת 21 הימים תיחשב כתקופת חופשה בתשלום. למרות כל פניותי לצה"ל, לא הצלחתי לקבל תשובה. מדוע אינני מקבל את המגיע לי. אציין גם, שהפרקליט של המרכז לחיילים משוחררים שלח מכתבים לכל הגורמים בנידון ואף הוא לא זכה למענה. למי עלי לפנות ?

ניסן קניג, ר.צ. 3083

*

גוייסתי למילואים ב־7 באוקטובר 1973, ושוחררתי בראשית מארס 1974. לאחר 19 ימים בלבד, גוייסתי שנית למילואים. במשך הימים שהייתי בבית ולא עבדתי, ברצוני לדעת, אם נכון הדבר, שמגיע לי תשלום מצה"ל עבור תקופה זו הנחשבת כחופשה ?

יוסי דיין, חולון

השמועה על 21 הימים בין שיחרור לגיוס מחדש, ההופכים אוטומטית ל„חופשה בתשלום", עשתה, משום מה, רושם על אנשי המילואים, הבאים עתה לתבוע תשלום. דובר מערכת־הבטחון מסר לנו לפירסום, כי רק יחידות מסויימות זכאיות לתשלום עבור 21 ימים אלה. לכן, כל מי ששוחרר וגוייס מחדש בתוך 21 יום — צריך לפנות למפקד יחידת המילואים שלו ולברר, אם אכן נכללת יחידתו בין היחידות, שאנשיה זכאים לתשלום. מכל מקום, הבירורים והתשלומים יעשו ביחידות עצמן.

*

ההוראות לפטור הגיעו באיחור

אני סטודנט, הלומד בבית־הספר להנדסאים בקריית־הטכניון בחיפה. שירתתי במילואים קרוב לחמישה חודשים. היות והקורס שבו אני לומד, החל בלימודים באפריל 1972, ומשך הלימודים הוא שנתיים (4 סמסטרים + חודשיים השתלמות), נותרו לי עוד סמסטר אחד וההשתלמות, עד לסיום לימודי.

במזכירות הכספים של בית־הספר נאמר לי, כי היות ושנת הלימודים השניה החלה לגביהם באפריל 1973, והיא נחשבת רשמית לשנת הלימודים תשל"ג — אינני זכאי לפטור משכר הלימוד עבור התקופה שנותרה עד לסיום לימודי. האם כך קובע חוק החייל המשוחרר ?

דוד פרנס, ר.צ. 2216

מהנהלת בית־הספר נמסר לנו, כי אכן התקיימה שיחה כללית בינך לבין אחת הפקידות. אולם הדבר היה טרם שהיו בידי המוסד הוראות הנוהל בנידון. כיום, עם פירסום התקנות בהתאם לחוק החייל המשוחרר, יש להניח שתקבל את הפטור משכר הלימוד. זאת, אם תגיש כחוק את הבקשה, תמלא את הטופס המתאים, ותציג את תעודת החייל המשוחרר.

אירופה לצעירים בחצי המחיר!

המקומות לטיולינו נחטפים!
הזדרז להבטיח את מקומך!

25 ימי טיול ובילוי ב־7 ארצות אירופה 2770 ל"י (כולל 89 £)
ל־1 ביוני — כל המקומות נמכרו !
ל־1 ביולי — 19 מקומות } אוטובוס מיוחד נוסף בעקבות
ל־1 באוגוסט — 14 מקומות } דרישה ללא תקדים !
ל־1 בספטמבר — 5 מקומות בלבד !

42 ימי טיול ובילוי ב־8 ארצות אירופה 3450 ל"י (כולל 150 £)
ל־3 ול־17 ביוני — כל המקומות נמכרו !
ל־24 ביוני — מקום 1 בלבד !
ל־8 ול־22 ביולי — כל המקומות נמכרו !
ל־5 באוגוסט — 4 מקומות בלבד !
ל־12 באוגוסט — 3 מקומות ל־26 באוגוסט — 6 מקומות

63 ימי טיול ובילוי ב־9 ארצות אירופה 4150 ל"י (כולל 215 £)
ל־1, ל־15 ול־22 ביוני — כל המקומות נמכרו !
ל־8 ביוני — נותרו 4 מקומות בלבד !
ל־8 ביולי — נותרו 9 מקומות בלבד !
ל־1, ל־15 ול־22 ביולי — כל המקומות נמכרו !
ל־1 באוגוסט — נותרו 2 מקומות בלבד !
ל־8, ל־15 ול־22 באוגוסט — כל המקומות נמכרו !

70 יום ב־10 ארצות אירופה - כל המקומות נמכרו !

4 שבועות בילוי והנאה בסקנדינביה 2885 ל"י (כולל 100 £)
ל־17 ביוני — 3 מקומות ; ל־3 ביולי — 6 מקומות !
ל־10 ביולי — 8 מקומות ; ל־5 באוגוסט — 3 מקומות ;
ל־21 באוגוסט — 10 מקומות !

השווה את מחירינו למחירי טיולים אחרים המוצעים לך ותיווכח כי מעולם לא שולמו מחירים נמוכים כל כך עבור טיולים נפלאים כל כך !
טיולי קמפינג לצעירים של דיזנהויז — חוויה המסעירה שאתה חייב לעצמך ! מבחר טיולים מרתקים בחברה בינלאומית של צעירים כמוך !
כל המחירים כוללים טיסה הלוך ושוב ומס נסיעות !
לפני שתחליט לאן ועם מי תיסע השנה לחו"ל, בוא אלינו וקבל פרטים ופרוספקט על טיולי הקמפינג לצעירים של דיזנהויז.

דיזנהויז
תל־אביב, נחלת בנימין 57, טל. 8—7—622406
בנין בורסת היהלומים, סניף כפר עלית, טל. 3—266222, רמת־גן

הצעה מיוחדת: 30 יום טיול ובילוי „קמפינג־ספארי" באפריקה הדרומית: 6290 ל"י (כולל 492 $)
תאריך יציאה: 18 ביולי
הרשמה: „דיזנהויז"

רוצה להפטר ממנה?

פרסם מודעתך בלוח־הכפול ותזכה בתועלת כפולה ומכופלת, ופרס בצידה.

הגרלת פרסי ענק: דירה, מכונית ועוד פרסים ברבבות ל"י. פרטים בכל משרדי הפרסום בארץ.

בעל רכב!

קנה חלפי רכב וזכה
• במבחר עשיר
• בשרות מעולה

ובנוסף על הכל תוכל להשתתף
בהגרלה הגדולה
הפרס הראשון
כרטיס
טיסה לאירופה*
(כולל מיסים)
הלוך ושוב.

כל קניה במזומן בסך —.100 ל"י, תזכה אותך בכרטיס הגרלה.

חלפי פורד, קונטסה, סטרואן, סימקה, דודג'.

• כרטיס קבוצתי.

מ. רביד
פינסקר 8, תל־אביב
טלפון 233893

"שחר" בע"מ

ציון לשבח

לסוכנינו:

משה בינר
שמואל סלחטר
יוסף מאמיה

אשר בעבודתם היעילה וטיפולם המסור והנאמן בלקוחותיהם, הגיעו להשגים נכבדים במכירת ביטוחי חיים.
כל הכבוד!

עמי־חי בע"מ
סוכנים בלעדיים לביטוח חיים של
יהודה חברה לביטוח בע"מ

בקפריסין מתגעגעים לתיירים מישראל...

ענף התיירות של "אי אפרודיטה" מציע למבקרים בו שלל אטרקציות במחירים זולים (!) שהייה של שבוע במלון־הפאר של האי — בפחות מ־600 לירות ליחיד

— מאת גיל סדן —

אם נקעה נפשך מהליכלוך בחופיה של ישראל, מן היוקר במלונות, מן החשבונות המנופחים, המוגשים לך תמורת ארוחות במסעדות; אם הגעת למסקנה, שתעשיית־הנופש בישראל מתעצלת להגיש לך את השירות, שאתה ראוי לו — "קפוץ" לקפריסין ותיווכח, שאפשר גם אחרת.

במרחק של 45 דקות טיסה תהיה בחו"ל, שם תמצא את אשר היתה ישראל יכולה להציע בכמה דרגות טוב יותר וזול יותר.

הקפריסאים מקבלים בימים אלה את הישראלים בזרועות פתוחות. הם זוכרים בגעגועים את הימים, שבהם היו ישראלים מציפים את רחובותיהם ואת חנויותיהם. כאז שנות ה־60, שבהן נעשה הביקור בקפריסין וחזרה ממנו עם מגהץ ביד כמעט לספורט לאומי. עלו אומנם המחירים ומיבחר המציאות נתדלדל. אך לעומת זאת האי פיתח מערכת תיירות ראוייה לשמה, העושה את השהות בו לתענוג במלוא מובן המלה.

הקפריסאים מצטערים "על כי הישראלי המיר את קפריסין ברומניה. הם מתייחסים במורת־רוח לתדמית שדבקה בהם, כאילו הם אוהדים ערבים. קפריסאים לא מצטטים אף רומזים. כי כאז התקפת המחבלים על מטוס "אל על" בניקוסיה לפני כשנה, הוחמר הפיקוח במידה ניכרת על האורחים מארצות ערב.

אחת האטרקציות שיש לקפריסין להציע היא החופים. מי שנהנה מחופי דהב, נביעות או אל־עריש, ראה רק את אפס קצהו של היצע החופים של קפריסין. באי הקטן הזה ישנן 911 רצועות־חוף רחבות ונקיות על שפת הים התיכון, אלא שמשום מה דומה, שהים התיכון של קפריסין שונה מזה שלנו. מימיו בדרך כלל רגועים וצלולים כמו מימי מפרץ שלמה. לכאן לא הגיעו, משום מה, הזיהומים למיניהם. ובין רצועת חוף אחת לשניה משובצים נמלי־דייגים ציוריים כקירייניה, שבהם אפשר לשבת על שפת הים וליהנות מארוחות דגים משביעות במחירי סטייקיות בארץ.

התמונה דומה גם בפנים הארץ. שהרי במידה רבה, קפריסין עדיין אינה מפותחת. פרט לכמה ערים — כולן בסדר גודל של רמת־גן או נתניה, למשל — הנוף הוא חקלאי. והמעבר מנסיעה לאורך קילומטרים רבים של שטחים בלתי מיושבים אל מלון סופר־מודרני הוא פתאומי.

בילוי מהנה

מלון "סלמיסביי" שעל חופו המזרחי של האי, ליד עיר־הנמל פמגוסטה, הוא דוגמא לדרגה הגבוהה של מותרות, שמציע ענף התיירות בקפריסין.

"מפרץ סלמיס" הוקם על־ידי משקיעים בריטיים ונמצא בניהול בריטי. הוא מורכב מתישלובת מיבנים, החל מחדרים לבודדים ועד לדירות דו־קומתיות למשפחות. מסעדה מהודרת וקפטריה עצמית. חוף נהדר ולידו בריכת־שחייה עם מים מתוקים. בר אינטימי לצד דיסקוטק רומנטי. כשנמאס להשתולל בדיסקוטק, ניתן להזמין סרט קולנוע שיוקרן בחדר ולהתעורר בבוקר — עם מבט אל מרחבי הים התיכון. אכן כל מה שניתן לבקש בחופשת־לוקסוס.

היתרון הגדול — מחירה של חופשה שכזו. בתקופת הקיץ מציע המלון, תמורת 100 לירות ליום, חדר לשניים (כולל ארוחת בוקר) או דירה לזוג עם שני ילדים, או דירה לשני זוגות. תמורת 50 לירות נוספות לזוג אפשר לקבל גם את יתר הארוחות במלון. אלא שכדאי להחמיץ ארוחות אלה בכפר הסמוך למלון, שם יכול התייר לסעוד את לבו עד קץ יכולתו, תמורת 15 לירות לארוחה.

חשבון מהיר: תמורת פחות מ־600 לירות לשבוע ליחיד, אתה יכול להנות מבילוי מהנה של שבוע במלון היוקרה של

נוף קפריסאי
מי הים רגועים וצלולים כבמפרץ־שלמה

קפריסין. הרי איש אינו מאלץ אותך לשהות במלון היקר ביותר...

ישנם באי מלונות זולים בהרבה. אם כי יודעי דבר ממליצים לא להיכנס למלון, שדרגתו נמוכה משלושה כוכבים. ליד קירייניה ביקרתי במלון משובח על חוף הים, שבו מציעים חדר לשניים ללילה תמורת 67.5 לירות. ובתחום מחירים דומה ניתן למצוא גם מלונות בהרים. כידוע, אוויר ההרים של קפריסין מתחרה יפה באווירה של ירושלים ואפילו של צפת ועכביר אלה. המבקשים ליהנות בקפריסין תקופה ממושכת יותר, ניתן לשכור וילה על החוף במחירים, הנעים בין 375 ל־750 לירות בחודש.

תענוגות למיליונרים

וזה עדיין לא הכל. קפריסין היא, כמדומה, אחת הארצות הבודדות בעולם, בה יכול גם התייר הישראלי בעל ההכנסה הבינונית, ליהנות מתענוגות, השמורות בדרך כלל למיליונרים.

התשבתם מימיכם על שכירת יאכטה פרטית? תמורת כ־450 לירות ביום יכולים שלושה זוגות לשכור יאכטה פרטית. הצנועים יותר יסתפקו בסקי־מים תמורת 12.5 לירות לחצי שעה, או בשכירת מכונית החל מ־70 לירות ביום, ללא הגבלת מרחקים. אלא שכן יש לזכור, שבקפריסין כמו בבריטניה, שהשפעתה מורגשת עדיין היטב — נוסעים בצד שמאל של הכביש. נוהג המסוגל להוציא כל נהג ישראלי מדעתו. קפריסין מכירה ברשיונות־נהיגה בינלאומיים. אבל גם אם אין כזה בידך, אתה יכול לגשת למשרד־הרישוי עם רשיון הנהיגה הישראלי, ותקבל רשיון־נהיגה זמני.

מי שמוותר על כל התענוגות הללו, יכול לשריין לעצמו תקציב לקניות. אבל כאמור, קשה למצוא מציאות. אומנם מיצרי עור, כמו נעליים, למשל, נמכרים במחצית המחירים המקובלים בישראל, ודברי לבוש אחרים בכ־75% אחוז מן המחיר בארץ. אך בדרך כלל ההיצע אינו זול יותר מאשר בישראל, אף שאיכותו עונה לדרישות האיכות.

יחסו של הקפריסאי לתייר טוב. כמה בית המקדש. מזה של נותני השירותים הישראלים. הקפריסאים אינם מקמצים בחיוכים. הם ישמחו להדריכך או לקשור אתך שיחה. כמעט כולם דוברי אנגלית.

כמה עולה התענוג של חופשה בקפריסין? חופשה יקרה ליחיד, למשל, במלון מדרגה של ארבעה כוכבים מסוג "סלמיס ביי" תעלה: 300 לירות טיסה הלוך ושוב, 630 לירות פנסיון. 600 לירות לשבוע שהייה במלון ובסך הכל 1530 לירות. טיסה במסגרת קבוצתית זולה יותר. התמורה 1215 לירות ניתן לשהות ולבלות באי שבוע כולל נסיעות בתוכו.

לשם השוואה — שבוע במלון באילת, כולל טיסה הלוך־ושוב, עולה ליחיד כ־815 לירות.

ביום שלישי 4.6.74

במלון תדמור ירושלים
ארוחת ערב בנוסח
תורכיה

נא להזמין שולחן מראש
בטלפון 02-523121
המסעדה פתוחה משעה 19.00

חסוך 50% על כרטיס החזרה של מכוניתך ו־60% על כרטיס ההפלגה בחזרה

בתוכניתנו המהפכנית והסנסציונית G T S להפלגות בתאריכים קבועים מראש באניות הסיור והמעבורת

"אפולוניה" [22 קשר]

המפליגה מחיפה בתאריכים: 6.6.74, 17.6.74, 27.6.74, 7.7.74, 17.10.74, 28.10.74.

בתאריכים הנ"ל תפקוד האניה את הנמלים: פמגוסטה, לימסול, רודוס, פיראוס, ונציה — ובחזרה דרך פיראוס, קוסדסי (תורכיה), רודוס, לימסול, חיפה. סיורים וטיולים מודרכים בכל הנמלים — בתאריכים: 17.7.74, 25.7.74, 2.8.74, 11.8.74, 19.8.74, 27.8.74, 4.9.74, 12.9.74, 20.9.74, 29.9.74, 7.10.74 תפקוד האניה את הנמלים לימסול, רודוס, פיראוס, ונציה וחזרה באותה הדרך בנסיעות אקספרס.

תכנן את חופשתך עכשיו מן ימוה מאוחר. בדבר פרטים נוספים והזמנת מקומות נא לפנות לכל סוכנויות הנסיעות בארץ ולסוכנים הכלליים בישראל —

חברת יעקב כספי בע"מ
חיפה, רחוב נתן קיזרמן 1. טלפון 640093, 663026
ירושלים, רחוב בן־יהודה 2. טלפון 223793
תל־אביב, רחוב ליליינבלום 25. טלפון 51412

"ימי זהב בים התיכון"

(אפולוניה שנת בניה 1943 דרגת סיווג בטיחותית שניתנת על ידי אגף הספנות והנמלים במשרד התחבורה ב').

החברה פועלת שנה תשיעית ברציפות בשירות הנוסע הישראלי

HELLENIC MEDITERRANEAN LINES

בית הורים

ע"ש ד"ר ארה ז"ל
שכון עמישב פתח־תקוה
* חדרים זוגיים וליחידים
* טיפול רפואי
* מחירים סבירים

לפרטים לפנות לגברת שושנה, בין השעות 10.00—13.00
טל. 928253 — 928382
אוטובוס 74, 73 פ"ת

קריית־רפואה - בלב העיר הישנה

תוקם סביב בית־החולים "הדסה", אשר אליו יצורפו מוסדות ותיקים ויתווספו מיבנים חדשים

יום אישפוז בבית־חולים עירוני־ממשלתי בתל־אביב עולה 220 לירות, ואין ההיצע עונה על הביקוש. תל־אביב סובלת ממחסור כרוני במיטות בבתי־החולים שבה. לרשות מאות אלפי תושבי העיר ואלה הפוקדים אותה מדי יום, עומדות 900 מיטות בשלושת בתי־החולים העירוניים־ממשלתיים, ועוד 330 מיטות בשני בתי־החולים הממשלתיים ביפו.

התקן המקובל בארץ הוא 3.25 מיטות לכל אלף תושבים, ומר דוד יוטן, ראש אגף האישפוז העירוני, מצביע על מחסור ב־250 מיטות. בעוד שש שנים יושלם המרכז הרפואי הגדול על־שם סורסקי, שיכיל 900 מיטות. אבל עד שקצב־הבניה האיטי ידביק את צורכי העיר באישפוז, צריך לתמרן בדרכים שונות, וביניהן:

שיטה חדשה

● תוספת 80 מיטות בבניה טרומית, ובאגף נוסף בבית־חולים "איכילוב", שיושלמו תוך שנה.

● תוספת 26 מיטות לכשיושלם בהצלחה המשא־ומתן עם הנהלת בית־החולים "אסותא" בדבר העמדת המחלקה הפנימית של בית־החולים לשנה לרשות העיריה.

● 130 מיטות נוספות נתפנו על־ידי העברת חולים למסגרת טיפולי־בית. וזוהי שיטה חדשה, שהלך ותתפשט בעיר, לפיה יהיו חולים מאושפזים בבתיהם. כשמנהלי המחלקות בבתי־החולים אחראים להם, שולחים אליהם צוותים רפואיים לטיפול ועוקבים אחרי החלמתם. גם העברת חלק מן החולים לטיפולי־יום שיינתנו בבתי־החולים תשחרר מיטות רבות בבתי־החולים. בהם מאושפזים מדי שנה כ־34 אלף איש.

● החלטה על קיצור משך האישפוז בבתי־החולים.

איום בשביתה של הצוותים הרפואיים, שלא יוכלו לעמוד בלחץ האישפוז שמעל לתקן, הביא לחידוש נוסף. לפיו שוחררו באחרונה בתי־החולים העירוניים אחת לשבוע מתורנות קבלת־חולים. בכל יום ד' מופנים החולים למגן־דוד־אדום ברחוב מזא"ה, וכן עורך צוות רפואי של בתי־החולים את המיון, מפנה את החולים — פרט לאלה שאסור לטלטלם לבתי־חולים מחוץ לעיר.

מרכז ענק

תוצאה נוספת מן המחסור החמור במיטות לאישפוז היא צמיחתו הפתאומית של מרכז רפואי ענק בלב תל־אביב הישנה. סביב בית־החולים "הדסה" (הנקרא היום בית־החולים על־שם רוקח) צומחת קריה־רפואית:

● בית־החולים עצמו (ובו־313 מיטות).

● אגף חדש, הנבנה לידו ואשר יושלם תוך שנה וחצי, ובו 26 מיטות שבהקמתו יוחל, כאשר יושלם המשא־ומתן על קניית הבית העומד ברחוב מזא"ה 7 ו־9.

● מיבנה בית־החולים ליולדות הוותיק "עין־גדי", הניצב מול "הדסה" ברחוב מזא"ה.

● בית־הספר "בלפור", העומד להתרוקן מתלמידיו.

יחד עם בית־הבריאות ע"ש שטראוס, המצוי כבר בידי העיריה, ותחנת מגן־דוד־אדום יתהווה רצף של בניינים ומוסדות, שיהוו קרית־רפואה בלב העיר הישנה.

*

מרד צעירים בשכונת־התקווה

מאז עזב ח"כ מנחם כהן, לפני שלוש שנים, את מקומו כמזכיר סניף "העבודה" בשכונת־התקווה, נתהווה חלל ריק בשכונה. כממלא מקומו נתמנה עזרא צ'וואלה מבני־ברק, העומד בימים אלה מול תפיסה של צעירים בסניף, אשר תובעים חילופי משמרות ובחירת מזכיר קבוע לסניף המקומי.

התביעה העיקרית של נציגי "המשמרת הצעירה" היא, שהמועמד יהיה בן השכונה, מקובל על רבים וממלא תפקיד מרכזי בחיי השכונה. מוזכרים מספר שמות כמועמדים, ביניהם: איש "המשמרת הצעירה", מזכיר הסתדרות הפקידים בתל־אביב, יוסף אביעד; ומרכז "להבה", אירגון התנדבות בני־נוער בשכונה, מרדכי טהורי.

תוצאות הבחירות האחרונות, שבהן קיבלה העבודה בשכונה מחצית מממוצע הקולות העירוני, מחייב אותה, ללא ספק, לחשבון נפש ולזהירות מירבית, לפני שתאייש את תפקיד המזכיר במקום.

*

הגזבר נסע "לשחק בניהול"

גזבר העיריה, יוסף שטיינמן, יצא לסיור בן חודש וחצי לחו"ל, שבמסגרתו יערוך ביקור־לימודים בבריטניה, וילמד תכנון עירוני, והפעלתה הכספית, וישתתף ב"מישחק מנהלים" לניהול עיר.

"מישחק המנהלים" היא צורת למידה חדשה של בעיות. הנהגה בשטח הצבאי, החברתי והכלכלי; ועתה הוכנס לשטח המוניציפלי. במישחק מתחלקים המשתתפים לקבוצות. בשכל צוות מוצב בפני מצב מסויים, וחייב להחליט כיצד לפעול במסגרתו. "זוהי צורת הלימוד המתקדמת ביותר בעולם — אמר לי מר שטיינמן.

עד כה הוא עסק ב"מישחק מנהלים" כללי, במסגרת בית־הספר למינהל, שבו התחרו 5—6 קבוצות על שיק מסויים. כיום פותח בבלגיה, על ידי חברת "י.ב.מ." מישחק לניהול אזורי עירוני, שבו כל קבוצה מהווה מועצה של איזור עירוני, ועומדת בפני מיכלול גורמים, וביניהם: מסחר, אוכלוסיה, רמת־חינוך, גיל, רמת־הכנסה, התפתחות דמוגראפית, מקורות־הכנסה, מיסים, שביתות וכו'. מנהלי המישחק יצרו מודל אידיאלי לניהול, ובעזרת מחשבים מתקדמים ה"שחקנים" לקראת הפתרונות הנכונים.

מר שטיינמן מתכוון ללמוד את ה"מישחק" ואת הדגם שלה, כדי "לשוב ולגלגל אותו בארץ".

*

שיעור באזרחות לתלמידי השמיניות

30 שנה לא גילו תושבי העיר עניין בישיבות מועצת־העיריה שלהם. ראש האופוזיציה מר אליהו שפייזר, מתעקש לשנות זאת.

לקראת ישיבת המועצה על התקציב העירוני, לפני כחודש וחצי, פירסמה סיעת־המערך במועצה מודעות, בהן נקראו התושבים לבוא ולצפות בנבחריהם בשעת פעולה.

הקציר היה דל: פחות מעשרה סקרנים נחפזו להצעה.

עכשיו מתעקש מר שפייזר להמשיך בכך. מציע למחלקת החינוך העירונית להנהיג חובת־ביקור של תלמידי שמיניות, העתידים להצביע בבחירות הבאות, באחת מישיבות המועצה. זהו שיעור חיוני באזרחות, טוען ראש האופוזיציה.

דוד יוטן
מחסור של 250 מיטות

מרדיקס 161 המכונה התפורה לכל כיס 1200 ל"י

תמורת —.1200 ל"י תוכלי לקנות היום מכונת תפירה חדישה ומשוכללת, חזרנת לתפור תפר ישר, זיג זאג, רקמה חופשית, אפליקציות, לולאות, כפתורים, עם שלושה מצבי מתח ועוד ועוד.

למרדיקס 53 סוכנים בכל רחבי הארץ שהם מדריכים ומכונאים מוסמכים, כשמאחוריהם מפעל ייצרני למכונות תפירה. סוכני מרדיקס ישמחו לתת לך שרות ואחריות שמעידים באוות מרדיקס.

מרדיקס 161 היא מכונת תפירה מעולה שעמדה בביקורת הקפדנית של מכון התקנים הישראלי.

MARDIX

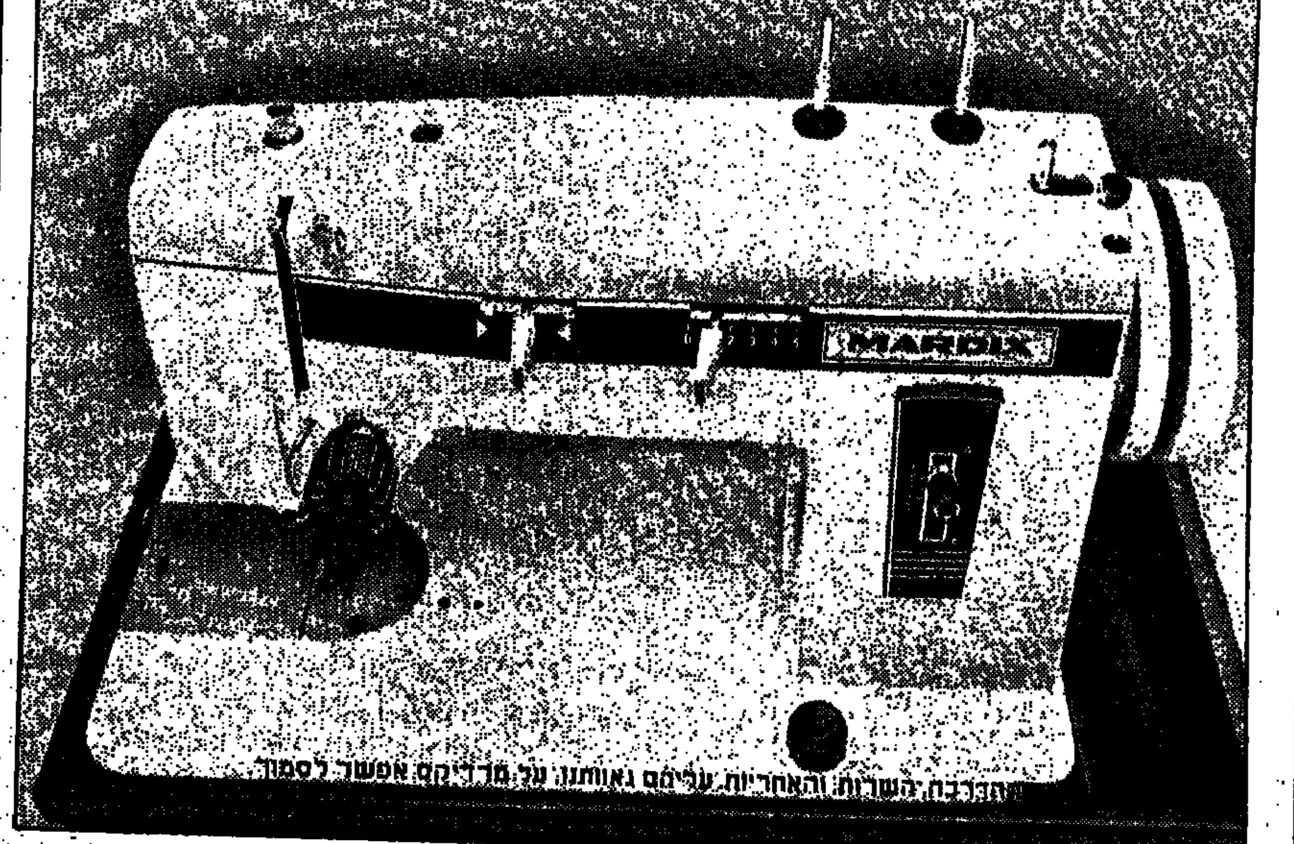

ההדרכה, השרות והאחריות עליהם גאותנו, על מרדיקס אפשר לסמוך.

סוכני "מרדיקס" המורשים

תל־אביב: סטואטני, רח' המלך ג'ורג' 16, טל. 284875, ה.צ. רשטיק, דרך יפו—ת"א 21; טל. 56831; "ארות" — א. קיידן, רח' העליה 82, טל. 827264; אלגביש דב, רח' שינקין 16, טל. 284373; זורה משה השומר 7, פינת נחלת בנימין 12, טל. 54191. יפו: בירנבוים מרדכי, רחוב בוסטרוס 11, טל. 823842. חיפה: "המומחה" לחמן יצחק, רח' החלוץ 21, טל. 668981; לאח חנקין, רח' הרצל 29, טל. 663697. ירושלים: "המומחה" — מ. גלומב, רח' יפו 72, טל. 223159; לייב לוסטיג, רחוב שטראוס 29, טל. 287685. אשדוד: דויטש אלכסנדר, מרכז מסחרי, בית החשמל, טל. 24670. אשקלון: כהנא שמואל, רח' צה"ל 1, טל. 2741. אופקים: ברדה מני, מרכז מסחרי, טל. 93036. פתח־תקוה: גרנדוויינהנדלר ישראל, רח' מוהליבר 7, טל. 917160; ברגר אריה, איכילוב 2, טל. 913706. צפת: חאווש שלמה, רח' ירושלים 64, טל. 30124. קרית־גת: מושקוביץ לאון, שדרות לכיש 11. קרית־חיים: ורמוט נפתלי, רח' פלוגות 2, מרכז מסחרי חדש. קרית־שמונה: יואל אברהם, מרכז רסקו 2, טל. 40331. ראשון־לציון: קמינסקי אסתר, רח' הרצל 74, בפסג'. רמלה: שטינמץ מאיר, רח' ז'בוטינסקי 10, טל. 961398. רמת־גן: סוכנות "מרדיקס", רח' ביאליק 67, טל. 726596. אילת: הופמן ובנו, רח' מדין, טל. 2431. באר־שבע: אלקטרולוקס — י. הופמן, רח' ק.ק.ל. 118, טל. 77416. בית־שאן: אוגניש שלום, מרכז מסחרי, רסקו 2, טל. 68367. בית שמש: "חבונה" — שעוני, מרכז מסחרי, טל. 911454. בני־ברק: שוני אבשלום, רח' רבי עקיבא 19, טל. 788216. דימונה: "אורות", מרכז מסחרי, טל. 91023. הרצליה: ומישלני וולף, רח' סוקולוב 48, טל. 982646. חברון: חאשם שריף. חדרה: בורשטיין מרדכי, רח' הנשיא ויצמן 55, טל. 22784. טבריה: יוסף דוד מזרחי, רח' הירקון, טל. 20065; יצחק מזרחי, רח' הגליל, טל. 20991. טירה: אבו נוח. רמאללה: מוסטפה יוסף אליחמה. רעננה: גלידוב, רח' אחוזה 108. רפיח: מבורך אל אשוח. שדרות: מרכז מסחרי. שכם: אחמד בדואי ענבטאוי. שפרעם: שאהין ג'אמל בן גמאל, מרכז מסחרי. טירת הכרמל: מולר ובנו, מרכז מסחרי 28, טל. 571911. ירושלים עתיקה: שמעון אקרא. יריחו: שריף אחמד. כפר סבא: איוונקיס יצחק, רח' ויצמן 107, טל. 923641. לוד: "אורן" — שאוקי מנסה, רח' הרצל 66, טל. 962252. מגדל אלכרום: סלון אבו אלעוי. מגדל העמק: מרכז מסחרי. נתניה: ברקע יצחק, רח' הגיבע 1, טל. 92242. נצרת: בני שפיק חושה, שוק ראשי, טל. 54641. עזה: מוחמד ראשם עקולה. עכו: פרץ אהרון, רח' ויצמן 20, טל. 910587. עפולה: גרינצר שמחה, בתחנת "אנרו", טל. 22530.

אופנה עילית באי השמש

מי שחשב שהוואי היא רק מקום של פרחים אקזוטיים ופשעים בינלאומיים טעה. ענף חייצור הפורח ביותר של האי שטוף השמש, הוא בימים אלה אופנה־עילית. באופן טבעי ביותר מתרכזים מעצבי האופנה של הוואי בביגוד חוף ססגוני, המשתלב בצבעיו הלוהטים של המקום. דגמי העילית החדשים, הנושאים אופי קלאסי פשוט ודק גיזרה, מעוצבים בבית האופנה „גלי" שחוקם בהוואי לפני עשרים ושש שנה, כאשר הבעלים, קוני ורוברט גיפני, החלו לתכנן בעצמם את לבושו של ילדם, ריקי. הילד צמח וההורים, שעברו לייצר אופנת מבוגרים, הקימו עתה סדנה לעיצוב אקסקלוסיבי של בגדי חוף ונופש לנשים המזכירים קצת את אופנת „משכית". בתמונה למעלה, שמלת חוף קטנה, עם ביקיני תואם בהדפסי פרחים באדום־לבן.

אמנות הציור בביתה

כיצד מקנים לתלמיד חינוך אמנותי מעולה?

מאת הדסה מור

כשמדברים ב„טעמו של הקהל", הכוונה היא, בדרך כלל, לטעמו הקלוקל של הקהל. לא אחת יש בכך משום ביקורת לא רק על הקהל, הנהה אחר רבדים נמוכים של מוצרי אמנות למיניהם. אלא ביקורת על האנשים שמעדיפים להוציא מתחת ידם יצירות ברמה נמוכה, מתוך חישובים מסחריים ה„יורדים" לטעמו של הקהל.

כדי לבלום מגמה זאת, ניכרת כיום נטיה בקרב המחנכים, לחנך את הילד כבר מגיל צעיר, להבחין בין יצירה אמנותית לבין יצירה קלוקלת.

לדעת מר מאיר וייל, המפקח על החינוך לאמנות במשרד־החינוך, ילד אינו חייב להיות צייר, פסל, או מוסיקאי כדי לדעת ליהנות מיצירות אמנותיות. לפיכך, החינוך לאמנות בבית־הספר, אינו חייב להתבצע על־ידי מורים מקצועיים דווקא, כי אם על־ידי פעילות של מורים כלליים.

כצעד ראשון בחינוך אמנותי בתחום הציור, לכל של, מציע מר וייל לתלות את, לקבוע או לחידים, ציור אמנותי בכיתה. במשך תקופה זו, לפני שיוחלף בציור אחר, יש לשוחח על הציור. „השיחה על היצירה האמנותית התלויה בכיתה, בצירוף את התלמידים להתבונן ולראות בה קוים אופייניים, הם לומדים לראות בציור חלק חשוב של החיים, דבר השופע חן ויופי, ההופך ורגוש לאהוב ולשבביהם".

לדעת מר וייל, החלפת התמונות האמנותיות בכיתה מלמדות את הילד להבחין בין ציור אמנותי לבין ה„קיטש". לדעתו, ראוי גם כי המורה ישתף את התלמידים בבחירת התמונה המובאת לכיתה. והוא אף חייב להקפיד שתוך ההיכרה לפי רמת הכתה.

אין ספק, לדעתו, שתלמידים רבים יתרגלו להיות צרכני אמנות, לבקר במוזיאונים ובתערוכות ולקרוא בספרי אמנות כתוצאה מפעולה זו.

בהמשך לשיטת תליית התמונות בכיתה, מציע מר וייל לארגן ביקורים סדירים של הכיתה במוזיאון, מספר פעמים בשנה.

„לדעתה, רצוי לתת לתלמידים בזמן הביקור במוזיאון, לראות בעצמם הכל. כי הילד הזמן שנקבע להסתכלות, ויתאספו כולם והמורה או המדריך יבחרו בשניים־שלושה מיצגים, לשם הסבר ... תיעשה שיחה בציור.

מר וייל מדגיש שאין להתחיל ליצירת רושם אחיד בקרב התלמידים. לפיכך, חשוב להשאיר בהם, בצאתם מהמוזיאון, „הרבה סימני שאלה וסימני קריאה. עליהם לדעת שלא הכל מובן, נתפש ומוערך שווה בעיני כל המבקרים". על הביקור במוזיאון לעורר בציפיה לא רק חוויות ריגושיות, אלא גם מחשבתיות וגם לבטוב אינטלקטואליים".

כדאי להעיר, שלדעת פסיכולוגים ומחנכים, „אין להביא למוזיאון תלמידים לפני שמלאו להם 11—12 שנה. הנימוק הוא, שכאשר צעירים מדי מבקרים במוזיאון, הם נתפסים לביקורת קשה כלפי ציוריהם שלהם, ומפסיקים להאמין בביטוי הציורי.

לסיכום, אומר מר וייל: „המוזיאון, כמו התיאטרון, כמו גני ציבור משופחים, כמו בניינים מוסדיים, הוא מקום ציבורי המפיק את המבקר בהרבה. חשוב להרגיל את הילד לבקר במוזיאון, ליהנות ולהרבות מבנה."

נמשכת ההרשמה
לתחרות „התבשיל הטוב"

מועדון לאשה

שבועון „לאשה"
עיריית תל־אביב—יפו

בחסות חברת „סנפרוסט" יצרני ירקות טריים מוקפאים — שתתקיים ביום ג' ה־18.6.74 בשעה 16.00.

פרס ראשון: מיקסר הכולל את כל החלקים ועוד פרסים יקרי־ערך.

תחרות זו מיועדת לך עקרת הבית.

הינך מוזמנת בזה להשתתף בתחרות „התבשיל הטוב" שמטרתה לגבש ולהפיץ ברבים מאכלים מקוריים אשר יקנו שם למטבחנו ושתתפאר בו כפי שמתפארים עמים אחרים במאכלים האופייניים להם, כאשר תשתמשי בירקות קפואים — „סנפרוסט".

בחרנו הפעם בכרוב ניצנים, אשר תוכלי לקנות בכל סופרמרקט מבלי להתחשב בעונת השנה.

התחרות:
1. אין לערבב בשר בחלב — האסור עפ"י חוקי הכשרות.
2. כרוב הניצנים חייב לבטא את התבשיל והיתר מותר לך כגון: גיוון, עירבוב, קישוט טיגון — כל זאת כיד הדמיון הטובה עליך.

שיפוט: על מה יתבסס!
1. טעם לחיך — 70 נקודות;
2. מראה עין — 30 נקודות.

חוקי התחרות:
1. כל מרשם יש לרשום בכתב ברור בשפה העברית ולפי סדר הכנתו.
2. המרשמים מכוונים ל־6 איש, כאשר תצטרכי לפרט לכמת חבילות כרוב ניצנים הנך נצרכת.
3. מכיוון שהמרשם יינתן לטעימה לחבר השופטים ולקהל הרחב, יהיה עליך להכין 25 מנות, שתוכלי להכין בביתך ולהביא למועדון.
4. המוצר העיקרי יסופק לך ע"י חב' „סנפרוסט".

כל המרשמים יהפכו לנחלת הכלל ושמה של הזוכה יפורסם ב„לאשה" עם תמונתה בצירוף המתכון.

שלחי מתכונך למועדון לאשה, שדרות רוטשילד 94, ת"א כאשר מפורטים בו קודם כל המצרכים ולאחר מכן אופן התכנה.

הינך מוזמנת להרצאה והדגמה של

יום בלבן
ד ד ד :

במרכז ההדרכה של תנובה:
תל־אביב, שד' שאול־המלך 8,
קומת קרקע באולם הישיבות
המרכזי של מרכז תנובה.

ההרצאה וההדגמה בכל יום ב' בשבוע בשעה 16.30

טובה ארז
תנובה - מרכז
מח' לקידום מכירות
טלפון 269129

ויעוץ והדרכה להכנת מסיבות ביתיות

תנובה

איך להכין ילד לניתוח?

בעקבות מחקר שנמשך שנה, הוציאה הפסיכולוגית מיה קדישאי ספר הדרכה לילדים, כדי להכינם מבחינה נפשית לאישפוז בבית־החולים

מאת עדה הוז

„אשפוז, ובמיוחד ניתוח, מהווים חוויה קשה עבור ילד המתנסה בהם. הוא מוצא את עצמו לפתע בסביבה זרה, חשוף לטיפולים מכאיבים ובלתי־נעימים, וחרד מפני ההתרחשויות המאיימות והבלתי־ידועות שהוא עומד בפניהן.

חוויות אלה, עלולות להשאיר את רישומן על נפש הילד. ולכן — הכנה נפשית והסברה על הצפוי לו בבית־החולים ועל הניתוח הצפוי לו, יש בהן כדי ליטול מן העוקץ של חווית האישפוז והפחדים מפני הבלתי ידוע", כותב פרופ' י. מטות, מנהל מח' הילדים בבי"ח „בילינסון", בהקדמה לסיפורת המגמתי־הסברתי של הפסיכולוגית מיה קדישאי, „דני בבית חולים", הרואה אור בימים אלה בהוצאת „אותפז", בעריכת אורה רענן ובעיטור ציוריה של עופרה קציר.

עוד כשהיתה מיה קדישאי אחות בבית־חולים, הוטרדה בשל היעדר הגישה להיבט הריגשי של הילד המאושפז. בהיותה בארה"ב, למדה פסיכולוגיה וסוציולוגיה. ובין גידול שלושת ילדיה ושיבתה לישראל, למדה וקיבלה תואר מוסמך בפסיכולוגיה־קלינית, באוניברסיטת בר־אילן.

לחץ קיצוני

את עבודת־המחקר שלה, הקדישה לנושא „השפעת ההכנה המוקדמת לניתוח, על מידת החרדה וההתנהגות אצל ילדים לאחר־הניתוח". אך טבעי הוא, שהספר שכתבה הינו תוצאה מעשית של מחקר זה, אשר מסקנתו העיקרית היא, שאם מ כ י נ י ם את הילד לקראת אישפוז — יורדת מידת החרדה הנפשית שלו.

כל ילד מתנסה בתקופות מסויימות בחייו במצבי לחץ שונים, וניתוח נחשב לאחד ממצבי הלחץ הקיצוניים. פסיכותרפיסטים רבים כמו הלן דויטש, אנה פרויד, קליין ודוד לוי מצאו, כי לניתוחים המבוצעים בתקופת הילדות, השפעה טראומטית המשאירה, לעיתים, עיקבות גם לאחר התבגרות. מאחר וברוב המקרים, ביצוע הניתוח הוא בלתי־נמנע מבחינה רפואית, חשוב היה לבדוק, האם ובאיזו דרך, ניתן לעזור לילד המתמודד עם מצב לחץ בלתי־נמנע זה, ולהפחית את השפעתו הטראומטית.

התגובה לניתוח, כבכל מצבי לחץ, מתבטאת בחרדה. כדי למוד את יעילות הטיפול המוקדם בילד העובר ניתוח, יש לבדוק את מידת החרדה שלו לאחר הניתוח. ואומנם, מחקרה של מיה קדישאי בנושא, תורם להפנית תגובות הילד לניתוח, ומכאן גם להבהרת תהליך ההתמודדות במצבי לחץ אחרים. אך עיקר תרומתו במציאת דרכים להקל על הילד המנותח, ובהפחתת השפעתו הטראומטית של הניתוח.

במחקר שערכה מיה קדישאי במשך שנה תמימה, ביקשה למצוא האם הכנת הילד לניתוח היא יעילה ואם כן — מהו סוג ההכנה הטוב ביותר למידת חרדתו (מידה מסויימת של חרדה היא חיובית, שכן היא מעוררת את הילד להתמודד עם מצבים קשים).

לצורך המחקר, נבדקו 44 ילדים בגיל 5—12 שנה (32 בנים, 12 בנות), שבאו מאוכלוסיית קופ"ח ממחוז השרון. כל נבדק, עבר מעיים מערכת מבחנים למדידת החרדה: פעם לפני הניתוח ופעם לאחריו, אולם לפני טיפול רפואי נוסף, הקשור בניתוח. הנבדקים חולקו באקראי ל־4 קבוצות טיפול, שהושוו לגבי מין, גיל וסוג הניתוח.

הקבוצה הראשונה לא קיבלה כל הכנה לניתוח ופרט לצורך העברת המבחנים, לא נפגשה עם עורכת המחקר. קבוצת טיפול שנייה — לא קיבלה כל הכנה, אולם נפגשה עם עורכת־המחקר מספר פעמים כמו שנפגשה קבוצת ההכנה. הקבוצה השלישית — קיבלה הכנה שכללה מידע בלבד, ואילו הקבוצה הרביעית — קיבלה מידע וכן עידוד לביטוי ריגשי.

שאלות ומשחקים

המסקנה מן הממצאים היתה, כי ההכנה על־ידי מתן מידע בלבד, מתאימה יותר לאותם ילדים שחרדתם מפני הניתוח נמוכה, בעוד שההכנה הכוללת מתן מידע בתוספת עידוד לביטוי ריגשי — מתאימה יותר לגבי אותם ילדים, שחרדתם לפני הניתוח היתה גבוהה.

כמו כן מתייחסת מיה קדישאי במחקרה לבעיות חשובות כמו הפירוד מן ההורים בזמן האישפוז, שלדעת פסיכולוגים רבים, הוא המקור העיקרי לנזק הנפשי הנגרם בעיקבות אישפוז הילד, והוא טראומטי במיוחד לילדים בגיל קדם־בי"ס (להוציא תינוקות צעירים), כפי שקבע לראשונה החוקר סטיוארט ע"פ התיאוריה של אריק פרום, כי לאדם יש פחד בסיסי מפני היותו נעזב, וכי הצורך להיות רצוי, שייך ומקובל בחברה — מתגבר בעת מחלה.

כיצד מסבירה מיה קדישאי להורים ולילד, בסיפרה „דני בבית חולים", את ההכנה לניתוח? — „יש לשוחח עם הילד על האישפוז והניתוח, לאפשר לו לשאול שאלות ולקבל תשובות בקשר לסיבת הניתוח, למשמעותו, לתהליכים ולמנהגים בבית החולים", היא אומרת. יש לחזור ולשוב לנושא, ככל שהילד ירצה ואף לשחק ב„בית חולים". היא ממליצה להדגיש מספר נקודות החשובות להכנתו לאישפוז ולניתוח, כמו:

- יש לספר תמיד לילד רק את האמת, גם אם אינה נעימה. לא תמיד יש צורך לספר את כל האמת, או לפרטה, אך חשוב שלא לשקר לילד.
- יש לספר לילד בצורה פשוטה, מדוע הוא חייב לעבור ניתוח. לא כ„עונש" או משום שהוא „ילד רע", (כפי שלידים רבים חושבים), אלא משום שזהו ניתוח לשם הבראה.
- יש לספר לילד מה יקרה איתו בבית־החולים, ללא פרטים רבים או מפחידים. חשוב שיידע על הבדיקות השונות, הלבוש שילבש שם, הגבלות התנועה, עשיית צרכיו במיטה, אכילה במיטה, ועוד.

כל האמת

יש לספר לילד איזה תחושות פיזיות יחוש במצבים שונים, כמו בדיקה לא מכאיבה (צילום), או מכאיבה מעט (בדיקת דם), על ההרדמה (אל לו לחשוש כי יתעורר באמצע הניתוח, משום שצמוד אליו רופא מרדים), ועל תחושת הבחילה לאחר הניתוח.

- יש לספר לילד כי ייתכן ולא תוכלו לשהות איתו בבייח כל הזמן, ולהדגיש את העובדה שגם בלילה ילון שם, ללא הוריו. כן יש להסביר לו את סידורי הביקור באותו בי"ח. לעולם אין להבטיח לו „מיד אחזור" כאשר אין מתכוננים לחזור מיד, לבל ירגיש עצמו מרומה.
- יש להעניק לילד אפשרות לשאול שאלות רבות ולבטא את ריגשותיו. אפשר לעזור לו ע"י הבהרת, איזה מחששותיו דמיוניים ואיזה מציאותיים — כדי לעודד ולהקל עליו.
- רצוי לעודד את הילד לקחת איתו חפץ אהוב כמו ספר, צעצוע, משחק וכו'.
- אין לאמר לילד „היה גיבור" או „ילד טוב". טבעי ומותר לו בעת שכזאת, לא להיות גיבור.
- צריך להסביר לו כי גם אתם וגם הרופאים והאחיות רוצים לעזור לו. ואכן, יש לעשות כל מאמץ בנידון.

מחיר הספר המכיל מידע ברור ומנחה, וכתוב בסיפור מושך, בשפה פשוטה ועינינית — 8 ל"י, והוא מעניק לילדים אפשרות לערוך הכירות עם בית־החולים כמוסד בפני עצמו, גם אם אין הם עומדים בפני ניתוח.

היכרות מחודשת עם דג הסרדין

מאת דורית אליאור

הוועדה לשיפור שיווק דגים שליד משרד החקלאות, יחד עם איגוד הדייגים, נערכו בימים אלה להגביר את תודעת צריכת דג הסרדין החי. זאת, כדי להתגבר על בעיות קשות בענף, כמו עשרות טון הסרדינים שהתעשייה לא קלטה.

„פעם", אומרים הדייגים, „היישוב בארץ אכל סרדינים. אך בגלל שלל הדייג הנמוך שלהם — צומצמה הצריכה". עתה, שוב גדל שלל הסרדינים — אך דרישת השוק מועטה.

במסגרת עידוד תודעת הסרדין, נערכה בסוף השבוע ארוחה על טהרת הסרדינים, שנערכה לאחר שייט לילי שהדריכם את עבודת הדייג.

בעיית הבעיות של הסרדין, מבחינתה של עקרת־הבית, היא הניקוי. ואומנם, כבר מצויה בארץ מכונה לניקוי הקשקשים והורדת ראש הסרדין.

איך מכירים בסרדין טרי? יש לשים לב, אם אזור הבטן שלהם ואיננו מפוצץ. את האידרה האמצעית אין מנקים, רק את הקשקשים. בטחינה — טוחנים עם כל העצמות. הניקוי נעשה בסכין חד, מהזנב לכיוון הראש, ובצד השני — לפתיחת הבטן.

הרי מירשם אחד מרני הסרדינים שהוכן על־ידי משרד החקלאות:

קציצות סרדינים

החומרים: 500 גרם סרדינים, 2—3 פרוסות לחם לבן, 1 בצל בינוני, 2 ביצים, מלח, פלפל, פטרוזיליה, שמן לטיגון.

מנקים את הסרדינים וטוחנים אותם. משרים את הלחם במים, סוחטים וטוחנים. מטגנים את הבצל וטוחנים. קוצצים את הפטרוזיליה דק. מערבבים את כל החומרים עם ביצים ותומרי טעם. צרים קציצות ומטגנים משני הצדדים. מגישים על עלי חסה עם מעט מיץ לימון.

תמונות כל המועמדות הסופיות בתחרות

מלכת היופי

בשער גליון השבוע המוגדל של

לאשה

ומן התוכן:

* משפטנית ידועה מגלה סודות מתיקי הגירושין
* הקרב על כסאה של בבה אידלסון
* חוקר אמריקאי ידוע משיב 100 תשובות על שאלות אינטימיות
* בתו של הנשיא ניכסון מנסה להציל את אביה

מדוריהם הקבועים של:
חנה זמר * שולמית אלוני * אורה שם־אור * אברהם נוה־צל ועמוס אטינגר

קריאה מהנה ב„לאשה" - השבועון לכל המשפחה

הודעה לעקרת הבית
הוזלה גדולה במחירי הפטמים

מחירי הפטמים לסיטונאים ירדו מ־5.50 ל"י חי. ל־4.50 ל"י לק"ג חי.

המחיר לצרכן ירד בכ־1.25 ל"י לק"ג פטם שחוט ומעובד.

דרשי את ההוזלה מן הקצב שלך.

המועצה לענף הלול

משרד העבודה — משרד החינוך והתרבות

המכון הממשלתי להכשרה טכנולוגית

בתי ספר להנדסאים / טכנאים / מדריכים ומורים טכניים

המשרד הראשי: תל־אביב, הקריה, רח' ד' טל' 17—18, ת.ד. 20122, טל. 266423

במסגרת הסמינר להכשרת מדריכים בחיפה, אנו עומדים לפתוח

קורס להכשרת מדריכים

לבתי הספר המקצועיים העל־יסודיים (לימודי ערב).

יתקבלו מועמדים בעלי תעודת גמר של בי"ס מקצועי מסמיך (מסלול מקצועי רגיל) ואישור על שלוש שנות נסיון בעשיה במקצועם.

כן תפתח מ כ י נ ה עבור תלמידים אשר אינם עונים לדרישות הנ"ל.

הקבלה למכינה ולקורס המדריכים מותנית באישור ועדת הקבלה.

ה ר ש מ ה: בימי שלישי וחמישי, בין השעות 17.00—19.00, במשרדנו בבניין בסמ"ח (בצריף הירוק), רח' בלפור, חיפה.

הנרשמים מתבקשים להביא צילומים של המסמכים הנדרשים.

פרס כספי גדול

אבד כלב

קולי בן ½ שנה העונה לשם לאסי צבע בז' לבן.

המוצא הישר מתבקש להתקשר לטלפון 864889 או שיפנה לרח' בלפור 58 בת־ים למשפ' מאיר מרדכי ורבקה מאיר — או לתחנת המשטרה הקרובה ביותר

ויבוא על שכרו בעין יפה

מירה אברך מספרת:

רבינוביץ: „אני לא נותן לממשלה הזאת יותר משבועיים"

למרות הכל — הוא הצליח. כש־הוא נחפז לסירוגין מישיבות ארוכות ומייגעות עם שר־החוץ האמריקני, הנרי קיסינג'ר, (על הפרדת־כוחות עם הסורים), לישיבות ארו־כות ומייגעות כפל־כפליים עם „עסקני־כל־המפלגות" (על איחוד־כוחות עם יהודים). ממש בשעת־האפס הוא הצליח להתגבר על הקשיים, ולהגיע למישכן נשיא־ישראל, כדי למסור לנשיא אפרים קציר, את רשימת שרי־הממשלה, שהצליח להרכיב למרות הדרישות, ההתעקשויות, ההתקפות ומה לא...

מחר, במזל טוב ובשעה טובה, יציג את ממשלתו בפני הכנסת, וכבר מתחילים הקשיים.

חברי־כנסת מהאופוזיציה מבטי־חים, שלא יתנו לממשלת ה־61 מנוח: „נדאג שלא יעיזו לעזוב את בניין־הכנסת אף לרגע, שמא תיפול הממ־שלה!"

ואילו סיעת מפא"י, הזועמת על ההתנהגות־שלא־תאמן של יגאל אלון ועל העוול שנעשה לאבא אבן — שלא לדבר על הכנסת ישר־ראל גלילי בדלת האחורית — קו־בלת שלקואליציה אין סיכויי ל־החזיק מעמד זמן רב.

קבע השבוע בעצב יהושע רבינוביץ, בהסבו עם ידידים: „אני לא נותן לממשלה הזאת יותר משבועיים...!"

„עסקנים כרגיל"

על המצב במפלגת־העבודה, בעקבות החיכוכים הפנימיים בתהליך הרכבת הממשלה החדשה, הפליט ראש עיריית־חיפה, יוסף אלמוגי: „...החברים עתה חברים (מיל.)...!"

ופנינתו האחרונה של המרצה למדעי המדינה, ד"ר שבח וייס, על תהליך הרכבת הממשלה: „עסקנים כרגיל".

יהושע רבינוביץ' בחברת ידידים...

• • •

צדק יחסי

שמעון פרס

„עוד זכורה לי פגישתנו הקו־דמת כאן" — הזכיר הנרי קיסינ־ג'ר למיועד לתפקיד שר־הבטחון, שמעון פרס, כשפגשו באחד הדיו־נים על הפרדת־הכוחות — „זה היה במלון ,שרתון' בתל־אביב, כאשר שנינו היינו צעירים ומבטיחים"

„אתה רואה..." — חייך פרס — „אחד משנינו צדק..."

• • •

הסגן הנצחי

יגאל אלון

לאכזבתו העמוקה על שחבר יכול לתכסס אחר גבו לקחת ממנו את תיקו מבלי אפילו לנקוט בצעד ה־אתי של להודיע לו על כך, מצא אבא אבן השבוע ביטוי: „יגאל אלון כנראה משוכנע, שבלי להיות סגן ראש־ממשלה הוא לא יוכל ל־התקיים. הוא היה בעבר שר־העבודה — וסגן ראש־הממשלה. שר־הקלי־טה — וסגן ראש־ממשלה, שר־החי־נוך — וסגן ראש־ממשלה, ועתה הוא מתעקש להיות שר־החוץ — וסגן ראש־ממשלה. ואם אי־פעם יהיה ראש־הממשלה, גם אז לא יוותר על תיק סגן ראש־הממשלה!"

• • •

ברכה ראשונה

לאה רבין

ואילו בוושינגטון רואים את ממ־שלת יצחק רבין דווקא בעין יפה. מכתב־הברכה הראשון, שהגיע אל רעיית „המיועד", לאה רבין, היה מאדל, רעייתו של שר־החוץ ה־אמריקני לשעבר, וויליאם רו־ג'רס. בסיום ברכותיה החמות ל־ראש־הממשלה החדש, הוסיפה ו־כתבה ללאה רבין, שאותה היטיבה להכיר כמארחת מעולה: „...ואיתך מקבלת מדינת־ישראל ,בונוס' נו־סף".

• • •

ה„פגם" היחיד

הנרי קיסינג'ר

הכל נראה לו, בארץ, לד"ר הנרי קיסינג'ר. מלון „המלך דוד", העי־רות, האנשים, הנוף, הצוות הישי־ראלי, שניהל עמו את המשא־ומתן — הכל. רק ב„פרוטוקול" הטקס ה־ישראלי מצא „פגם".

כחוש ההומור שלו הוא קבע: „הפרוטוקול אצלכם עלוב. ראו ו־למדו משכנתכם ירדן: כאשר אני בא לירדן מקבל אותי בשדה־התעו־פה מישמר־כבוד רכוב על גמלים, לבוש בבגדים ססגוניים ומנגן ב־חמת־חלילים מיבחר וואלסים וי־נאיים! מתי תלמדו אתם הישראלים משהו במזרח־התיכון ?"

• • •

„שוטר אלמוני"

אשר וייל

עוברים ושבים בצומת הסואן ב־שדרות הרצל בבית הכרם בירו־שלים, עוצרים לעתים כשפיהם פעור ומתבוננים בתמיהה בשוטר החמוש המכוון את התנועה, כדי להקל על הילדים העושים דרכם לבית־הספר.

„השוטר" אינו אלא איש ירו־שלים, מנהלה הכללי של הוצאת הס־פרים „ויידנפלד־ניקולסון", אשר („טוני") וייל.

אשר וייל לא חיכה לטבח הנוראי של קריית שמונה ומעלות. עם כ־150 ירושלמים, שראו לנכון לעזור לבט־חון ולבטיחות בעיר, משתייך הוא זה שנים ליחידת מתנדבים מיוחדת, ה־עוסקת במשימות בטחוניות. כל אחד מתנדב ללילה אחד בשבוע, ומסייר בעיר — לבוש מדים וחמוש באקדח — בודק חפצים עזובים, מכוניות או אנשים חשודים. בסמכות מלאה של שוטר.

בשלושה בקרים נוספים התנדב וייל לכוון שעתיים את התנועה ב־צומת הסואן, כדי להקל על היל־דים הבאים לבית־הספר.

צחוק הגורל: גם כאשר אתה מתנדב ועוזב את עסקיך למען אידי־אלים נשגבים, אינך יכול לברוח מעסקיך. הראיה: שותפו המתנדב ל־צימת, הוא אלכס ברליין, מטובי משווקי־הספרים בארץ.

מי יודע כמה רציניות לספרים משותפים נולדו בין המו"ל לבין ה־משווק באותו הצימת...

• • •

כתובת לנזקקים

טרודי בירגר

גם טרודי בירגר, אשתו של סגן מנכ"ל משרד המסחר והתעשיה, זאב בירגר, לא חיכתה לאסון ב־עיירת הספר.

טרודי, אשה עובדת ואם לשלו־שה ילדים, היא נשיאת „לישכת מי־ריה" של „בני־ברית" בירושלים. יחד עם „הלישכה" קמה ועשתה עוד בתחילת שנת הלימודים פעולת אי־תור של משפחות מרובות ילדים.

„אימצנו עשרים משפחות" — אומרת טרודי — „כלומר, מעל מאתיים ילדים".

עשרים הנשים ש„אימצו" מש־פחות מרובות ילדים, לקחו על עצמן עבודה רבה: עזרה לילדים בלימו־דים, עזרה בבית, תמיכה רגשית ו־פסיכולוגית, ולעתים אפילו השגת כספים לטיפולים רפואיים או מילגות.

אך העיקר: שכל אם להרבה יל־דים תרגיש שהנה, יש מי שמתעני־ין בה ויש לה למי לפנות.

ואולי ילמדו גם הקיבוצים דוגמת מגשות־„הלישכה", ד„יאמצו" את המשפחות מרובות־הילדים בעיירות הפיתוח. גם כשלא קורה אסון!

פרסום דיר יעקבסון

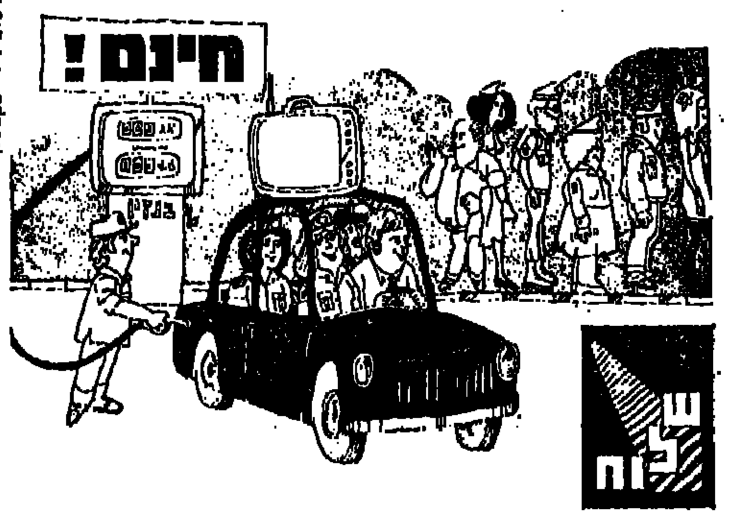

שלוח

16312

נהגים תרמו להצלחה הבלתי רגילה של מבצע

"טרמפיאדה של שלוח"

בהגרלה הגדולה של כל המשתתפים זכה בפרס הראשון־
טלוויזיה ניידת

קרפ אהרן, ראשון לציון, רחוב וייצמן 7

ב־9 ההגרלות השבועיות, בפרסי תלושי דלק בשווי ־.200 ל"י זכו:

אברהם אריאל — אושרי שולמית — אריה אפרת — אשכנזי דוד — בן ארי אוריאל — בן אשר יורם — בן משה הרצל — ברוכי יהושע — בדלוי חוי — כרנץ יורם — דניאלי מיכאל — הרמתי ראובן — וולפנר צבי — ויזל יהודה — וייס עוזי — יפה יהושע — יפה פנחס — כהן דוד — כרמי זיו — לבון אלכסנדר — לוי ברוך — ליפיצקי שלום — מודיאנו סולומון — מיכאליס יצחק — עוי מאיר — עוריה צבי — עירון בנימין — עפרון מאיר — פוטרמן צבי — פחימה דוד — סילר דוד — פרל בנימין — קוטובסקי אליעזר — קייט אלן — קירשנר חנה — קישון יצחק — רון אסנת — שגיא ראובן — שוהם חוה — שורץ יוסף — שטיין בני — שמואל משה — שם טוב ציון — שמיר יונה — שפרן אבי.

שלוח מודה לכל המשתתפים שעשו כה רבות להקלת מצוקת התחבורה בהסעת טרמפיסטים ליעדם ומבקשים מכל צבור הנהגים להמשיך בפעולה יפה זאת של דאגה לחייל ולאזרח העומדים בצידי הדרכים.

חברת בטוח שלוח מתרכזת בהגנת הפרט כזה 40 שנה בתכנית ענפה של בטוח אישי, חיים, בריאות, תאונה.

שלוח
טוב לבטוח בשלוח

שירות טלפוני 24 שעות ביממה — טל. 58165 (03)

תל־אביב, רח' סינסקר 2, טל. 58165 • ירושלים, רח' הלל 14, טל. 222341 • חיפה, רח' ה.ל. פרץ, טל. 642351

„הנוער לא מאס בערכים — המבוגרים עשו הכל כדי להמאיס את הערכים עליו"

— אומרת מנהלת המדור לבתי־ספר על־יסודיים במרכז לתרבות וחינוך של ההסתדרות, המארגנת סמינרים למורים ולתלמידים ב„אהלו" ☐ במיפגשים מעודדים את הצעירים לדרכי חשיבה לא־שיגרתיות ולחשיפת הבעיות הניצבות בפני המדינה ☐ „כאשר הם מגלים, שלא מנסים לבלבל אותם — הם יוצאים בהתלהבות להתמודדות עם ערכים, לעריכת חשבון־נפש אישי ולאומי"

מרים קונדה
כלל־ברזל —

אברהם וולפנזון
— דיון פתוח

מאת יואלה הר־שפי

אסון מעלות חולל „רעידת־אדמה" במערכת־החינוך שלנו. דברים שהיו מוסכ־מים על כולם ומובנים מאליהם נתגלו כאשליות, שאין מאחוריהן ממשות כלשהי. האשמות שעצם העלאתן נחשבה לא מכבר כאפיקורסות, הסתה וכפירה בעיקר, נתגלו כממשות כואבת. רבים, שעד מעלות ידעו רק למנות הישגים, עושים עתה מאזן של מחדלים ומכים על חטא. כמו שבמרבית שטחי חיינו חוללה מלחמת יום־כיפורים רעידת־אדמה, שהפכה לתמרור הקובע את הלפני והאחרי, כך גם במערכת־החינוך הציב אסון מעלות תמרור דמים דומה.

אך דווקא בגלל הנוכחי של האשמות, גינויים והוקעות על חדלון־האונים של מערכת־החינוך בשנים האחרונות, יש להבליט ולעודד את אותם הגורמים, שמעולם לא חטאו בשיגרה ומעולם לא פסקו מלעסוק בחינוך. פשוטו כמשמעו. אותם הגורמים המבודדים והמעטים יחסית, אשר לא נאלצו לעשות תפנית חדה, ויכולים להמשיך בפעילות מבורכת אחרי כפי שעסקו בה לפני.

אם יש האשמה מרכזית אחת, שבה יש להאשים את משרד החינוך בראש ובראשונה — אבל גם את כל העושים והתורמים ישירות או בעקיפין לאיכות החינוכית — הרי זה זלזול בתוכן ובערכים והדגשת ההישגיות לשמה. זה היה תהליך של הדרדרות איטית, אך מתמדת ועקבית. קשה לדעת איפה זה התחיל, אך ברור לגמרי היכן זה נגמר. ולאן זה מוביל. ירידת קרנן של תנועות־הנוער, עליית ערכם של ציונים. התאסטותם של מפעלי־חברה ופעי־לויות חברתיות במסגרת בתי־הספר. הצטמצמות שטח ההפרדה שבין הערך למחיר.

● שעיר לעזאזל

תחילה טענו המבוגרים, שמצפונם עדיין הציק להם, כי כך רוצה הנוער. הנוער, כך אמרו, אינו רוצה „ציונות". הוא לא מתעניין בבעיות רעיוניות. הוא אינו רוצה לחטט בנשמה. הוא מואס בפוליטיקה. הוא אינו מתעניין באתמול, ואינו רוצה לתכנן את המחר. הנוער של היום הוא נוער ביצועיסטי, קצר טווח, קטן נשמה; ואי־אפשר לאנוס אותו לעסוק בדברים, שאינם מעניי־נים אותו. וזהו זה.

לאט לאט ובביטחה נצטיירה תמונה של נוער, אשר כל דאגתו נתונה לבטל ספר זה או אחר בתוכנית בחינות־הבגרות של משרד־החינוך; נוער המשקיע את כל כשרונו בצימצום החובות המוטלים עליו, ובמציאת דרכים להתחמק גם מהם. וכך נראה טבעי כמעט, שקולם של המורים כמעט ואינו נשמע כאשר גילה, למשל, עמיתי ברוך נאדל — בסידרת כתבות ארוכה — את השערוריה הבלתי־חינוכית של ספרי־הלימוד. בכלל, מתי השמיעו המורים את קולם בשנים האחרונות, שלא בנושאים של שכר ותנאים סוציאליים.

השעיר לעזאזל היה — הנוער. אם קרה והנוער הצליח פה ושם לחבקיע את מעטה האדישות והבידור האינטלקטואלי, שבו עטפו אותו „מחנכיו", ושאל שאלות בוטות וחיפש דרכים חדשות — כמו מכתב השמיניס־טים, קבוצות השיח הציוניות וכדומה — מיד קמה זעקה גדולה, כאילו מדובר בנגיף מסוכן.

אין פלא, כי מציאות כזאת מובילה להפתעות ול־זעזועים, כמו זה שגרמה התנהגותם של המורים ב־מעלות.

אגב, גם אם יוכח או ייטען, כי כל אחד מן המורים באותה פרשה פעל כפי שפעל מתוך מניעים נעלים וראויים להערכה — גם אז הסך־הכל מעורר פלצות, ומחייב היערכות חדשה.

● מצווה ראשונה

כיום שואלים רבים בקרב העושים בחינוך ובהוראה איפה טעינו. איפה ירדנו מן הפסים. אך ישנם מעטים, שמאז ומתמיד שחו נגד הזרם, מאז ומתמיד ראו כמצווה ראשונה במעשה החינוכי לא את הצווי „דע" אלא את הצווי „חשוב". הצלחתם של אותם מעטים, ההתוודה הגדולה שהיתה לעבודתם, היא ההוכחה הטובה ביותר לצמאון הרב, הקיים בקרב הנוער דווקא לצורה זו של הוראה והדרכה.

אחד האיים המבודדים האלה של המורשת החינוכית, כפי שידעה אותה המדינה־בדרך והמדינה בשנותיה ה־ראשונות, הוא הסמינר הרעיוני בסלמניה, שליד בית־ברל. בהנהלתה של ניבה ענבר. אשר על אודותיו כתב עמיתי אביעזר גולן. מרכז אחר מתמקד במדור לבתי־ספר על־יסודיים, במרכז לתרבות ולחינוך של ההסתדרות העובדים הכללית. כשאומרים מדור — מתכוונים בעצם למנהלת שלו: דינמו אנושי, ששמו מרים קונדה.

מזה ארבע שנים מארגנת מרים סמינרים וימי־עיון בנושאים אקטואליים ובנושאי־יסוד של התנועה ה־ציונית ותנועת־העבודה לתלמידי בתי־הספר התיכוניים ולמוריהם.

כשהיא חולפת בכבישים במכונית־ספורט אדומה, לא יחשוד איש ב„חתיכה" בעלת השיער הג'ינג'י הגולש, כי היא אם לחייל ולבת, המסיימת השנה את בית־הספר העממי. עוד פחות מזה יעלה על דעתם של הנהגים המחייכים אליה, כי היא חוזרת ממפגש שעסק בקביעת תכנית לסמינר למורים או ממהרת לישיבה עם מחנכים.

בתחילת עבודתה לא התייחסו אליה בכלל כפונקציה, כל עוד לא אמרה משהו כמו „הבן שלי בשישית" וכדומה.

היום הפכו הסמינרים והמיפגשים של מרים לשם דבר. בעוד שבראשית פעילותה היתה צריכה להתאמץ, כדי לעשות נפשות למיפגשים; הרי היום צריכים המעוניינים למהר בהרשמה, כדי לא לאחר את המועד.

● סימני־שאלה

הסמנט שלה היה פשוט להפליא — ונשאר פשוט להפליא. היא אינה מסתכלת על הנוער „מלמעלה", ולעולם אינה מטיפה לצעירים. כאשר היא מארגנת סמינר, היא משתדלת להשיג את המרצים, אשר לדעתה הם הטובים והמעניינים ביותר בנושא, שהם עוסקים בו, ולא כאלה שהמימסד ניצב מאחוריהם. זאת ועוד: מרים מעולם אינה מנסה להסתיר בפני משתתפי הסמינר את ספקותיה, ומעולם אינה מבקשת להסוות את סימני־השאלה. וכך גם לגבי מרצים. כלל־הברזל של הסמינרים שלה הוא: דיון פתוח, חשיבה פתוחה.

אם כי מרים פועלת במסגרת המרכז לתרבות ול־חינוך של ההסתדרות, הרי לדעתה אי־אפשר לקיים דיון בבעיות ההסתדרות ובמעמדה, מבלי להיכנס ל ניתוח הקונצנזוס הפוליטי הרחב יותר במדינה, מבלי לדון בערכים ובדעות ובמושגים הרווחים בה.

כאשר התחילה במיפעלה יצאה מתוך הנחה, כי בית־הספר התיכון אינו ממלא בצורה נכונה את הפונקציה של מוסד מחנך; והוא לוקה בחסר, בעיקר בכל הנוגע לערכי תנועת־העבודה, ובהכרתה. בגלל מעמדה ה־מרכזי של תנועת־העבודה במדינה, ובגלל היותה ה־גורם המרכזי והחשוב ביותר במדיניות, בבטחון, ב־התיישבות ובתנועה הציונית בכלל — הסף הדיון בנושאי תנועת־העבודה ללימוד ועיון של כל הנושאים העומדים במרכז חיי המדינה כיום.

● שליחי־מצווה

הזיווג של אמונה והעזה, בשילוב עם כושר אירגוני מעולה, נתנו פירות מבורכים. בסמינר הראשון השתתפו

(סוף בעמוד 34)

מעריב 14.5.74

„הקטלן" מארץ הקודש חיסל את מכת היתושים ב...גרמניה

מאת אלכס דורון

מיתקן חשמלי, שפותח בישראל, הוכיח את עצמו כ„תרופת פלא" נגד יתושים, וגאל מסבלם את תושבי המדינות השוכנות ליד יובלי הריין ✶ כלי־התקשורת במערב־גרמניה מתפעלים מן ההמצאה הישראלית, שאך מעטים מכירים אותה ומשתמשים בה בישראל

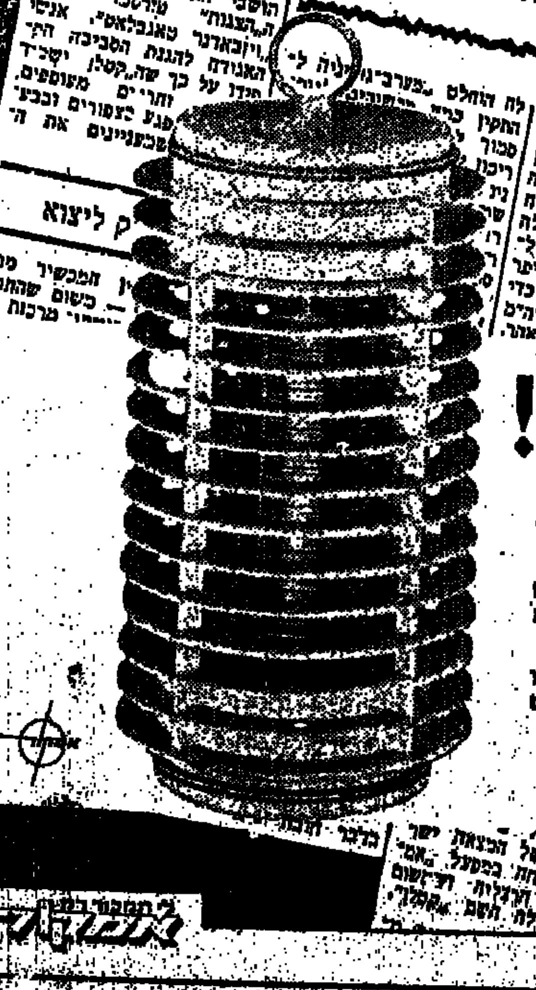

גם בישראל!

בעולם מתלהבים ומתפעלים:
אין צורך למלא את האוויר בחמרי־רעל כדי להיפטר מהיתושים.

הקטלן של „אמקור" מושך ומחסל את החרקים בדרך אלקטרונית. מייצרים אותו בישראל והוא נמכר ב־24 מדינות, כולל ישראל.

הקטלן הוא מכשיר ביתי קטן־ממדים, נוח בשימושו ובמחירו (דגמים נוספים: לשטחים חקלאיים ולקמפינג).

נסה אותו — חלילה!

תשיגו בסניפי אמפא ואצל הסוחרים המורשים.

אמקור
אמפא

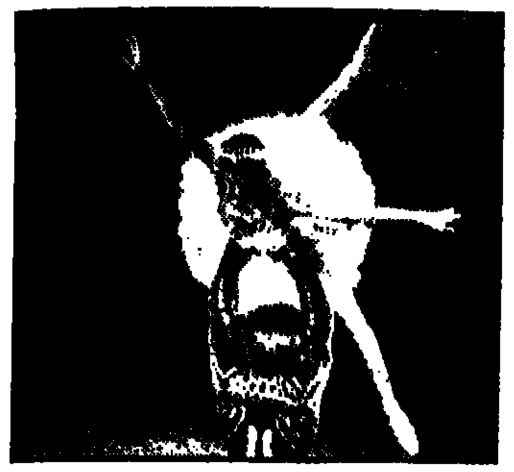

מרגוט פונטיין ורודולף נורייב
„אגם הברבורים", טלוויזיה, 21.50

גל א'

12.00 חדשות.
12.05 „שיר ופיזמון".
12.15 שידורים לתלמידי ה־יסודיים.
12.35 „רסיטאל" — רון פור־רת (כינור) ושרה פוב־סון־היימן (פסנתר). יוסף טל: סונטה; סיבליוס: סונטינה (שידור חוזר).
13.00 חדשות.
13.05 „קונצרט צהריים" — סקריאבין: סימפוניה מס' 2.
14.00 חדשות וסקירת עיתו־ני הצהריים.
14.10 „לאם ולילד".
15.00 חדשות.
15.05 „רדיורע".
15.30 ספרות ליסודיים.
15.50 ספר חדש – סקירה.
16.00 חדשות.
16.05 „רגע של עברית".
16.06 „מוסיקה ויוה" — כ־יצירות אוליבייה מסייאן.
16.55 חדשות באנגלית.
17.00 חדשות.
17.05 „מוסיקה ליום ראשון" — ויליאם בירד: מיסה; רוברטו קאמאנו: מגניפיקט.
17.55 חדשות בצרפתית.
18.00 חדשות.
18.05 „על אנשים וכיספ־רים".
18.30 „עם ישראל חי" — תוכנית על קהילות יש־ראל בחו"ל.
18.50 נוף הארץ – עם עו־ריה אלון.
18.55 „לחקלאי".
19.00 חדשות ו„היום הזה".
19.25 קלאסי וקל.
19.50 פרקי־היום בתנ"ך.
20.00 חדשות.
20.05 „מאולמי הקונצרטים שלנו" — האנסאמבל ה־קאמרי הישראלי. דריוס מיו: „חמש סימפוניות זעירות"; מוצארט: קט־עים מתוך „נישואי פיגא־רו".
21.25 „חליל במים" — חיו קלור דביוסי (תוכנית רא־שונה. שידור חוזר).
22.00 חדשות.
22.05 „המסך עולה" — „ה־מוסיקאי" מאת פרנריט דיורא. תרגום וביצוע: ספרירה זכאי (שידור חוזר).
23.00 חדשות.
23.05 „מוסיקה קאמרית" — בראהמס: רביעיה מס' 2 לפסנתר ולכלי־קשת.
24.00 חדשות.
00.05 „רגע של שירה".

הגל הקל

12.00 חדשות.
12.05 „בכיקצב יוצר".
12.30 „שירים משלנו".
13.00 חדשות.
13.05 „בחצי היום".
14.00 חדשות וסקירת עי־תוני־הצהריים.
14.10 „לי ולך" — שיר ו־ברכה (עד 15.52).
15.00 חדשות.
15.52 „על רגל אחת" — מונחים ומושגים ביהדות.
16.00 חדשות.
16.05 „רגע של עברית".
16.06 „ראשון ראשון חביב" — מיבחר הפיזמונים ת־לעתונים (עד 18.45).
16.30 „בתיקווה שתבין את הרמז".
17.00 חדשות.
17.55 „תמרורי".
18.00 חדשות.
18.45 „היום בספורט".
19.00 עיקר החדשות (רשת ה').
19.05 „נעימה וזמר" (רשת ה', עד 21.00).
20.00 חדשות (רשת ה').
21.00 חדשות.
21.05 „המנגינה לעולם נש־ארת" — קטעי ליתורגיה לאורך השנים.
21.50 נעימות עלות.
22.00 חדשות.
22.05 „ממני מגני" (שידור חוזר).
23.00 חדשות.
23.05 „הלילה הזה".
23.20 „אדום עתיק" — שי־רים שלא גס ליחם" (עד 01.00).
24.00 חדשות.
01.00 חדשות.

גלי צה"ל

12.00 חדשות.
12.05 יומן הצהרים.
12.30 „חמים וטעים" (ריש־ים (עד 13.55).
13.00 חדשות.
13.30 „לעולם לא אשכח".
13.55 הודעות לחיילים.
14.00 חדשות.
14.05 „שתיים עד ארבע" — עם רם עברון (עד ה־שעה 16.00).
15.00 חדשות.
16.00 חדשות.
16.05 „נא לצלצל" — צוות משיב על שאלות בנושאי תרבות.
17.05 יומן הערב.
17.40 „פיוטונים לכולכם" ו־ד"שים.
17.55 „מה נשמע".
18.00 חדשות.
18.05 „רדיוספורט" — מא־גאזין לענייני ספורט (עד 20.00).
19.00 חדשות.
20.00 חדשות.
20.05 „שירות דוב" — דוב לנץ מגיש תקליטים חד־שים.
21.00 חדשות.
21.05 „מיבחרדיו" (מאוצר הסרטיה) — חברים מספ־רים על מאקס ברוד (שי־דור חוזר).
22.00 חדשות.
22.05 „הלילה" — עם אורי סליע (עד 23.53).
23.00 חדשות.
23.53 „שיחת חצות" — דן צלקה על איב קוסטו.
24.00 חדשות.
00.05 יומן חצות.
00.30 „ציפורי לילה" (עד 03.00).
01.00 חדשות.
03.00 „פיזמונים אל תוך השחר".
05.00 „שחר טוב" — עם דידי מנוסי.

טלוויזיה

17.30 חדשות.
17.32 „חבורת ברייליו" — „שומר אוצר" (תרגום עב־רי־ערבי, לילדים).
18.00 „אות־אות־אות" (ל־ילדים).
18.30 קיצור החדשות (ער־בית).
18.32 „סוסי וסוסי" — „ה־חליל" (תרגום עברי).
19.00 „סוף" — „החינוך וה־תרבות" (תרגום עברי).
19.30 חדשות ויומן השבוע (ערבית).
20.00 „עולם ועל־מה" — שבועון לנוער.
20.30 „מבט" לחדשות.
21.00 „גנב שכמוך" — „מצבה במסיבה" — עם רוברט ואגנר (תרגום עב־רי־ערבי).
21.50 „באלט" — „אגם ה־ברבורים", מאת צ'ייקוב־סקי. עם רודולף נורייב, מרגוט פונטיין ו„הבאלט המלכותי הבריטי".
23.30 סיקור של יום החד־שות.

בטלוויזיה הלימודית

12.00 אנגלית ו'.
13.00 סידרות ט' — איש־מטריה של נוף עגול.
13.20 פרקי ספרות (י"ס) — הנה חגבי.
16.00 צביעה בקשירה — מלאכת־יד עם בתיה שר־יאל.
16.10 „הכרת הארץ" — א־שרון.
16.40 „דעתי־דעתך" — דת ומדינה.

— גזור ושמור —

דת ומדינה בישראל
מהסדרה „דעתי — דעתך"

המרכז לטלוויזיה לימודית
מביא

תוכנית נוספת מתסדרה „דעתי — דעתך", הפעם תדון קבוצת תלמידי י"ב על הנושא „דת ומדינת בישראל".
האם יש לך דעה בנושא? גזור ושמור את השאלות שהוצגו בפני התלמידים והשתתף גם אתה בדיון.

שאלות:

1. מי הוא יהודי?
א. כל אדם המרגיש את עצמו כיהודי ומצהיר על כך.
ב. כל אדם המצהיר שהוא יהודי ומגשים זאת על ידי מעשה הזדהות עם העם היהודי כמו: עליה לישראל, הצטרפות לקהילה יהודית וכו'.
ג. כל מי שנולד לאם יהודיה או שהצהיר על רצונו להיות יהודי ועבר תהליך גיור של אחת מהתנועות הדתיות.
ד. כל מי שנולד לאם יהודיה, או שהתגייר כדין ההלכה המוכרת על־ידי הרבנים.

2. איך היית רוצה לראות את הקשר בין הדת (היהודית) והמדינה?
א. קיימת אחדות בין המהות הדתית היהודית והיישות המדינית שלנו ולא תתכן הפרדה ביניהן.
ב. יש לקיים את הסטטוס־קוו בתחום דיני־אישות, שבת וכו' כפתרון מציאותי למצב כיום.
ג. יש לקיים צביון יהודי בדיני־אישות, שבת וכו'. בתנאי שחוקי הדת הממלכתיים יותאמו לצרכי חברה מודרנית.
ד. יש לנתק לחלוטין את הקשר בין הדת והמדינה ולא לאכוף על האורח חוקים דתיים.

3. המדיניות הישראלית והשקפה הדתית יהודית — האם צריכה להיות זיקה בין השתיים?
א. יש לנתק כל זיקה בין השתיים אם שואפים למדיניות ריאליסטית ההולמת את הצרכים של תקופתנו.
ב. במישור המדיני, עלינו להגשים את התפיסה הציונית החילונית בלבד.
ג. החזון הדתי לאומי צריך לשמש מצפן בהתוויית המדיניות. אולם האפשרויות במישור המדיני מחייבות לוויתורים.
ד. מדינת ישראל אינה ככל המדינות ומגמותיה המדיניות צריכות לשקף ערכים דתיים שעמדו במבחן הדורות.

מועדי השידור:
יום ראשון, י"ב סיון, 2.6 שעה 16.40
יום ששי, י"ז סיון 7.6 שעה 10.40, 12.30
יום שני, כ' סיון 10.6 שעה 16.40
יום ששי, א' תמוז 21.6 שעה 10.40, 12.30

— גזור ושמור —

האגודה למען החייל בישראל

מבקשת

מכל אלה אשר קיבלו כרטיסי הגרלה בדואר ולא שילמו את תמורתם — להעביר את התמורה בהקדם

ההגרלה ביום ג' 11 ביוני 1974

עיריית תל־אביב־יפו

מכרז פומבי 49/74
מכירת כלי רכב

עיריית תל־אביב—יפו מכריזה בזה על קבלת הצעות מכירת כלי רכב וכו' שיצאו מכלל שימוש לפירוק לגרוטאות

טופסי הצעה ותנאי מכרז אפשר לקבל במחלקת האפסנאות כבר מלכי ישראל, קומה 9, חדר מס' 946, בין השעות 8—12 לפנה"צ.
את ההצעות ב־2 עותקים, במעטפה סגורה, יש לשלוח בדואר רשום, לפי הכתובת: מחלקת מזכיר העיר, כבר מלכי ישראל, קומה 12, עד יום 20.6.74.
על מגיש ההצעה לצרף ערבות, כמפורט בתנאי המכרז.
אין העיריה מתחייבת לקבל את ההצעה הגבוהה ביותר או כל הצעה שהיא.
כן רשאית העיריה לחלק את המכרז בין מספר מציעים.

שלמה להט — ראש העיריה
י"ב סיון תשל"ד, 2.6.74

מהנדס חיפני הטוען כי ‚מאחורי הגדר' הוצג כ„מחזה אנטישמי' — מתכוון לתבוע את הטלוויזיה; הבמאי: ‚פעלנו לפי מיטב הכרתנו היהודית והאמנותית... התסריט אושר על־ידי יורשי ביאליק'

דראמה בעיקבות הדראמה

בירון יהודי (במרכז) ב„מאחורי הגדר"
„זהו סילוף נורא של העובדות"

בבקשת למצוא עבורו עילה חוקית לתביעה מישפטית נגד הטלוויזיה, על שהקרינה את „מאחורי הגדר" על־פי ביאליק כ„מחזה אנטישמי מביש ומבחיל" — פנה מהנדס חיפני אל שני עורכי־דין.

טוען המהנדס, רפאל כהן: „מה הם עשו?! הציגו את היהודים בגולה הדוויה ככנופיית רוצחים, חוליגאנים, אנסים, פוגרומצ'יקים, גוזלי אדמות ורודפי יתום ואלמנה. זהו סילוף נורא של העובדות בסיגנון הסרט האנטישמי „היהודי זיס". וזה מה שמצאה הטלוויזיה לנכון להציג בערב־שבועות — חג מתן־תורה?!"

בין המישדרים
נחום שרביט

כשנישאל דובר רשות השידור, ארי אבנר, לתגובה — השיב: „אני מסרב להגיב. אם אזרח רוצה מישפט — נשיב לו בבית־הדין". עמק פלי, במאי הסרט, הגיב על ההאשמות: „פעלנו לפי מיטב הכרתנו ה־יהודית והאמנותית. כדי להוציא מ־תחת ידינו סרט נאמן במידת האפשר למקור. התסריט אושר על־ידי יורשי ביאליק".

יצויין, כי בסיפור ביאליק מתוא־רות אומנם התנכלויות לגויה ש־מאחורי הגדר — אך אין בו כל זכר לרצח בעלי־חיים וניסיון לאונס.

עליה וקוץ בה

תוכנית שבועית לעולים, על עולים ומאת עולים — תוגש בקרוב על המסך־הקטן בימי ב' בשעה 20.00.

המישדרים, המיועדים גם לכלל הצופים, יעלו בעיות בנוסח עליה וקוץ בה — בסיגנון של הסברה מטעם. הנושאים בהם ידונו: העולים והביורוקראטיה, וילה־וולוו, הגרוזינים, הקליטה בעיירי־פיתוח, ה„גיטאות" בישראל, בעיות דיור ותעסוקה וכיוצא באלה.

הראשונה בתוכניות תביא את סרטו של ויקטור נורד (עולה ממוסקבה), המגולל את ציפיותיהם ואכזבותיהם של עולים חדשים — אנשי קולנוע וטלוויזיה. בהמשך התוכנית יוקרנו סרטים שנעשו על־ידי אותם עולים, עבור מיסגרת זו במגמה לפתוח בפניהם את השוק.

בצוות המורכב, שיפעל מאחורי תוכניות אלו: יגאל לוסיין — המפיק האחראי לתוכניות הסברה ותעודה בטלוויזיה, עמוס רולניק ומיכל שלמן — אנשי מישרד־הקליטה, התסריטאית עופרה ביקל והמפיק חנינא אמוץ.

דירה אחת לתריסר

שישה זוגות צעירים (עד גיל שלושים) יטלו־חלק בסידרה הרדיופונית של חידוני־ידע ושעשועים, אשר תזכה את הצמד־המנצח בחשעים אלף ל"י — לתוכנית חיסכון לדירה — מתנת בנק־הפועלים. חלק מסכום־הפרס יופקד על־שם הזוג־הזוכה ב־תוכנית־החיסכון „מטמון דירה", והשאר יוענק לו בצורת תעודות־נאמנות „איתן" של בנק־הפועלים.

מתמודדי הסידרה „דירה לשניים", ייבחרו מתוך כלל הזוגות הנרשמים לתחרות — על־ידי ועדה מיוחדת מטעם „שידורי ישראל". התנאי הראשוני להשתתפות הוא, כמובן — חוסר דירה. בנוסף לפרס הראשון, יזכה אחד הזוגות בחמשת אלפים ל"י.

יהיה זה הצמד שיוכתר כ„חביב הקהל" — בעת המופעים הפומ־ביים (בבית־התמורה בתל־אביב), אשר יוקלטו לשידור. פרסים יוענקו גם לצופים, שיטלו־חלק פעיל בשעשועונים.

הסידרה תחל ביולי, כשנושא־התחרות הראשון הוא — הדרוזים בישראל. עורכים: שמואל שי וזאב ענר.

מי, מה ומתי

● החל מבוקר זה הורחב המגאזין „הבוקר הזה" של „שידורי ישראל", ויורחב עוד יותר — עד לשעת־שידור שלמה. בין החידושים הצפויים בו: פינות־שירות כגון מחירי הירקות־פירות בשוק והמצב בכבישים הראשיים. בשבוע שעבר, כידוע, הוחל בשילוב כתבות בענייני־היום במיסגרת מהדורות־החדשות.

● התוכנית „לקראת שבת", המשודרת לילדים ולנוער בימי ו' אחה"צ — תוחלף כבר השבוע בתוכנית מסורתית לכלל הצופים, שתביא זמר ומלל לשבת. לפי שעה יוקרנו במיסגרת החדשה קטעים נבחרים מתוכניות הווי־דת־ומסורת, ששודרו בעבר. מגמת השינוי — אופי „שבתי" יותר לשידורי ערב־שבת.

● ראיון בלעדי עם המחזאי נסים אלוני, ישודר בגל א' — במוצאי שבת הבאה, בשעה 22.05. אלוני, הידוע כסרבן־ראיונות, נאות לחתראיין עבור התוכנית „מלים שמנסות לגעת". מראיין — דן הורביץ. עורכת — דליה עמית.

● הקרנת הסידרה העלילתית „אייבנהו", שנועדה ליוני — עם תום פרקי „פוליאנה" — נדחתה לפי שעה. „לא נתחיל בסדרת־תוכניות ארוכה, שעה ששידורי המישחקים במיסגרת התחרויות על הגביע העולמי בכדורגל — ישבשו את לוח המישדרים הסדירים" — נימסר מלשכת דובר רשות־השידור. מישחקים רבים, כפי שמורסם, יובאו בשידור ישיר מגרמניה — וידחקו את רגלן של תוכניות שוטפות. ב־10 בחודש, עם זאת, יוחל כן בהקרנת סידרה — אך קצרה, בת שלושה פרקים בלבד: „רמבראנדט", בעריכתו ובהגשתו של סר קנת („תרבות") קלארק.

● על סיכוי ממשי לברית בין הטלוויזיה הכללית והלימודית ושידור משותף של תוכניות יומיות לילדים ולנוער, בין 16.30 ל־17.30 — מסר יצחק שמעוני, מנהל התוכניות בעברית ב־טלוויזיה, לאור הדיונים בין נציגי שתי התחנות. כידוע, כפופה הטלוויזיה הלימודית למישרד־החינוך — ולא, כטלוויזיה הכללית, לרשות־השידור.

צלילי השבוע
ירחב אורחי

רפאל קובליק על הפילהרמונית

חיוניות בולטת

תכונתו הבולטת ביותר של רפאל קובליק בן ה־60 — מגדולי המנצחים בעולם, ואורח הסידרה העצירית של הפילהרמונית הישראלית — היא חיוניותו.

תוכנית־הקונצרט ניפתחה בסימפוניה השניה לכלי־קשת של ארתור הונגר, המשקפת את הלכי־הרוח בקרב המחתרת הצרפתית בימי הנאצים. מוטיב טראגי קצר, החוזר וניישנה, מסמל את האווירה הקודרת — ולעומתו פורצים מדי פעם צלילי קרב ותיקווה נסערים. קובליק הצניע כאן את תנועותיו, והניח למוסיקה עמוקת־התוכן לדבר בעד עצמה.

את גדולתו האישית הפגין המנצח בסימפוניה הרביעית של בטהובן, הנא קרא דרור לזרועותיו וגופו, וסחף את הנגנים אל דראמה עזה בפרק הראשון, שלווה כפרית — בשני, הומור נוקב — בשלישי, ועליזות מסעירה — באחרון.

סולן־הערב, הפסנתרן ניקיטה מאגאלוף בן ה־62, ניגן עם התזמורת את הקונצ'רטו בסה מאז'ור של מוצארט (ק. 439). אם כי לא איבד צלילים והתאימם לסיגנון המעודן — היתה נגינתו נטולת חיים ורגש.

* * *

פסנתרן אילן רוגוף ברסיטאל

מעוף טכני

ברסיטאל שהגיש בשבוע שעבר, במוזיאון תל־אביב בחר אילן רוגוף, הפסנתרן הישראלי הצעיר, להשמיע תחילה את הסונטה מס' 14 לבארטוק.

כבר ביצירה זו, בלטו שליטתו המירבית בפסנתר וכושרו להפיק גווני־צלילים. מעוף טכני וגישה תרבותית, ציינו את ביצוע הסונאטה עם מארש־האבל והבלדה בסול מינור מאת שופן. שלושת האינטרמצי של בראהמס — נוגנו בהפנמה ובהגות, וב־אמצעות „פנטסיית הנודד" לשוברט — הפגין רוגוף רמה ויר־טואזית, תוך התגברות על אתגריה ואורכה.

בהשוואה לטכניקה המצויינת של הפסנתרן, ולשם חתירה לשלימות — שומה עליו להגביר את המתחים הרגשיים, ולאזן את דרגותיהם.

* * *

פסנתרנית ורה לנגיל ברסיטאל

טעם רב

הפסנתרנית הישראלית ורה לנגיל, המרבה להגיש יצירות בנות־זמננו ומשל מלחינים ישראליים, פתחה את הרסיטאל שלה במוזיאון תל־אביב בביצוע־בכורה מקומי של שני חיבורים — מאת דהילוו ומאת בריה.

מן ההווה עברה אל העבר — השמיעה סונטה בסי־במול מאז'ור מאת מוצרט (ק. 570), ונעלה את החלק הראשון של תוכניתה בפנטסיה בפה מינור של שופן. כאן לא התגברה הפסנתרנית על האתגרים הטכניים והמוסיקאליים של יצירה אחרונה גדולה זו.

מחצית־הערב השניה נחנכה ביצירה חדשה מאת אבידום הישראלי — „קטע לפי שמו של שנברג" (אבי שיטת 12 הטונים). בחיבורו זה, באותה שיטת שרירת־החוקים, הצליח המלחין להחלץ מכבלי מלאכת־המחשבת וליצור מחרוזת של ערגות והירהורים בצבעי צלילים חדשניים. ורה לנגיל ניגנה את ה„קטע" בטעם רב.

שלושת הפרלודים של דביוסי — „מנסטרלי", „הנערה בעלת שערות הפישתן", ו„גנרל לאווין האקסצנטרי" — בוצעו בתחושת הסיגנון, בו בולטות ההרמוניות הנכרכות בשפע סביב לקווים המלודיים. היצירה המסיימת, „פרלוד, כוראל ופוגה", מאת צזאר פראנק, הכבידה באורכה ובהכנה — ומוטב היה להשמיעה בראשית מחציתה השניה של תוכנית עשירה זו.

הערב בבתי הקולנוע

תל־אביב־יפו
9.30—7.15—4.30
אופיר: „דילינגר"
אורלי: „משחק לשניים"
אלנבי: „העוקץ"
אסתר: „מרסר" 9.30—7—4
גת: „אוונטי" 9 ,6.30
גורדון: „גודניק עם רשיון"
דקל: „סרפיקו"
דרייב־אין: „יללת הזאבים"
הוד: „סינדי וג'ונס"
זהר: „משחק הגורל" 9—7—4.30
זמיר: „מעשיות קאונטנברי"
חן: „בילי שני כובעים"
לימור: „ל־לילה אלף עינים"
מוגרבי: „שלום לנצח"
מקסים: „דקמרון האחרון"
מיחמיד: „המוחץ"
9.30—7.30—4—2—12—10
מרכז: „אחים בדם"
9.30—7.15—4—2—12—10
סטודיו: „המבט"
סינרמה: „אונס המורה"
סינמה 1: „קריייזי ג'ו"
נגה: „שוטרים ושודדים"
פאר: „אהבת החיים"
פריז: „ד"ר מיבטס"
9.30—7.15—4—2—12—10
צליל: „בלש ושמו מקיו"
9.15—7—4—12
צפון: „אין עשן ללא אש"
רמת־אביב: „הבלונדינית עם הנעל השחורה"
תל־אביב: „שרית"
תמר: „סוטה מין מסוכן" 9.30—7.15—4—2—12—10

חיפה
9.15—7—4
אורדן: „זהר בדשא"
אמפי: „הגשר על הנהר קוואי"
אורה: „עד שהגט יפריד בינינו"
אורלי: „סקורפיו"
אוריון: „הכת האירוטית"
ארמון: „הזון מת"
בית־רוטשילד: „מסכת הברזל" 9
חן: „חיה ותן למות"
כרמל גנים: „ג'ונגו"
מוריה: „כך חיינו"
מירון: „האמיצים"
עצמון: „סרפר"
פאר: „צ'ארלי ואריק"
רון: „אין עשן ללא אש"
שביט: „אהבת החיים"

ירושלים
9—7—4
אדיסון: „יום הדמים"
אוריון: „אהבת החיים"
אורנע: „סידני וג'ונס"
אורגיל: „זעקות ולחישות"
ארנון: „משחקי המינים"
חבירות: „עד שהגט יפריד בינינו"
חן: „הסרסור"
ירושלים: „גברים במלכודת"
סמדר: „הליידי שבת בלוך"
עדן: „איש חצות"
רון: „פיס ושילוי"

ר"ג־גבעתיים
9.30—7.15
אורדע: „השגעון המקסים"
אורלי: „הגנב שבא לסעוד"
9.30—7.15
„משפ' רובינזון השוויצרית" 4
אואזיס: „חיה ותן למות"
ארמון: „בילי שני כובעים"
גלאור: „מלכודת החושש"
הדר: „שרית"
רמת־גן: „אני אוהב את גרושתי"
לילי: „אדי הבלש"
רמה: „כולה תשוקה"
שביט: „הליידי שרה בלונ"

אשדוד
אסתר: „חיה ותן למות"
אולימפיה: „אורות הכרך"
דנון: „חיה ותן למות"

אשקלון
אסתר: „סטודנטיות במלכודת"
חן: „תאוות האמות"
מאיר: „השמלה ושמה ברטה"
רחל: „מלכודת המעשה" 8.30

אור יהודה
גולן: „האגרוף הסיני" 8.30

באר־שבע
קרן: „הדרקון משטנטונג"

בת־ים
אורנים: „צ'ארלי ואריק"
בת־ים: „האיש שלנו בולט"
סביון: „הפרחחים הצלקיים"
עצמאות: „שרית"
רמת־יוסף: „הביגמיסט"

הרצליה
דוד: „שרית" 9.15 ,7
דגניה: „24 שעות של מחח" 9 ,7

כפר־סבא
הדר: „נמר מזהבי" 8.15
חן: „הדוברמנים הנועזים" 8.30

חולון
9.30—7
ארמון: „ואסר הגדולה"
מגדל: „ערומים כרוח הים"
סבוי: „הארי המוזהב חוזר"
רחל: „הער הצעיר" 9.15 ,7.15
רינה: „שרית"

חדרה
גן זהר (סגור): „הדוואי" 9—7
גן־זהר (פתוח): „הגישה" 8
הוד: „הארי המוזהב חוזר"

נס־ציונה
נוה: „קובלך" 8.30

נתיבות
שביט: „רבי יעקב" 8

נתניה
אסתר: „יומו של הרולמיף" 7, 9.15
יגיל: „רחוב הנהימות" 7, 9
סטודיו (סגור): „הגנב שבא לסעוד"
סטודיו (פתוח): „סנדקית"
„שמה קושי" 7.15, 9.15
שרון: „שרית" 7, 9.15

עפולה
חן: „הנודד האמיץ" 8.15
קול רון: „חזק יותר חברים" 8.15

פתח־תקוה
אורון: „מי רצח את ג'יני" 8.15
הדר: „חלף עם הרוח" 8—8.45
היכל: „הטנבי האחרון" 7, 9.15
שלום: „שרית" 7.15, 9.30

פרדס־חנה
דקל: הצגה באידיש 8.30

ק. אונו
אוריאון: „הבריחה" 8

קרית מלאכי
בירור: „הדרקון והנמר" 9.15—7.15
הוד: „רבי יעקב" 9.30—7.15

ראשל"צ
נעמן: „כך חיינו"
ראשון: „7 נשים ארוטיות"
מסארה: „דקמרון האמור" 7, 9

רחובות
בית העובלים: „בוזנקה בגמנסיה" 8.30
הדר: „ליידי קארולין" 7, 9.15

רמת השרון
גיל: „ציור ורנחיל" 7.30

קרית־שמונה
תרסון: „הנודד הצלילי" 6.15
„הגר נשים לסטודר" 8.40
שניר: „איש הנשם" 8.30

רמלה
[illegible] 9.30

עפ"י דב המכר המרתק של דפנה דה מוריה

"Dont look now"

דונלד סאטרלנד

ג'ולי כריסטי

המבט

השבוע בבכורה ארצית

"סטודיו", ת"א

"מלאכת מחשבת" (מוסף "הארץ")

פלר

עלילות גבורה והקרבה עצמית בסרט הקרטה והפעולה

• דויד ציאנג אלוף סין בקרטה

• טי לונג אלוף יפן בסיף

אחים • בדם

הצגת בכורה ארצית

השבוע בקולנוע "מרכז" תל-אביב • 6 הצגות ביום

מסרטי וורנר פוקס — בצבעים

החוקים הם של ארני... המשחק זה החיים...

משחקי ארני ERNIE

השתתף בפסטיבלים של:

* ברצלונה * ברלין
* טורונטו * שיקגו

* אלכסיס קאנר
* ג'ודים גאהם
* ריצ'רד להן

הצגת בכורה ארצית

השבוע בירושלים

בקולנוע "ארנון"

סרטו המבוקר של בילי ויילדר

אוונטי!

4.00, 6.30

ג'ק למון

ג'ולייט מילס

(נני והפרופסור)

שבוע 6 גת ת"א

United Artists

אלברט ד. טפלון ושות. בע"מ מציגים:

שאל את השוטרים הם הכירוהו היטב...

קרייזי ג'ו

השבוע בבכורה ארצית

סינמה 1 ת"א

פרסום פלר

התזמורת הפילהרמונית הישראלית

לוח קונצרטים למנויים

קונצרט למנויים מס' 10

המנצח: רפאל קובליק

הסולן: ניקיטה מאגאלוף, פסנתרן

תל-אביב, היכל התרבות

סדרה 4. הערב יום ראשון 2.6.74

סדרה 5. יום שני 3.6.74

תכנית: הונגר, מוצארט, בטהובן

ירושלים, בנייני האומה

סדרה 4. יום ראשון 9.6.74

תכנית:

מוצארט — קונצ'רטו בפה מאז'ור לפסנתר ולתזמורת ק. 459

מאהלר — סימפוניה מס' 4 בסול מאז'ור (סטלה ריצ'מונד — סופרנו)

ת"א, היכל התרבות

סדרה 6. מוצ"ש 8.6.74

סדרה 7. יום שני 10.6.74

סדרה 8. יום שלישי 11.6.74

חיפה, אודיטוריום חיפה

קונצרט למנויים מס' 9

סדרה 1. יום שלישי 4.6.74

סדרה 2. יום רביעי 5.6.74

סדרה 3. יום חמישי 6.6.74

תכנית:

פרוקופייב — קונצ'רטו מס' 5 בסול מינור לפסנתר ולתזמורת

מאהלר — סימפוניה מס' 4 בסול מאז'ור (סטלה ריצ'מונד — סופרנו)

כל הקונצרטים למנויים מתחילים בשעה 8.30 בערב

הבלט הקלסי

* לתושבי תל-אביב והסביבה — 4.6.1974, מוזיאון ת"א, אולם רקנטי, 8.30 בערב. כרטיסים להשיג ב"אוניון" "הדרן", ו"קסטל".
* לתושבי באר-שבע והסביבה — 6.6.1974 אולם "קרן", באר-שבע, 8.30 בערב. כרטיסים להשיג ב"מרקור", פסג' רסקו. ועדי עובדים וקבוצות מאורגנות, נא לפנות למרכז לבלט קלסי, טלפון 03-266610.

הועדה המקומית לתכנון ולבניה — חיפה

הודעה על פי סעיף 149 לחוק התכנון והבניה תשכ"ה—1965

ניתנת בזה הודעה כי הוגשה בקשה ע"י חב' בן גליק בע"מ. להריסת בית קיים והקמת שני בניינים בני 3 קומות על קומת עמודים במרחק של 8.70 מ' ביניהם (במקום 10 מ' כפי שנקבע בתכנית ת"פ) עם עודף של 60 מ"ר שטח בניה ובליטות של 30 ס"מ של ברנדאות לטרוזה הצדדית, ברח' הגדוד העברי (ג) 53, חלקה 94 בגוש 11581.

אפשר לעיין בבקשה בחדר מס' 319 בהיכל העיריה בימי א'—ה' בשעות 08.00—12.00.

המעונין להגיש התנגדות לבקשה, ימציאנה לפי הכתובת דלעיל תוך שבועיים מיום פרסום זה.

י. כהן — מהנדס העיר

— גזור ושמור —

המרכז לטלויזיה לימודית מגיש

תוכניות מיוחדות

לשבוע י"ב בסיון — י"ח בסיון (2.6 — 7.6)

צביעה בקשירה
בתיה עוזיאל מראה כיצד להכין מפיות, מפות, בקבוק וחולצות ועור באופנים שונים של קשירות וקיפולים וטבילה בצבעי בד שונים.
יום ראשון, י"ב סיון, 2.6 10.00

השרון
מן הסדרה "הכרת הארץ", פגישה עם נוף השרון, צמחייתו, אוכלוסייתו והחי שבו. דגש מיוחד מושם על תולדות האזור.
יום ראשון, י"ב סיון, 2.6 16.18

דת ומדינה
מן הסדרה "דעתי — דעתך" — בני נוער דנים על בעיות דת ומדינה. השאלות שיועלו במשדר מפורסמות בנפרד ומאפשרות לצופים השתתפות בעיצוב המשדר.
יום ראשון, י"ב סיון, 2.6 16.10

ONE! ONE! ONE!
18 minutes of skits, songs and films illustrate "ONE" as a substitution pronoun.
יום שני, י"ג סיון, 3.6 16.14

חיסון
תוכנית בנושא החיים לתלמידים ברמות הבוגרות ולמורים.
יום שני, י"ג סיון, 3.6 16.30

בדד
זהו סיפורו של ארט גודר, הנמצא בתחנת מחקר בקוטב הדרומי. הוא נלחם בהצלחה בקור, בערות ובסערות, אך לומד במהרה כי הבדידות היא אויבו הקשה ביותר. מאבקו על הבדידות הוא גם מבחן של נפש האדם.
יום שלישי, י"ד סיון, 4.6 10.00

הפצצה השקטה
סרט העוסק את בעיות ריבוי האוכלוסין העולמי.
יום שני, י"ג סיון, 3.6 13.40
יום שלישי, י"ד סיון, 4.6 10.12

איך עובר החשמל?
יום שלישי, י"ד סיון, 4.6 16.45

בחצר הפלפלים
סדרה לגנים הצעירים.
יום רביעי, ט"ו סיון, 5.6 16.00
יום שישי, י"ז סיון, 7.6 16.00

מה עושה הסוללה
יום רביעי, ט"ו סיון, 5.6 16.45
יום שלישי, כ"א סיון, 11.6 16.15

על החוף
תוכניתם של גיל אלדמע.
יום חמישי, ט"ז סיון, 6.6 16.36

טלנוער
המגזין השבועי לבני הנוער בהנחיית אהוד מנור.
יום חמישי, ט"ז סיון, 6.6 17.00

פגישה עם סופר
יום שישי, י"ז סיון, 7.6 16.30

— גזור ושמור —

מזמינים את כל ידידינו להרמת כוסית לפתיחת

בוטיק ששי ויונה

פסג' דיזנגוף 101, קומה ב'

הערב, 2.6.74, בין השעות 17.00-20.00

יונה אליאן, ששי קשת וצחי

נ.ב. נא להצטייד בפנקסי צ'קים.

תיאטרוני ישראל

התיאטרון הלאומי הבימה

הו, הו יוליה
תל-אביב האולם הקטן
הערב 2.6 • מחר 3.6

הביטרון
מי הוא מה?
מחר 3.6 • יום ג' 4.6

הצגות בכורה
מות דנטון
מאת גאורג ביכנר
עבוד ובימוי: יוסף מילוא
מוצ"ש 8.6 באולם הגדול

התיאטרון הקאמרי תל אביב

השחף
הערב 2.6 תל-אביב
יום ג' 4.6 תל-אביב

נעורי ורדה'לה
2 הצגות אחרונות
מחר 3.6 תל-אביב

הצגות בכורה
כי עודני מאמין בך
מוצ"ש 8.6 ב-8.00—10.30 תל-אביב צוותא

התיאטרון העירוני חיפה

הצילו
הצגות אחרונות בחיפה
הערב 2.6 חיפה
מחר 3.6 חיפה

הצגת התיאטרון הקאמרי
השחף
יום ה' 6.6 חיפה

סיקבסטר 72
מחר 3.6 קרית ביאליק
יום ד' 5.6 קרית שמונה

פרסום בלקין

אילי גורליצקי, תמי ספיבק, דידי לוקוב

קומדיה

פ"ת "שלום" מחר יום ב' 3.6	ב-9.00
ת"א "בית-דורי" יום ג' 4.6	ב-9.00
ת"א "בית-דורי" יום ד' 5.6	ב-9.00
נהריה "אסתר" יום ה' 6.6	ב-9.00

כרטיסים: "ויקי-לאף" ובמשרדים

טלפון "בית-דורי" 263178

הכניסה מתחת לגיל 16 אסורה!

הגשש החיוור

יפו "אלהמברה"	מחר 3.6	ב-9.00
באר-שבע "חן"	יום ג' 4.6	ב-3.30
באר-שבע "קרן"	יום ו' 7.6	ב-9.30
תל-אביב "אהל"	מוצ"ש 8.6	ב-9.30
רמת-גן "אורדע"	יום ו' 14.6	ב-9.30

להקת "כוורת" סיפורי פוגי

רעננה "אורות"	מחר 3.6	ב-8.30
עכו "גן עדן"	יום ג' 4.6	ב-9.30
יפו "אלהמברה"	יום ד' 5.6	ב-9.00
אשקלון "רחל"	יום ה' 6.6	ב-8.30
גבעתיים "שביט"	יום ו' 7.6	ב-9.30

האגודה הבינלאומית למדיטציה בישראל

רח' אחד העם 67, תל-אביב;
שד' הנשיא 4, חיפה;
רחוב מדבר סיני 71, ירושלים.

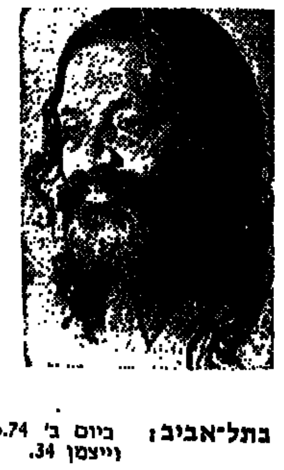

הרצאות מבוא

למדיטציה הטרנסצנדנטלית

כפי שמלמד אותה

מהרישי מהש יוגי

בתל-אביב: ביום ב' 3.6.74, 1.7.74, בשעה 7.00 בערב בבית לסין, רחוב וייצמן 34.

בירושלים: בימי א' 9.6.74, 23.6.74 בשעה 8.30 בערב, בבית אגרון, רחוב הלל 37, חדר 8, קומה ב'.

בחיפה: ביום א' 7.7.74 בשעה 7.00 בערב בבית הרופא, שד' וינגייט 2, (מול ביה"ח רוטשילד).

רשימת המורים למדיטציה הטרנסצנדנטלית המוסמכים ע"י מהרישי מהש יוגי:

טובה ופנחס אורן, גבעתיים
מרגוט אלכסנדר, תל-אביב
ליליאן בן-קיקי, חיפה
נאוה גולד, ירושלים
יהושע גרינברג, גבעתיים
נורה דישון, רמת-גן
אלדד סטובצקי, תל-אביב
עדה סיון, חיפה
ראומה רכב, תל-אביב
גד תיק, רמת-גן

והאורחים בארץ דוברי אנגלית:

מרק אלנבי, ראובן מרקוביץ, ג'רי פלדמן.

עירית אשדוד

מכרז פומבי מס' 18/74

אספקת דג פילה

עירית אשדוד מאריכה בזה מועד להגשת ההצעות למכרז הנ"ל, עד 14.6.74.

אינג'נר צבי צילקה
ראש העיריה

רשות השידור

הקלטה פומבית של תוכנית הרדיו

"בירה ומצב רוח"

הערב, יום ראשון 2.6.74 בשעה 24.30

מועדון התיאטרון, רח' מנדלי 7, תל-אביב

בהשתתפות:

* אח"כ יצחק בן-אהרון — בראיון השבוע
* דן בן-אמוץ — בשיחה
* אנדרו מיילס — העיתונאי שליווה את כל שלבי המו"מ עם קיסינג'ר
* גלית ישי, צפי פליישר, טוביה צפיר — בפזמון השבוע, דן אלמגור
* נורית הירש — תנגן בפסנתר ותערוך שירה
* מתי כספי
* להקת הפלטינה
* מנחה: יעקב אגמון
* מפיק ועורך: עודד פנחסי

* כרטיסים: "הדרן", רח' אבן-גבירול 90, תל-אביב.

אזרח, שלם את אגרת הרדיו והטלויזיה!

הזמנות לבתי מרגוע ומלונות בכל הארץ, ללא תשלום נוסף

רח' גורדון 28 תל-אביב. טל. 222042.

השבוע ביד יצחק בן-צבי

ירושלים

יום ראשון, י"ב סיון תשל"ד (אנגלית) — 2.6.74

21.00—19.00:

התפתחותה של ירושלים בימי בית שני — ד"ר מגן ברושי

יושב ראש: הרב סטנלי שטינהרט

יום שני, י"ג בסיון תשל"ד — 3.6.74

ב-18.30:

ההתנחלות היהודית המחודשת בחברון תולדותיה ורקעה — הרב אליעזר ולדמן

בשיתוף עם עירית ירושלים, המחלקה לתרבות

קורס למורים בהכרת ירושלים

יום שלישי, י"ד בסיון תשל"ד — 4.6.74

מלחמת החורבן — תרגיל ומשחק מלחמה — מר מיכאל גרינצוויג

המרד הגדול והחורבן — ד"ר מ. ד. הר

יום חמישי, ט"ז בסיון תשל"ד — 6.6.74

תרגיל זהוי מבנים בתקופת בית שני ע"פ מקורות — מר מיכאל גרינצוויג

בשיתוף עם הועדה המשותפת להשתלמות עובדי הוראה — משרד החינוך והתרבות

יום חמישי, ט"ז בסיון תשל"ד — 6.6.74

א. החוג ללימוד תלמוד ירושלמי
קריאת שמע ועשרת הדברות — הרב ד"ר נ. דרייזין
מקורות: ירו' ברכות, פרק א', פיסקא "בשחר מברך שתים"
מרכז: הרב ח. מ. לוינס

ב. סמינריון שנתי בת"א, בבית יד לבנים
ההתנחלות בעבר הירדן — ד"ר בוסתנאי עודד
הנודים בספר ארץ-ישראל — ד"ר ישראל אפעל
בשיתוף עם האגף לתרבות ונוער, עירית ת"א-יפו

נמשכת ההרשמה לשלושת ימי העיון וסיור — בנושא

"ירושלים בימי בית שני - העיר ויישובה"

שיתקיימו בימים שני — רביעי, כ"ז — כ"ט סיון תשל"ד — 17 — 19 ביוני 1974

פרטים והרשמה ביד יצחק בן צבי, ת.ד. 7860, ירושלים, טלפון 3—02/39201

צוותא לתרבות מתקדמת

ביום רביעי — 5.6.74 — בשעה 8.30 בערב

ערכים, מדע ומדינאות

ערב לזכרו של

פרופ' אהרון קציר

דברים: פרופ' אפרים קציר — נשיא המדינה
פרופ' מיכאל פלדמן
השר שמעון פרס
פרופ' נתן רוטנשטרייך

הזמנת כרטיסים — במועדון צוותא

תיאטרון לילך מציג:

גבי עמרני

בקומדיה המצליחה של אלי שניא

בפי הדוקטור

טבריה "חן" יום ב' 3.6	ב-9.00
תל-אביב "נחמני" יום ג' 4.6	ב-8.30
ק. אונו "אור-און" יום ד' 5.6	ב-8.30
עפולה "קולירון" יום ה' 6.6	ב-8.30

הפקה: יוסף (לאון) 222406

מכונית **פיג'ו 104** היא רק אחד הפרסים הנהדרים אשר יוגרלו בין המפרסמים מודעות מילים **בלוח הכפול**

קפה נגה

בהנהלה חדשה.

בימי ששי ומוצאי-שבת מוסיקה לריקודים לצלילי תזמורת

המשבצים

הכניסה מגיל 25 ומעלה

תל-אביב, פינסקר 4

השבוע במוזיאון תל-אביב

תערוכות

ביתן הלנה רובינשטיין (רח' תרס"ט 6)

יום ג', 4.6.74 ב-6.30 בערב

פתיחת תערוכה — אוזיאש הופשטטר — רישומים ואקוורלים

הבנין החדש (שד' שאול המלך 27)

משה קסטל — תערוכה רטרוספקטיבית. 120 יצירות המייצגות 45 שנות יצירה של האמן הישראלי הנודע. התקופות: "מיניאטורות", נופי פאריס, בתי כנסת וחגים ספרדיים, הקליגרפיה והבזלת. היצירות רוכזו מאוספים ומוזיאונים בישראל, אירופה, ואמריקה. (אולם זיקס).

יום ג', 4.6 ב-8 בערב — הדרכה מיוחדת בתערוכת קסטל (נפגשים באולם הכניסה).

אולמות הגרפיקה: לוביס קורינת (1925—1858) — רישומים, תחריטים וליתוגרפיות של אחד מגדולי הציירים הגרמניים בסוף המאה ה-19 וראשית המאה ה-20. אריק ברון — כרזות מפיכלנד.

אולם טאיירהוף — אמנות ישראלית

אולם נגלום — אימפרסיוניזם, אקספרסיוניזם ופוסט אימפרסיוניזם.

אולם מס' 3 — סוריאליזם ופוסט קוביזם ואמנות מופשטת.

אולם האפט — אמנות קינטית.

שעות הביקור בשני הבנינים: ימים א', ב', ד', ה': 10—17; יום ג' 10—13, 16—22; יום ו' 10—14; מוצ"ש 19—23.

הספריה ע"ש הלנה רובינשטיין (בבנין החדש)

פתוחה בימים א', ב', ד', ה', 10—16; יום ג': 10—13, 16—19; יום ו' 10—13.

הרצאה

יום ג', 4.6 ב-8.30 בערב
בסידרת ההרצאות למינויים — "אמנות בת-זמננו" "האמנות הקינטית", ע"י עמי שביט ואמן).

קונצרטים

בשיתוף עם עיריית תל-אביב, האגף לתרבות לנוער ולספורט

יום א' 2.6 ב-8 בערב
רסיטל לפסנתר — מינדרו כץ
בתוכנית: סונטה אופ' 106 (האמרקלוויר), סונטה אופ' 111, סונטה אופ' 27 מס' 2 "אור ירח".

יום ה', 6.6 ב-8 בערב "בימת העולים"
אליס לנדסמן — פסנתר
באך (פרטיטה מס' 1), מוצארט (סונטה בדו מינור ק. 457), שופן (סונטה בסי במול מינור עם "המארש האבלי"), ליסט (קונסולסיון מס' 3, ואלס מפיסטו).
סידרת בימת העולים מאורגנת בשיתוף עם הסוכנות היהודית המחלקה לעליה וקליטה ומשרד הקליטה.

מוצ"ש 8.6 ב-9 בערב
רביעיית תל-אביב
(ח. טאוב, א. בויקו, ד. בנימיני, ע. ויזל)
בארטוק (רביעיה מס' 6), שוברט (רביעיה אופ' 161 בסול מאז'ור). קונצרט יחיד בתל-אביב לקראת צאתם לפסטיבל אדינבורו.

כרטיסים לקונצרטים בקופת המוזיאון וב"אוניון" רחוב דיזנגוף 118, תל-אביב

וורנר פוקס מציגים

דליה פרידלנד • יגאל בשן

שירית

הצגת בכורה עולמית בעת ובעונה אחת

תל-אביב, "תל-אביב"	שבוע 2
גבעתיים, "הדר"	שבוע 2
פתח-תקוה, "חדר"	שבוע 2
חולון, "רינה"	שבוע 2
בת-ים, "עצמאות"	שבוע 2
נתניה, "שרון"	שבוע 2
הרצליה, "דוד"	שבוע 1

משרד החינוך והתרבות
מערכת החינוך הטכנולוגי
המחלקה להשתלמויות
עובדי הוראה

משרד העבודה
המכון הממשלתי להכשרה
טכנולוגית
המחלקה להשתלמויות

השתלמויות למורים בחינוך טכנולוגי
קיץ תשל"ד

רשימה א'

מס' הקורס	נושא הקורס	מועד	סה"כ שעות	מקום ההשתלמות
74.0.108	אוטומציה שלב א'	18.7.74—1.7.74	90	בי"ס להנדסאים, רמת אביב
74.0.107	אוטומציה שלב ב'	1.8.74—21.7.74	60	בי"ס להנדסאים, רמת אביב
74.0.109	בקרה ספרתית	16.8.74—4.8.74	60	בי"ס להנדסאים, רמת אביב
74.0.111	תורת מכונות התפירה מחזור א'	2.7.74—30.6.74	18	חיפה
74.0.111	תורת מכונות התפירה מחזור ב'	16.7.74—14.7.74	18	חיפה
74.0.112	דיגום חופשי מחזור א'	18.7.74—8.7.74	60	חיפה
74.0.112	דיגום חופשי מחזור ב'	1.8.74—21.7.74	60	חיפה
74.0.113	יסודות תפירת קונפקציה	14.7.74—14.8.74	120	חיפה
74.0.121	שרטוט טכני (למורי ט')	27.6.74—23.6.74	35	רמות שפירא, בית מאיר
74.0.122	שרטוט טכני (למורי י')	27.6.74—24.6.74	28	רמות שפירא, בית מאיר
74.0.123	טכנולוגיה של מתכת (למורי ט')	27.6.74—23.6.74	35	רמות שפירא, בית מאיר
74.0.124	טכנולוגיה של מתכת (למורי י"א)	25.6.74—23.6.74	21	רמות שפירא, בית מאיר
74.0.333	אוטומציה שלב א'	22.8.74—4.8.74	90	המכללה הטכנולוגית ב"ש
74.0.132	תורת מכונות התפירה (מחזור א')	9.7.74—7.7.74	18	תל־אביב
74.0.132	תורת מכונות התפירה (מחזור ב')	23.7.74—21.7.74	18	תל־אביב

רישום
שאלוני הרשמה אפשר להשיג ע"י פניה למכון הממשלתי להכשרה טכנולוגית, הקריה רח' ד' 19 ת"א, טל. 269957, 256421 או למערכת החינוך הטכנולוגי, משרד החינוך, שבטי ישראל 34 ירושלים.

התנועה לזכויות האזרח - רץ
סניף תל־אביב
כנס חברים
בהשתתפות חברי הכנסת
שולמית אלוני
בועז מואב
יתקיים ביום שני, 3.6.1974, בבית בני־ברית בתל־אביב,
רחוב קפלן, בשעה 20.00
— הצבור מוזמן —

משרד העבודה/משרד החינוך והתרבות
המכון הממשלתי להכשרה טכנולוגית
המחלקה להכשרת מורים

אוניברסיטת בר־אילן
בית־הספר לחינוך
המדור להשתלמות מורים

מודיעים על המשך ההרשמה
לסמינר להכשרת „הנדסאים להוראה"
לבתי־הספר המקצועיים־טכניים העל־יסודיים
- תנאי הקבלה — יתקבלו בעלי תואר „הנדסאי", לאחר שיעברו ועדת קבלה.
- משך הסמינר — הסמינר ימשך כשנה בלימודי ערב (שנים — שלושה מפגשים בשבוע).
- הרשמה — טפסי הרשמה ניתן לקבל ע"פ פניה למדור להשתלמות מורים באוניברסיטת בר־אילן, בבנין ביה"ס לחינוך חדר 104, בימים א'—ה', בין השעות 9.00—15.00, או בטלפון 752119.

אולמי אופיר
הפתיחה: 15.6.74
האולמות הגדולים, החדשים והמפוארים בחיפה
לחתונות, ברי־מצווה, בריתות ולאירועים שונים
כשר למהדרין
הזמנות: טל. 512410
"אולמי אופיר" - בנין תחנת "אגד" החדשה חיפה

המפלגה הליברלית (ליכוד)
מרחב תל־אביב - יפו
הערב, יום ראשון, 2.6.74, בשעה 7.30
יתקיים
מפגש פעילים
במועדון המפלגה החדש, ברחוב לה גרדיה 91,
יד־אליהו
בהשתתפות:
עו"ד י. ברמן — יו"ר מזכירות המרחב
מ. הוברמן — מזכ"ל המרחב
י. איזנברג — חבר הנהלת המרחב
י. דויטש — יו"ר סניף יד־אליהו

המדרשה
מודיעה
על פתיחת קורס
תכנות ותכנון
למחשב אלקטרוני
ביום שלישי, 11.6.1974
מבחן כניסה אחרון יתקיים
ביום חמישי, 6.6.1974
נותרו מספר מקומות פנויים!
פרטים והרשמה: המדרשה למינהל
תל־אביב, רחוב אלנבי 113,
טל. 624462
למינהל
מיסודה של הסתדרות הפקידים

קונצרן תעשייתי אירופאי מבקש
לקנות או לחכור
מגרש לתעשיה
בשטח 15—5 דונם.
באזור גוש דן קרוב ככל האפשר לת"א
על כביש בין־עירוני.
בהצעות רציניות נא לפנות לת.ד. 11069 ת"א למס' 3, או טלפונית לטלפון 622508, בשעות 16.00—11.00.

מרכז ההסברה
טקס חלוקת תעודות
למסיימי החוגים לאזרחות
יערך ביום ראשון, י"ב סיון תשל"ד, 2.6.74, בשעה 15.30 בבנייני האומה בירושלים.
דברים: השר אהרון יריב
בתכנית האמנותית: גדי יגיל
לחקת שוקולד מנטה מסטיק
שירה בציבור בהנחיית אפי נצר
מנחה: דניאל פאר
הכניסה למוזמנים בלבד.

פ. שטיינר
בית"ר לבגדי נשים
עודפי יצוא
מבחר גדול של דגמי קיץ קלים ואוורירים, טוניקות, שמלות, חולצות, מכנסיים, ובגדי הריון.
מחסן המכירה: רח' לבונה 30, ת"א, בשעות 17.00—[illegible]

טכניקום
בתאריך 3.6.1974 נפתחים
קורסי־ערב חדשים
בפקוח
משרד העבודה
שרטוט
1. בנין, שלב א'
2. לעיצוב פנים
חיילי מילואים ששרתו 75 יום
פטורים משכר למוד
ת"א, בן־יהודה 28 ● חיפה, הרצל 44

משרד התחבורה

מכרז להקמת מכון / מוסך לרישוי כלי רכב מנועיים באילת
הארכת מועד
1. משרד התחבורה מזמין בזה הצעות להקמת מכון / מוסך לרישוי כל סוגי רכב מנועיים בעיר אילת. רצוי שבמכון / מוסך זה תהיה גם יחידה לבדיקת סריית עשן.
2. ההצעה חייבת לענות לדרישות משרד התחבורה מבחינת התחבורה, מבחינת המיקום, המבנה, הציוד וכישוריהם המקצועיים של מפעילי המכון / המוסך.
3. עם מגיש ההצעה, שיזכה במכרז, ייחתם חוזה לעריכת בדיקות רישוי של סוגי רכב באיזור אילת. ההוזה יהיה לתקופה של המש שנים.
4. בדבר קבלת פרטים טכניים יש לפנות לאגף הרכב, מח' הכוסכים, רח' קרליבך 10, תל־אביב, בימי א'—ה', בין השעות 8.00—12.00, או בכתב.
5. את ההצעות יש להגיש לא יאוחר מאשר 18.6.74 שעה 10.00, ליו"ר ועדת המכרזים, משרד התחבורה, רחוב אבן גבירול 1, ירושלים.
את ההצעות יש להגיש במעטפות סגורות ולציין על המעטפה: „מכרז להקמת מכון / מוסך לרישוי רכב באילת".
6. אין משרד התחבורה מתחייב לקבל את ההצעה הזולה ביותר או כל הצעה שהיא.

הטכניון מכון טכנולוגי לישראל
המדור ללמודי חוץ
מודיע על קיום סמינר מרוכז
בנושא:
בעיות השעה בניהול הייצור
הסמינר יפתח ב־18.6.74 וימשך שלושה ימים בתנאי פנימיה, במלון „שלמה המלך" בנתניה.
דמי ההשתתפות בסמינר ביחד — 575 ל"י, הכוללים אירוח מלא. יש לשלוח למדור ללימודי חוץ, רחוב ליסין 14, תל־אביב, עד יום 12.6.74.
פרטים נוספים: טל. 266992, 268126-7.

משרד התקשורת
תעריפי שיחות טלקס לחו"ל
החל מיום שבת י"א בסיון התשל"ד (1.6.74) נכנסו לתוקפם מספר שינויים בתעריפי שירות טלקס לארה"ב וטריטוריותיה כמפורט להלן:

ארץ / טריטוריה	תעריף לדקה או חלקה	תעריף מינימום לשיחות באמצעות [illegible] שלוש דקות ראשונות או חלק מהן
ארה"ב גושה	14.05 ל"י	42.15 ל"י
ארה"ב אלסקה	16.40 ל"י	49.20 ל"י
ארה"ב הוואי	16.40 ל"י	49.20 ל"י
גואם	18.75 ל"י	56.25 ל"י
וירג'יין של ארה"ב		
(סנט קרואה וסנט תומס)	18.75 ל"י	56.25 ל"י
פראנים (סייפן)	18.75 ל"י	56.25 ל"י
סמואה של ארה"ב (פגו פגו)	23.40 ל"י	70.20 ל"י
פורטו ריקו	18.75 ל"י	56.25 ל"י

מועצה אזורית גלבוע טל. 065—91777
מכרז לבצוע עבודות פיתוח
במרכז מושב מיטב (תענך)
תוכניות ומפרטי עבודה אפשר לקבל במועצה אזורית גלבוע תמורת 25 ל"י שלא יוחזרו.
את ההצעות יש להגיש עד יום 16.6.74.
אין המועצה מתחייבת לקבל את ההצעה הזולה או כל הצעה שהיא.
משה בן צבי, ראש המועצה

התשבץ הזעיר
בעריכת הלל הרשושנים

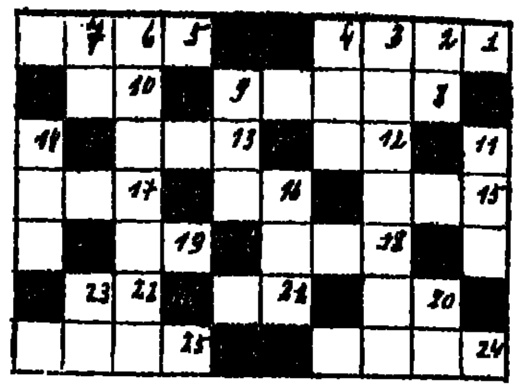

במאוזן — מימין לשמאל:
1) אחד מארבעת המינים 5) נוזל מבריא 6) אוויר 8) שקיעור לנוזלים 10) אור — בעברית, באנגלית ובגרמנית 12) בן־כבשה 13) ים גדול ורחב 14) זקן 15) מדוכא, שפל־רוח 16) שבת 18) בהמת רכיבה ועבודה 20) בחורף מתכסים בה 22) שקט!
במאונך — מלמעלה למטה:
1) כינוי לעוצמה וכוח 2) קש 3) פרח ריחני נאה 4) אחורי הגוף 5) אחד החגים 7) יום־טוב 9) כינוי לבית־המיקדש או לירושלים (ישעיהו כ"ט, א') 11) מדינה אפריקנית עויינת לישראל 12) ירק חריף מאוד 16) היפוכו של „חול" 17) יושבים בה ישיבת־ארעי שבעה ימים בשנה 19) שגיב 21) עש.

פתרון תשבץ יום העצמאות תשל"ד
במאוזן:
1) ידידותי; 7) פרקמטיה; 13) ראשית; 14) צה"ל; 15) טרסקל; 16) וו; 17) הקפה; 19) מקלבי 21) — יל; 22) שנן; 24) „יריחו"; 26) ערש; 27 שכור; 29) רמאי; 31) ילפת; 33) „ויקרא"; 36) צנים; 38) מי; 39) „הגנה"; 41) „בנגל"; 43) תה!; 44) לא; 45) „ולס"; 46) צו; 47) כי; 48) מרפא; 50) ממלחיי; 53) רק; 55) פתגם; 57) „משאלה"; 59) מאמר; 61) אלוף; 62) יורה; 63) פטה; 65) „יחיעם"; 68) לח"י; 70) יל; 71) יצהר; 73) מנחה; 76) „מף"; 77) נחתום; 79) „בזל"; 80) „ברבור"; 82) „סנהדרין"; 83) „קורסיקה".
במאונך:
1. „ירושלים"; 2. „דאון; 3. י"ש; 4. דיה; 5. ותק; 6. יצהר; 7. פלמ"ח; 8. קטל; 9. „מרב"; 10. טס; 11. יקיר; 12. „הלל שלמה"; 18. „פירון"; 20. „קוראן"; 23. נשף; 25. ילק; 26. עין; 28. כתה; 30. אצ"ל; 32. לילית; 34. „יואש"; 35. רב־סמל; 37. „יהורם"; 40. „גור" (מרדכי); 42. גיל; 47. „כפר־פינס"; 48. סמל; 49. ספסיה; 51. מהימן; 52. חמר; 54. „קרני־פרח"; 56. גאה; 58. „אסיר"; 60. אחל; 64. סלחן; 66. חרבן; 67. „עמלק"; 69. חמוק; 71. „יוד"; 72. צמר; 74. „חבר"; 75. הרס; 78. חח; 81. בי.

- „מקלב" (מ' — בפתח; ק' — בשוא מניה, ל' בצירה חסר) — מקל עליו קולבים בגר על הקולב — מחידושי הלשונאי הלל הרי־שושנים.
- „ממלח" (מ' — בחיריק דסר, מ' שניה — בשוא מניה, ל' — בקמץ גדול) — קרש מסורג עליו מולחים את הבשר אחרי שרייתו במים כמשרית — מחידוש הנ"ל.

שמות הזוכים בתגרולת 68 פרסי תשבץ העצמאות תשל"ד
פרס א': 30 (שלושים) ל"י — מאיר ירון, רח' גשר־החיים 4, ירושלים.
פרס ב': 20 (עשרים) ל"י — יונה כוכבה, שיכון ג' 88, בית שאן.
פרס ג': 10 (עשר) ל"י — איתן כהן, רח' הרימון 11, ר"ג.
ואלה ה־60 זכו בס"א „ספר":
4) אהרן ארבל, רמת־יוחנן 574/24, ת"ד 266, מגדל־העמק. 5) אליעזר מדמון, רח' תרניא 11, חדרה. 6) צביה כהן, ת"ד 24, חצור הגלילית. 7) גילת פימשטיין, רח' יחיאל כהן 8, פתח־תקוה. 8) מיכאל אוסיר, רח' יצחק בן־צבי 24, קרית־חיים. 9) אלדעה צוקרמן, רח' רחל 5, חיפה. 10) גד פרנקל, רחוב אברבנאל 34, ירושלים. 11) משה דוידוביץ, רח' יותם 4, שיכון לומיר, נווה־מגן, רמת־השרון. 12) ד. גולן, רחוב סוקולוב 10, בני־ברק. 13) שמואל אוסיר, רח' שיינקין 35, תל־אביב. 14) הרב גד דינרי, רח' אהליאב 28, ירושלים (94467). 15) אריק שריה, רח' הנגבה 8, גבעתיים. 16) בתיה גורסקי, בי"ס „אורט" לבנות, בני־ברק. 17) יאיר עמיהוד, שיכון ישורון 51 א', בני־מינה (30500). 18) חיים שבה, רח' ביאליק 15, פרדס־כץ, בני־ברק. 19) דוד שבירו, רח' קוגל 13, חולון. 20) אבי טלמון, רח' אליעזר הלוי 28, קרית־משה, ירושלים. 21) א. לבנון, רח' הארנים 44, ירושלים. 22) הלה סברדלוב, רח' המלכים 24, נתניה. 23) לאה מלמד, קיבוץ גליל־ים (46905). 24) רות אבי רחם, מנחמיה 33/2, עמק־הירדן. 25) עזריה כהן, אמירים, ד"נ מרום־הגליל. 26) חנה שטראוס, גבעת־ברנר. 27) אורה אל־מוליגו, קיבוץ נתיב־הל"ה, ד"נ האלה. 28) י. לבנון, רחוב ברק 9, ירושלים. 29) יפה קבלרציק, רח' כרמון 16, ירושלים. 30) אהרן שטרסמן, רח' עין־גב 6, יד־אליהו, תל־אביב. 31) בשמת מס, קיבוץ משמר־העמק, דואר משמר־העמק. 32) יונת בן־גור, ניר־דוד, ד"נ גלבוע. 33) נועה חור, קיבוץ עין־השופט. 34) אמנון עומר, רח' ביל"ו 49, תל־אביב. 35) מרסל דינור, רח' הירמוך 1, חיפה. 36) מירון גל, קיבוץ החותרים 30870, ד"נ חוף־הכרמל. 37) אסתר כץ, רח' אריאל 5, ירושלים. 38) עדית פולק, רח' יהודה הלוי 17, ראשון לציון. 39) נחמת עטר, שיכון עממי, שלב ד' 28, ראש־העין. 40) גדי ברונשטיין, בת־חן, דואר כפר ויתקין. 41) גיל־עד מלמד, רח' גיסנבוים 13, נתניה. 42) שמואל גרונר, הרי הגפן 7, בני־ברק (51426). 43) נחום מורגנשטרן, רח' אחווה 125, רעננה. 44) יהודית בוגנים, רח' הדולפין 9/1, אשדוד. 45) לאה בן־סניור, רח' יגאל 58, תל־אביב. 46) משה שטיין, רח' ההגנה, הרצליה. 47) ישראל הרשנזון 44, רחובות. 48) יוסף בן־פורת, מושב חרב־לאת (38860) עמק־חפר. 49) חנה רייזנשטיין, רח' טולידנו 160, גבעתיים (53253). 50) עליזה שניצר, רח' צירלסון 32, תל־אביב. 51) תמר שלום, רח' הרצל 21/27, עכו. 52) דינה סרור, שכונת מימוניה, רח' האר"י, טבריה. 53) גניה אשכנזי, רח' דקל 6, תל־אביב. 54) מאיר שלומרוק, רח' יצחק שדה 20, אזור־שבעמה. 55) חיים חיון, רח' יוספטל 21/2, קרית־אתא. 56) ברכה לב, רח' בר־יוחאי 22, ראשון־לציון. 57) יוסף בכליסקי, רח' ארלוזורוב 64 א', חיפה (33651). 58) מאיר בן־יהודה, קב' כנרת, ד"נ עמק־הירדן. 59) חנא שפירא, רח' אבן־גבירול, 59, תל־אביב. 60) אברהם ניצן, מושב חמד, דואר חמד (50295). 61) תמר ויוסף דילואן, רח' ח"ן 6, פתח־תקוה. 62) רחל פנקר, רח' המתנחלים 25, גני יהודה. 63) רקפת בן־גוריה, קרית־ענבים.

הגיע הזמן שגם לכם יהיה מזוג אויר בבית!!
מדוע לסבול מהחום ומהלחות?
מזגן אויר אינו עוד מותרות באקלים הישראלי.
הקיץ, התקן מזגן גם בדירתך־ מזגן ביתי, מזגן שקט, מזגן אויר של"זהר".

פרסום אליד

המזגנים השקטים של"זהר"
* במחירים נוחים
* באספקה מידית.
* 8 דגמים לבחירתך.
אחריות, בטוח ושרות: "זהר"־ 50 שנות מוניטין.
לייעוץ חינם וללא כל התחייבות, נא לפנות אל:

משרד מכירות ראשי: רח' נחלת־בנימין 13, טל' 623334, ת"א, סוכנים מורשים:
• תל־אביב: "לרקאר", רח' אבן־גבירול 79, טלפון 224945
"געש", רח' אבן־גבירול 52, טל' 269381
• ירושלים: י. חלף, רח' בן־סירא 10, טל' 226519
• באר־שבע: "מכנור" (ג. קרונמן), רח' הדסה 69 טלפון 77010
• חיפה: י.ג.ג.ס.ס., רח' הרצל 84, טל' 534707
• "מיקרודר", רח' הגיבורים 7, טל' 81-04
• פ"ת: "גלאי", רח' חובבי ציון 6, טל' 911897
• רחובות: "ילחט": רח' בית המועלים 6 טלפון 958001

1925 1975 50 שנות איכות

זהר - למזוג אויר שששששששקט

למד מקצוע בנקום נוכר
נפתח קורס
למסג'יסטים/ות
בבית־הספר למסג'

אורן
בניהולו של ציוציאן
הרשמה: אורן באולינג, תל־אביב, רחוב אבן־גבירול 130 — טלפונים: 253923, 261760

קבלן שלד

לפני כל יציקה
דאג לחזמין
משאבת בטון
וחסכת
זמן ובריאות
התקשר עוד היום
לחב' בט־ליין בע"מ
בכל שעות היום והלילה 825977—03, 456308—03
שרותנו ניתנים בכל חלקי הארץ.
גזור ושמור — גזור ושמור — גזור ושמור — גזור ושמור

בהזדמנות
למכירה
פורד גרנדה
1973
טלפון: 231742.

רהיטים לחדרי שינה

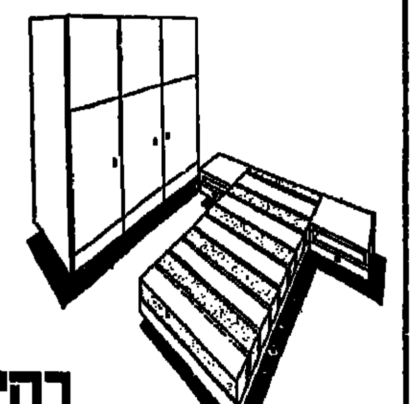

אנו מזמינים אותך לבקר בתצוגה הגדולה ביותר של חדרי שינה אירופיים. תוכל להנות מהספקה מיידית של מבחר דגמים מגוון, עדיין במחירי 1973. בבית מרס החדש, קומה ב', עשרות חדרי שינה בעץ טבעי, או בצפויים חדישים ובלתי מוכרים בארץ. ייעוץ מקצועי חינם.

רהיטי גבעת ברנר
יצור יצוא ויבוא
אולם מכירות: בית מרס, קומה ב', רח' הרצל 158, תל-אביב.

תצוגת שיזור פרחים אמנותי
ותחרות לאליפות
אינטרפלורה ישראל
לשזירת פרחים 1974
בחסות הגב' לאה רבין

יום שלישי, י"ד סיון תשל"ד 4 ביוני 1974
בשעה 20.30
אולם העצמאות, מלון שרתון תל-אביב

כרטיסים להשיג בכל חנויות הפרחים אינטרפלורה ובערב התחרות בכניסה

משרד התחבורה
אגף הרכב
מחלקת מוסכים

הודעה חשובה לבעלי רכב

בעל רכב נכבד!

1. מוסך מורשה

בהתאם לחוק חייב מוסך מורשה להציג את רשיונו במקום בולט לעין, על גבי הרשיון מצויין המקצוע בו מורשה המוסך לעסוק. כמו־כן, מצוייד המוסך בשילוט "מורשה מטעם משרד התחבורה".

מוסכים מורשים נמצאים תחת פיקוח שוטף של משרד התחבורה ואיגוד המוסכים בו מאוגדים המוסכים המורשים וממלאים אחרי תנאי הציוד והבטיחות הנדרשים ממוסך.

לכן — לטובתך! בדוק לפני הכנסת הרכב לתיקון, אם המוסך מורשה.

2. מוסך „שרות"

בכל "מוסך שרות" (מוסך מורשה, המתמחה בביצוע תיקונים ברכב מתוצר מסויים) בנוסף לרשיון מותקן שילוט מיוחד מטעם משרד התחבורה בציון מספר האישור כמפורט:

> אושר על ידי משרד התחבורה
> כמוסך שרות לרכב מתוצר ....
> מספר האישור ....

רק שילוט כנ"ל מוכיח כי אכן המוסך מוסמך כחוק כ"מוסך שרות" על ידי משרד התחבורה.

למוד חינם לחיילי מילואים
ששירתו 75 יום

בחינות בגרות

טכניכון
תיכון לאכסטרנים
נפתחות כיתות חדשות
מוקדמות + ובגרות
ערב־בוקר־בכתב
אוקטובר 74 — אפריל 75

* עזרה במתמטיקה ובאנגלית למתקשים.
* חלק מספרי הלימוד ללא תשלום.
* תלמיד אשר לא יעמוד בבחינות, רשאי להמשיך את לימודיו חינם עד להצלחתו.
* סידור מיוחד ליוצאים למילואים

בכל מקום בארץ
פרטים והרשמה: 9-1 לפנה"צ, 7-4 אחה"צ

בכל מקום בארץ פנה אישית או בכתב ל ת.ד. 24124 ת"א	תל־אביב רח' סלומון 7 (תחנה המרכזית)	רמלה רח' גורדון 6 (כלבו תקוותנו)	רמת־גן רח' ז'בוטינסקי 61 (מול קולנוע רמה)	חיפה רח' בלפור 5 (ובנין השורלמטן התחילה)
	חולון רח' סוקולוב 48 (כיכר הסופרמרקט)	פתח־תקוה רח' ההגנה 37 (כמרכז)	ירושלים רח' אוריפס 4 (מול קולנוע עדן)	רחובות רח' יעקב 3 (מול אורה)

פאסאט - הראשונה בדגמי העידן החדש של פולקסוואגן

5 דלתות, 750 או 1500 ליטר נפח למטען במשקל 1/2 טונה. מתלה משוכלל ביותר - נסיעה בטוחה בכל תנאי דרך ומזג אויר. צריכת דלק ממוצעת (אוטו) 8.5 ליטר ל-100 ק"מ!

למד בטכני של חיל האויר

הגיע הדגם האורגינלי
החדיש ביותר,
'SENSOR' TELECOMPUTER
של טלוויזית:
סאבא SABA
תוצרת גרמניה

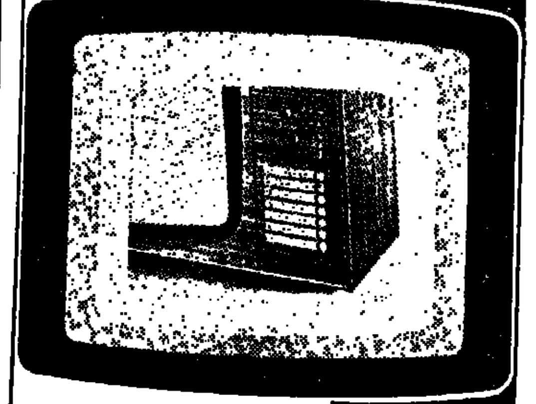

להשיג אך ורק
ברשת חנויות החשמל
כל אלקטריק

* רמת־גן, ז'בוטינסקי 91
* הרצליה, בן־גוריון 15
* ירושלים, יפו 36
* חיפה, הנביאים 15
* פתח־תקוה, ההגנה 12
* רחובות, הרצל 187
* חדרה, הנשיא 15
* בר־אילן, מרכז מסחרי
* ראשון־לציון, רוטשילד 22
* נתניה, סמילנסקי 12
* רמת־השרון, סיגנל כל־אלקטריק, סוקולוב 60

אתגר בע"מ

NEW-SOUND

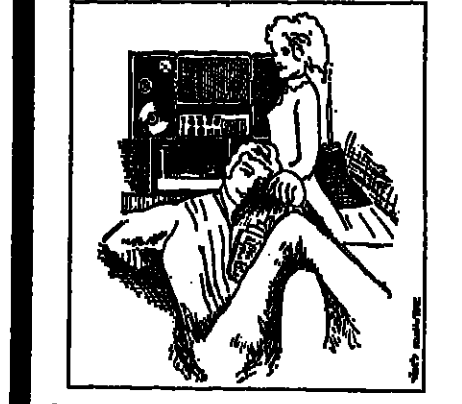

* מערכות סטריאו מטובי היצרנים בעולם
* טייפים ומקלטי רדיו מכל הסוגים
* קסטות וקרטריג'
* טייפים ורדיו למכוניות (הרכבה במקום)
* מעבדה לשרות הלקוחות

אצלנו תקבל
עדיין במחירים
לפני העלאה

ניו־סאונד
בהנהלת יהודה קולטון
ת"א רח' חירקון 52 (פינת אלנבי 7) טל' 57984

המועצה האזורית חוף אשקלון
ד.נ. חוף אשקלון טלפון: 051-2277/8

מכרז 05/74
כבישים פנימיים במושב בית־שקמה

מוצע בזאת מכרז לסלילת כבישים פנימיים במושב בית־שקמה.
תכניות, מפרטים ותנאי מכרז ניתן להשיג במשרדי המועצה האזורית חוף אשקלון בשעות העבודה הרגילות תמורת —.50 ל"י שלא תוחזרנה.
סיור קבלנים ייערך ביום שני 10.6.74, היציאה בשעה 09.00 ממשרדי המועצה.
הצעות בצרוף ערבות בנקאית של 5% יש להגיש לתיבת המכרזים של המועצה עד ליום שני 17.6.74 שעה 13.00 בשעה זו ייפתח המכרז.
אין המועצה מתחייבת לקבל את ההצעה הזולה ביותר או הצעה כל שהיא.

יהודה רוטשילד — ראש המועצה

חוק התכנון והבניה תשכ"ה—1965
מרחב תכנון מקומי נס ציונה

הודעה
בדבר הפקדת תכנית מפורטת

נמסרת בזה הודעה, בהתאם לסעיף 89 לחוק התכנון והבניה, תשכ"ה—1965 כי במשרדי הועדה המחוזית לתכנון ולבניה, מחוז המרכז ובמשרדי הועדה המקומית לתכנון ולבניה נס ציונה, הופקדה תכנית מפורטת הנקראת: „תכנית מפורטת מס' נס/67" ביחד עם התשריט המצורף אליה.

מטרת התכנית היא: א) לקבוע יעודי קרקע, ב) להתוות רשת דרכים חדשה ולשנות ולהרחיב דרכים קיימות, ג) לקבוע חלוקה חדשה למגרשים, ד) לקבוע בינוי באזור מגורים מיוחד.

ואלה הם השטחים הכלולים בתכנית גושים וחלקות: בגוש 3844, חלקות: 4—21, 23—31. בגוש 3845 חלקות: 11, 122—124, 127—129, 131, 132, 140, 141, 148—155, 1 (חלק). בקטע קרקע הגובל מצפון לרח' רוטשילד ובין הרחובות המנין הראשון במערב וויצמן במזרח.

כל המעוניין בתכנית רשאי לעיין בה, ללא תשלום, בימים ובשעות שהמשרדים האמורים פתוחים לקהל.

כל המעונין בקרקע, בבנין או בכל פרט תכנוני אחר הרואה עצמו נפגע על ידי התכנית וכן מהנדס ועדה מקומית שמרחב התכנון שלה כלול בתחום התכנית או גובל אותו, רשאי תוך חודשיים מיום פרסומה של הודעה זו ברשומות להגיש התנגדות לתכנית במשרדי הועדה המקומית האמורה.

(החתום) א. חיון
יו"ר הועדה המחוזית לתכנון ולבניה, מחוז המרכז

תאריך: כ"ז אייר תשל"ד — 19.5.74

הופיע
ספרו של

המחיר: 18.50 ל"י

להשיג בכל חנויות הספרים או ישירות „ידיעות אחרונות", מחלקת הספרים, ת"א

שלח צ'יק/המחאת דואר לידיעות אחרונות מחלקת הספרים, ת.ד. 14125 ת"א ותקבל את הספר לביתך.

המכונית הזאת יכולה להיות שלך

פיג'ו 104
המכונית בעלת 4 הדלתות
הקצרה ביותר באירופה
954 סמ"ק, הנעה קדמית, 4 דלתות
אורך: 3.58 מטר, קלה לתמרון ולחניה
בטוחה, נוחה ומהודרת.
חסכונית: 17.25 ק"מ לליטר ב־80 קמ"ש!

מכונית זו תוגרל
במבצע פרסים ענק של
הלוח הכפול
פרסם בלוח הכפול
ותשתתף גם אתה בהגרלת הפרסים הגדולה

שניים מתוך שבעה - עשר הדגמים

הנעה קדמית. קרור מים. 170 קמ"ש מהירות שיוט. בלם מיוחד למניעת החלקה. תאוצה עד 80 קמ"ש תוך 8.5 שניות. שרות תקופתי אחת ל־15,000 ק"מ. החלפת שמן: אחת ל־7,500 ק"מ.

לכל בעלי האדניות

המועצה לארץ ישראל יפה בשיתוף עם הרשות המקומית
עורכת מבצע

„שירות ירוק לאדניות"

במסגרת המבצע ימכרו: שתילים ודשן אורגני

המבצע יערך בחיפה

במרכז לתרבות, גני רוטשילד (מרכז הכרמל) שד' הנשיא

בימים: ב'—3.6.74; ג'—4.6.74
בשעות: 10.00—12.00 לפנה"צ; 16.30—18.30 אחה"צ

„הנוער לא מאס בערכים"

(המשך מעמוד 23)

חמישים חניכים. אשתקד השתתפו בו חמש מאות. ההתעניינות הגדולה בסמינרים דוחפת את מרים להר־חבת המסגרת מדי שנה בשנה. אך המעניין ביותר הוא, כי זוהי עשייה שיש לה המשך.

לכאורה ניתן היה לחשוב, כי כאשר מכנסים תל־מידים מכל רחבי־הארץ למיפגש מקרי של שלושה ימים או של שבוע — שאחריו חוזר איש־איש למקומו — הרי זהו מיפעל חד־פעמי, שקשה לעקוב אחר תוצאו־תיו. ולא היא. מספרת מרים: „אני מפיצה בין כל מנהלי בתי־הספר התיכוניים את תוכנית הסמינר ואת מועדי המחזורים השונים. כל בית־ספר מתבקש להמליץ על שניים או שלושה בוגרי שביעיות. זהו בעצם מיפעל מסובסד, כי התלמיד משלם רק דמי־השתתפות סמליים. אולם אנחנו רואים בתלמידים המשתתפים מעין שליחי מצווה של הרעיון — וזהו באמת מה שקורה. תוך שבוע אחד של הסמינר, הנערך בדרך כלל ב„אהלו" ומנוהל על־ידי אברהם וולפנזון — נוצרים קשרים חברתיים הדוקים. תלמיד מבית־ספר בגבעתיים שומע על צורות הפעילות החברתית של חברו מטבריה, ול־היפך. לעתים קרובות יוזמים מיפגשים חוזרים של המשתתפים, בלי שום עידוד מצידנו. ומה שחשוב מכל הנסיון של השנים הקודמות הוכיח, שהתלמידים חוזרים לבתי־ספרם הופכים ליוזמים ולמרכזים של פעי־לות חברתית רעיונית. ממורים רבים שמעתי, כי שעות החינוך קיבלו תוכן חדש לגמרי, אחרי שתלמידים שהשתתפו בסמינרים הרעיוניים שלנו חזרו ועוררו דיונים בכיתותיהם בנושאים שעסקו בהם".

במקביל לפעילות בקרב הנוער, פועלת מרים בקרב הבוגרים שלה. גם כאן מגדיל כל מחזור את מעגל חסידיו. זהו הישג בלתי־מבוטל בהתחשב בעובדה, שהיא נו־חרת תמיד בדרך הקשה.

„בהתחלה הופתעתי ממידת השמרנות של הנוער, הייתי בטוחה, כי דווקא מצידם תבוא הדרישה לחי־שנות, לחשיבה מהפכנית, לאפיקורסות. להפתעתי, לא היה כך, להיפך.

„זה נכון שהם לא אוהבים את ההרצאות, האומרות מה שכולם אומרים" — אומרת מרים — „בסמינרים שלי אין הרצאות כאלה, אבל ביקרתי מספיק בימי־עיון שונים, כדי להיווכח, שהנוער פשוט אינו מקשיב להם, ליעומת זאת, כאשר עומד לפניהם מישהו, שאומר דברים באמת חדשים — מתעוררת אצלם התנגדות חזקה. הם נזקקים לכל אותן המליצות השדופות, שהם כאילו דוחים אותן — כדי לפתור אותי. לוקח לנו בדרך כלל יום או יומיים של עבודה בסמינר עד שמצליחים לפרוץ את החיציבה השיגרתית, ומגיעים לדיון סורה באמת. ואז, כאשר התלמידים מגלים, כי אף אחד לא מנסה לבלבל איתם או לשגע אותם, אלא שהכוונה היא באמת להתמודד יחד איתם בבעיות העומדות לפנינו — זה כמו נס. ממש יניית המשיח. התלהבות חלוצית ממש של התמודדות עם ערכים, של עריכת חשבון־נפש אישי, עמדי ולאומי".

● שבירת הקרח

הסמינרים של מרים משלבים את המאמץ הרעיוני במסגרת חברתית מגדרת. כשאוספים מאה שביעיסטים צעירים, מוכשרים ורעננים, על שפת ים־כנרת — מס־תדרים הדברים מאליהם. אבל היא אינה מסתפקת בשום דבר, שהוא מוכן מאליו. מארגנים טיולים וסיורים ו־קימיוצים ופעילות גופנית. הופכים את השבוע לחוויה של אמת. כמי שאין אצלה מאבי רעיוני, כך אין לה גם טאבו על „כשר" ו„טרף": סיורים בישובי־ספר הולכים ביחד עם ערב בדיסקוטק.

אחת הבעיות, הזוכות לטיפול יסודי מתחילת ה־סמינרים, היא השאלה של יחסי יהודים־ערבים בתוך המדינה, ויחסי ישראל ומדינות־ערב בזירה הבינלאו־מית. מרים השקיעה מאמצים גדולים כדי להכניס השתתפותם של תלמידים ערביים בכל מחזורי הסמינר. „לצערי, למרות כל ההבטחות וההזמנות — טרם הצ־לחנו לשתף נערה ערביה בסמינר" — היא אומרת.

אחד המרצים המיועדים בנושא של יחסי יהודים־ערבים במדינה הוא גלאל אבו־תיעמה. המעניין הוא, כי הוויכוחים הסוערים ביותר בנקודה זו נערכים דווקא בין המשתתפים הערביים בסמינר לבין המרצה. מרים מצודדת גם טיפוח יחסים חברתיים בין המשתתפים הערביים והיהודיים של הסמינר. „אחרי שבירת הקרח — היא אומרת — „זה הולך מהר מאד. ויש התענינות הודית עצומה. החברה שלנו גדלים בחממות קבוצות כמעט ולא מתקיימים מיפגשים של נוער ממקומות שונים בארץ ושל נוער יהודי עם ערבי, לא כל שכן".

● „בגנות הטיח"

מרים, הפעילה גם בקרב דור־הביניים במפלגת העבודה, מקיימת מיבצעים נוספים במסגרת הפעילות החינוכית של המדור. כך, למשל, מארגן המדור מדי שנה תחרות בכתב לעבודות עיוניות ולחיבורים בנושא תנועת־העבודה והחברה הישראלית. אשתקד, בשנת הכ"ה למדינה, זכתה בפרס עבודה, שנושאה היה „השומר עד צה"ל". השתתפו בתחרות 75 בתי־ספר. הוגשו 120 עבודות. הזוכה היתה מאילת, והפרס השלישי נתנו לנערה ממושב צרופה ולנער מפתח תקווה.

אגב, מרים שמה דגש מיוחד, מראשית פעילותה, על פיתוח הפעילות הציונית החברתית בעיירות־הספר. יש עידוד בתקציב, במשלוחי ספרים ובצורות אחרות של הפעילות האקס־קליקולרית בבית־הספר התיכון בקרית שמונה ובמקומות אחרים.

כאשר נשאלת מרים ל„אני מאמין" החינוכי שלה, היא אומרת בחיוך: „אני מסכימה עם ברל כצנלסון, אשר על־שמו נקרא 'אהלו'. הרי הוא האיש שכתב את המאמר — בגנות הטיח".

מכון וינגייט
בית הספר למאמנים ולמדריכים

נפתחה ההרשמה לקורסים השנתיים למאמני ספורט

לשנת הלימודים תשל"ה (אוקטובר — יולי)

הענפים:
- כדורגל,
- כדורסל,
- כדוריד,
- שחיה,
- אתלטיקה־קלה,
- התעמלות לבנים,
- התעמלות לבנות,
- טניס
- ג'ודו
- סיוף
- * טניס שולחן
- * כדורעף.

הלמודים: בפגישות חד שבועיות אחה"צ (15.00—20.30) ובימי ג' אחת לשבועיים
בשנה שלאחר הקורס תתקיים שנת התמחות.
מחיר: 350 ל"י לשנת הלימודים — 100 ל"י לשנת ההתמחות.
למסיימים תוענק תעודת מאמן מטעם משרד החינוך — רשות הספורט.
פרטים נוספים: בביה"ס למאמנים ולמדריכים מכון וינגייט, בכתב, או בטלפון 053—28015, 053—92951/5.
ההרשמה עד 31 באוגוסט 1974.

אספור
שירותי פלדות בע"מ

פח גלי מגולוון

עובי:	1.0 — 0.8 — 0.6 — 0.5 — 0.4 מ"מ
רוחב:	10.5/76, 10.0/76, 8.5/76, 8.0/76
אורך:	12.300 — 1,800 מ"מ

*

ניתן לקנות במחסננו או להזמין מפרט מיוחד לאספקה במועד מתואם עם הלקוח.

המשרד: רח' רוטנבאום 4, תל־אביב, טלפון 2—262171—03
המחסן: איזור התעשיה חולון, רחוב המגע 21, טלפון 642226—03 (פתוח מ־7.30 עד 18.00)

אבד כלב
קולי נגשי
המוצא הישר יפנה לטלפון 964276 — 967106 ויבוא על שכרו.

נגנבה מכונית
אסקורט 196-310
צבע בז'
לטלפון 986763
או למשטרה
ויבוא על שכרו.

למכירה
שופלדוזר
951
טלפון 58365—03

נגנבה מכונית
פורד טאונוס קופה תומה
עם גג שחור פלסטיק, שנת 1973
מס' 675—316
לפנות: 845248, 621183 — המוצא יבוא על שכרו.

אפילו אם תמצא רק סיבה טובה

אחת

עליך להשתתף בקורס לנהיגה מונעת, אחרת תהייבה לך

1001

סיבות להאשים את עצמך

ההשתלמויות לנהיגה מונעת מאורגנות בכל רחבי הארץ

לקבלת פרטים על השתלמות באיזור מגוריך, פנה לפי הכתובת או שלח את התלוש:

- תושבי הדרום והמרכז, ת.ד. 17177 תל־אביב, טלפון 415152־03
- תושבי ירושלים, ת.ד. 269 ירושלים, טלפון 222810־02
- תושבי חיפה, ת.ד. 202 חיפה, טלפון 606988־04
- תושבי מחוז הצפון, ת.ד. 62 עכו

ההשתלמויות הקרובות

תאריך	מקום	תאריך	מקום
3.6.74	תל־אביב	13.6.74	קרית־ביאליק
3.6.74	ירושלים	18.6.74	יפו
3.6.74	בן־שמן	23.6.74	באר־שבע
10.6.74	נתניה	27.6.7.	תל־אביב
12.6.74	רחובות	9.7.74	חיפה

לכבוד
המועצה הלאומית למניעת תאונות
ת.ד. 17177
תל־אביב.

אני מעונין/ת להשתתף בהשתלמות לנהיגה מונעת, ומבקש/ת לקבל פרטים על הקורסים הקרובים באיזור מגורי.

השם: ....
הכתובת: עיר ....
רחוב .... מס' ......
רשיון נהיגה מס' ....

מיוחד לנהגות

כל משתתפת בהשתלמות לנהיגה מונעת, תקבל חוברת „תכנית יופי" ושי מאת חב' הלנה רובינשטיין בע"מ. בקורסים בהם מספר הנהגות יצדיק זאת, תינתן גם הרצאת מפי דיילת יופי, נציגת החברה.

המועצה הלאומית למניעת תאונות

משרד התחבורה
אגף הספנות והנמלים

מכרז מס' אס—2/74 — הארכת מועד

לצביעת ו/או סיוד משואות ומגדלורים

המוצבים במקומות שונים לאורך חופי הארץ

פרטים נוספים ניתן לקבל במשרד אגף הספנות והנמלים רחוב העצמאות 102 חיפה, טל' 539261—04, ולפנות למנהל המשק או למפקח מגדלורים ראשי.

משרד התחבורה אינו מתחייב לקבל את ההצעה הזולה ביותר או כל הצעה שהיא.

את ההצעות יש לשלוח עד יום 17.6.74 שעה 11.00 לתיבת המכרזים, במשרד התחבורה רחוב אבן גבירול 1, ירושלים.

נותרו מספר מקומות בבתי־ספר חקלאיים בכתות ט'—י"א

במסלולים: לתעודת בגרות, לתעודת גמר ממשלתית (בגרות חלקית), לתעודת סיום ארבע־שנתית.

חטיבת ביניים — (כיתות ז'־ח') בכנה בתי ספר חקלאיים.

- * שכר לימוד מדורג לכל התלמידים.
- * פנימייה לתלמיד חוץ.
- * ייעוץ אינדיבידואלי באגף לחינוך התישבותי.

הקריה תל־אביב, רח' ד', מס' 8
קביעת מועד בטלפון: 255421.

לרגל פתיחת בית המלאכה החדש שלנו

„רדיאטור בני־ברק"

אנו מעניקים 10% הנחה
עד סוף חודש יוני

שרות רדיאטורים למכוניות, רכב כבד וטרקטורים: ניקוי, תיקונים והחלפה באחריות מלאה, שרות מיוחד למוסכים כולל הובלה, בדיקת רדיאטור — חינם

„משה את משה"
רח' ברון־הירש 2 (מאחורי מ.מ.מ. ועי' מושך כנרת), טלפון 787447.

חברת החשמל לישראל בע"מ
אגף האספקה והאחסנה
מכרזים

החברה מזמינה בזה הצעות לייצור / אספקה / כמפורט להלן:

מס' המכרז	הנושא
9571	ניר רגיש לאור — להעתקות (התקשרות שנתית)
9373	לוחות ויומנים לשנת תשל"ה 1974/75

לקבלת טפסי המכרזים ופרטים נוספים יש לפנות אישית החל מהיום בשעות 09.00—13.00 למח' מכרזים חיפה המשרד הראשי ליד תחנה הכח החדשה או בכתב לפי הכתובת: חברת החשמל לישראל בע"מ, אגף האספקה והאחסנה מח' מכרזים ת.ד. 10 חיפה. על ההצעות למכרז הנ"ל להגיע עד ליום 19.6.74 למשרדנו הראשי חיפה. אין החברה מתחייבת לקבל את ההצעה הזולה ביותר או כל הצעה שהיא.

המודעה מתפרסמת בהזמנה

המועצה האזורית מעלה הגליל
מכרז מס' 10/74

המועצה מכריזה בזה על קבלת הצעות מקבלנים לבניית גן ילדים במושב סקיעין.
תוכניות ומפרט טכני אפשר לקבל במשרדי המועצה תמורת 80 ל"י שלא יוחזרו.
הצעות יש להגיש למזכירות המועצה עד יום חמישי 20.6.74, שעה 12.00.
על הזוכה במכרז להיות רשום בפנקס הקבלנים. כ"כ עליו להמציא ערבות בנקאית בגובה 10% מערך ההצעה.
אין המועצה מתחייבת לקבל את ההצעה הזולה ביותר או כל הצעה שהיא.

יעקב יעקב, ראש המועצה

קופת חולים
של ההסתדרות הכללית של העובדים בארץ־ישראל

מרכז קופת־חולים מודיע

החלה ההרשמה לבתי"ס לאחיות מוסמכות ליד מוסדות קופת־חולים.

מתקבלות מועמדות בנות 17—40 שסיימו י"ב כתות של בי"ס תיכון עיוני, מקצועי או חקלאי המוכר ע"י משרד החינוך, או מועמדות שבידיהן תוצאות של 4 בחינות בגרות.

משך הלימוד 36 חודש, תכנית הלימודים היא עיונית ומעשית והלימודים מתקיימים בתנאי פנימיה.

התלמידות מקבלות דמי כיס, כלכלה, מדים ודיור. תלמידות בבתי"ס לאחיות מתגייסות לעתודה האקדמאית.

לפנות ישירות להנהלות בתיה"ס במקום:
בי"ס לאחיות „דינה" ליד בי"ח בילינסון
בי"ס לאחיות ליד בי"ח המרכזי עמק, עפולה
בי"ס לאחיות ליד מרכז רפואי סורוקה בנגב, באר־שבע
בי"ס לאחיות ליד בי"ח קפלן, רחובות
בי"ס לאחיות ליד בי"ח השרון, פתח־תקוה
בי"ס לאחיות ליד בי"ח מאיר, כפר־סבא

מרכז קופת־חולים

המכון לפריון העבודה והייצור

בית הספר למנהלי עבודה
בשיתוף משרד העבודה —
המכון הממשלתי להכשרה טכנולוגית

פותח בחודש יוני 1974

קורס מנהלי עבודה

(קיימת אפשרות לקבלת מענק להשתלמות בחו"ל)

- משוחרר צה"ל הזכאי למענק לימודים, מתבקש להביא עמו בעת ההרשמה: תעודת שחרור, אישור השלישות הצבאית המעידה על שרות מילואים של 75 יום לפחות.
- למשתתפים שיגויסו בתקופת הלימודים יותאמו מסגרות להשלמת החסר.

* * *

פרטים והרשמה
בכל סניפי בית־הספר

תל־אביב, דרך חיפה 21, טלפונים 252261, 266271
ירושלים, בית משרד העבודה, חדר 220, מגרש הרוסים, טל. 226066
חיפה, דרך העצמאות 82, טלפונים 666388, 644296
באר־שבע, רחוב העצמאות 7, בית יציב, טלפון 4264

המשרד הראשי: שדרות רוטשילד 76, תל־אביב
טלפונים: מחלקת מודעות 611141.
המחיר: יום חול: 2.40 ל״י לשלה / יום ו׳: 3.10 ל״י לשלה

פרקי היום בתנ״ך

קהלים, פ״נ־פ״ה.

המשנה היומית

ערכין, ט׳ ו־י׳.

הדף היומי

חולין, י״ז

ההלכה היומית

שבת, סעיף (ג) — שליח (א).

הודעות

חיפוש קרובים

ביקוש דירות

משרדים

עסקים

דירות למכירה

אופנועים וקטנועים

השכרת רכב

ביקוש עבודה

מכוניות

שרותי רכב

מציעים למכירה

רוצים לקנות

טלוויזיה

מקררים

חנויות

אולמות

הצעות עבודה

מגרשים

דירות מרוהטות

דירות בדמי מפתח

חדרים מרוהטים

דירות בשכר חודשי

וילות ובתים

דירות

קבלנים

מבצע פרסים ענק

דירת שיכון עובדים
מכונית פג׳ו 104
מבחר מוצרי פיליפס

הלוח הכפול

בפרס השבועי

אירוח סוף שבוע ב **מלון בקעת הירח, חילה**
כולל טיסה וארוחות מלא זכה מפרסם מודעה זו

● „ווטרפלר", מסנני אירים גם יבוא לסטורי פס׳ בוירנה דה 3, תל־אביב.

פרסם מודעתך בלוח הכפול
ותשתתף בהגרלת הפרסים

יכין חברה חקלאית בע"מ

מחלקת הקניות והרכש

מכרז

החברה מזמינה בזה הצעות לביצוע בריכת עפר עם ציפוי ביריעות פלסטיק לאגום, באזור מרכז הארץ.

פרטים וטפסי המכרז אפשר לקבל במשרדי החברה, מחלקת הקניות והרכש, רח׳ קפלן 2 — תל־אביב, בין השעות 09.00—12.00, עד יום ו׳, 7.6.1974.

הצעות תתקבלנה עד יום ו׳, 14.6.74, שעה 12.00.

אין החברה מתחייבת לקבל את ההצעה הגבוהה ביותר או כל הצעה שהיא.

לצה"ל דרוש

בניין משרדים

בשטח 1200-1000 ממ"ר

בדמי שכירות

לתקופה של 3 שנים ומעלה

•

בהצעות יש לפנות אל ד.צ. 2348 ולציין על המעטפה „עבור בנין משרדים"

החוג לתמורה וליכוד בתנועת החרות

ת.ד. 33213 תל־אביב

פגישות פעילים

התלייבנה כמקומית הבאים:

הרצליה	2.6.74	קרית־גת	8.6.74
ראשל"צ	3.6.74	כפר־סבא	9.6.74
אשדוד	5.6.74	בת־ים	12.6.74

עריכת חשבונות שכר והנהלת חשבונות באמצעות המחשב

במחירים זולים

לפנות לת.ד. 9740 חיפה, או לטל. 04-84154 בשעות הערב.

נסו ותוכחו!

המשימה:

להוציא לחם מן הים!

בדרום: ישוב צעיר

המוכן לקלוט גם בודדים (רווקים — רווקות)

לפנות אישית, בכל יום רביעי, אל האחוד החקלאי, רח׳ צ׳לנוב 20, תל־אביב, בין השעות 9—13.

חוק התכנון והבניה, תשכ"ה — 1965
מרחב תכנון מקומי באר־שבע

הודעה בדבר אישור

שינוי תכנית מיתאר מקומית

נמסרת בזה הודעה, בהתאם לסעיף 117 לחוק התכנון והבניה תשכ"ה 1965, כי הועדה המחוזית לתכנון ולבניה מחוז הדרום, החליטה, באישור שר הפנים, לאשר שינוי תכנית מיתאר מקומית הנקראת „שינוי מס׳ 19 לתכנית מיתאר מקומית מס׳ 102/02/5", שינוי יעוד משטח ציבורי פתוח לשטח לבניני ציבור בשכ׳ ד׳, צפון באר־שבע.

שהודעה על הפקדתו ביחד עם התשריט המצורף אליה, פורסמה בילקוט הפרסומים 1970, 20.12.73 עמוד 743.

השינוי האמור בצורה שבו הועדה המחוזית אישרה אותו ביחד עם התשריט המצורף אליו, הופקד במשרדי הועדה המחוזית האמורה וכן במשרדי הועדה המקומית לתכנון ולבניה, באר־שבע.

וכל המעונין רשאי לעיין בו ללא תשלום בימים ובשעות שהמשרדים האמורים פתוחים לקהל.

י. ורדימון, יו"ר הועדה המחוזית לתכנון ולבניה מחוז הדרום

חוק התכנון והבניה, תשכ"ה — 1965
מרחב תכנון מקומי באר־שבע

הודעה בדבר אישור

שינוי תכנית מפורטת

נמסרת בזה הודעה, בהתאם לסעיף 117 לחוק תכנון והבניה, תשכ"ה—1965, כי הועדה המחוזית לתכנון ולבניה, מחוז הדרום החליטה, באישור שר הפנים, לאשר שינוי תכנית מפורטת הנקראת:

„שינוי מס׳ 6 לתכנית מפורטת מס׳ 110/03/5 — תיקון לתכנית מפורטת חלוקה מחדש, דרך המשחררים פינת שדרות יעלים".

שהודעה על הפקדתו, ביחד עם התשריט המצורף אליה, פורסמה בילקוט הפרסומים 1970 — 20.12.1973 עמוד 473. השינוי האמור בצורה שבה הועדה המחוזית אישרה עם התשריט המצורף אליו, הופקד במשרדי הועדה המחוזית אמורה וכן במשרדה ועדה המקומית לתכנון ולבניה, באר־שבע וכל המעונין רשאי לעיין בו ללא תשלום בימים ובשעות שהמשרדים האמורים פתוחים לקהל.

י. ורדימון, יו"ר הועדה המחוזית לתכנון ולבניה מחוז הדרום

ט"ו אייר תשל"ד, 8.5.74

חוק התכנון והבניה, תשכ"ה — 1965
מרחב תכנון מקומי באר־שבע

הודעה בדבר הפקדת

שינוי תכנית מפורטת

נמסרת בזה הודעה, בהתאם לסעיף 89 לחוק התכנון והבניה, תשכ"ה, 1965, כי במשרדי הועדה המחוזית לתכנון ולבניה, מחוז הדרום ובמשרדי הועדה המקומית לתכנון ולבניה באר־שבע.

הופקד שינוי תכנית מפורטת הנקרא „שינוי מס׳ 6, לתכנית מפורטת מס׳ 119/03/5 — שכ׳ ו׳ באר־שבע רחוב יהודה הלוי — גושים: 38061, 38062.

ביחד עם התשריט המצורף אליו.

שינוי יעוד משטח לבניני ציבור לשטח ציבורי פתוח כדי שישמש מעבר להולכי רגל וקשר בין שכ׳ ו׳ עם הגן הציבורי בשכונה ד׳.

כל המעונין בשינוי התכנית, רשאי לעיין בו ללא תשלום בימים ובשעות שהמשרדים האמורים פתוחים לקהל.

כל מעונין בקרקע בבנין או בכל פרט תכנוני אחר הרואה את עצמו נפגע על ידי שינוי התכנית או גובל איתו רשאי תוך חדשיים מיום פרסומת של הודעה זו ברשומות, להגיש התנגדות לשינוי התכנית במשרדי הועדה המקומית האמורה.

י. ורדימון, יו"ר הועדה המחוזית לתכנון ולבניה מחוז הדרום

ט"ו אייר תשל"ד, 8.5.74

המועצה האזורית חוף אשקלון

ד.נ. חוף אשקלון טלפון: 051-2277/8

מכרז 68/74

כבישים פנימיים במושב ניר־ישראל (חוזר)

מוצע בזאת מכרז (חוזר) לסלילת כבישים פנימיים במושב ניר־ישראל.

תכניות, מפרטים ותנאי מכרז אפשר לקבל במשרדי המועצה בשעות הרגילות תמורת 50.— ל"י שלא תוחזרנה.

סיור קבלנים יערך ביום שני 10.6.74, היציאה בשעה 09.00 ממשרדי המועצה.

הצעות בצרוף ערבות בנקאית של 5% מגובה ההצעה יש להגיש לתיבת המכרזים של המועצה, עד יום שני 10.6.74, שעה 13.00 בשעה זו ייפתח המכרז.

אין המועצה מתחייבת לקבל את ההצעה הנמוכה ביותר או הצעה כל שהיא.

יהודה רוטשילד — ראש המועצה

המכון לפריון העבודה והייצור

מרכז ההדרכה

אזור תל־אביב והמרכז

מודיע על פתיחת שלוש השתלמויות בתל־אביב

תכנון ופיקוח על הייצור

נפתח ב־30.5.1974 ויתקיים בימים ב׳ ו־ה׳. משך ההשתלמות 30 שעות ומיועדת: למהנדסים, טכנאים, וממלאי תפקידי תכנון ופקוח על הייצור.

ניהול אחזקה

יפתח ב־17.6.1974 ויתקיים בימים ב׳ ו־ד׳. משך ההשתלמות 30 שעות ומיועדת: למהנדסים, טכנאים, עובדי אחזקה ומפעילי מערכות אחזקה.

קורס נציגי מכירות

יפתח ב־28.5 וב־10.6, משך הקורס 42 שעות, מיועד למשתתפים המעוניינים למלא תפקיד של נציגי מכירות בתעשיה ובשרותים.

יום עיון בנושא:

קורוזיה ובליה של אסבסט, צמנט ומניעתם

יתקיים ביום שני, 3.6.1974, מיועד: למתכננים, למפעילים, לאנשי אחזקה בתעשיה, בחקלאות ובבניה.

פרטים והרשמה

תל־אביב, רחוב הנריטה סולד 4, טלפון 253131, שלוחה 303

בית ספר מישלב לאכסטרנים

מבצע תעודת בגרות

תל־אביב * חיפה

נפתחות כיתות חדשות בחודש יוני 1974

כיתות ערב כיתות בוקר
נוער * מבוגרים מבוגרים
התחלת הלימודים ב־10.6.1974

פרטים והרשמה:
תל־אביב: רח׳ ויצמן 53, טל׳ 263165, שעות 8—14, 17—19
חיפה: רח׳ שבתאי לוי 26, טל׳ 520797, שעות 8—11, 4—7

נמשכת ההרשמה בסניפי מישלב לכיתות ערב

ירושלים: בי"ס כי"ח, רח׳ כל ישראל חברים, שעות 17—19
חולון: בית־ספר רביבים, רח׳ השומר, שעות 17—19
נס־ציונה: מועצת פועלי נס־ציונה, שעות 16—18
רעננה: מועצת פועלי רעננה, שעות 16—19
צפת: בי"ס ממלכתי א׳, רחוב הפלמ"ח, 5—9 אחה"צ
נצרת: מועצת פועלי נצרת, בית פרנק סינטרה.

לחיילי מילואים משוחררים - הלימודים חינם

הודי, שמש וחשמל

● קרן אור | הרור [illegible] מלבן [illegible] או [illegible] אחד לדורי [illegible] חשמל, תל-אביב, רחוב [illegible] לוטב 84.

● קונים ומחליפים ישנה בחדשה, תנורים באחריות [illegible] 62 רוטשילד [illegible]

● הכונה | הרור [illegible] דודי [illegible] ה"א דרך השלום 7 [illegible]

● מכרון תל-אביב שרות ה' [illegible] לטלביזיות, תיקוני [illegible] ובמנוחים. [illegible] 243446 224407

שרותים

● "הטלפיסים" הדרכה [illegible] (לא סח ליקים) — 200 לירה — [illegible]

● "סולוש תל-אביב" הדרכה מרצפות בריצות (לא מחליפים) — 200 [illegible]

● ויצות נכות אחריות סלאח מחירים נוחים, טל' [illegible]

● רכב חדש בת"א. שרות לכל התחזוקה [illegible] ת"א, טל' [illegible]

● "הברק" מלטשים ומבריקים פרצפות, 200 [illegible]

מכונות כתיבה

● מכירה, השאלה ותיקונים, רייה, "שדרות רוטשילד 10, טלפון [illegible]

תריסים

● מכירת פרספות בתריסים [illegible] עבודה [illegible] באחריות. טל' [illegible]

כלי נגינה

● "הוסיקר" מכשירי איכות, [illegible] 8 תל-אביב

● בהודעות [illegible] — [illegible]

● מקוניון [illegible]

● הזמנו [illegible]

● [illegible] ת"א

● מנתחים [illegible] "ווסיקר" תל-אביב

צילומים

● לסר [illegible]

חקלאות

● [illegible]

● בבכיציה 10 דונם כרם [illegible]

סירות

● [illegible] 8 [illegible]

● [illegible]

לאיזם תחנות
דרוש
טבח
להתקשר 32622

תורנות רופאים לפי המקומות

תל-אביב

● ד"ר סגל, בלוך 12, טל. 247860; ד"ר הרי אבן, אפשטיין 6, טל. 443281.

● מד"א, טל. 101, 614333. רופא בין השעות 8 בערב עד 7 בבוקר, המבקר חולים בבתיהם.

● מד"א הרצליה, טל. 101, 981333.

ירושלים

● הזמנת רופאים במקרים דחופים מ־8 בבוקר עד למחרת ב־7 בבוקר, טל. 101, בתחנת מד"א, מרפאה ורופא לטיפולים דחופים בלבד.

● ערן — עזרה רפואית נפשית, טלפון 03—69911.

חיפה

● רופא תורן במגן דוד אדום, טל. 101, קופת חולים מכבי

● תורנות לילה במד"א, יין השעות 8 בערב עד 7 בבוקר.

● בת־ים טלפון 863333.
● ירושלים, טלפון 101.
● לוד, טלפון 962133.
● נתניה, טלפון 3333.
● פתח־תקוה, טלפון 912333.
● רחובות, טלפון 951333.
● ראשון־לציון, טלפון 943333.
● תל־אביב, טלפון 101.
● גוש דן, טלפון 781111.
● חיפה, טלפון 101.
● אשדוד, טלפון 22222.
● חולון, טלפון 843133.
● הרצליה, טלפון 981333.

תורנויות בתי חולים

תל-אביב
● דוסה (פנימית וכירורגית).
ירושלים
● הדסה ילדים עיניים.
● שערי צדק (פנימית, נשים כירורגית).
חיפה
● רמב"ם.

תורנות בתי מרקחת

תל-אביב
● בני, דיזנגוף 174, טל. 222386, גוטמן, אחד העם 91, טל. 285301, רמת אביב, שיכון רמת אביב, טל. 413353.
ירושלים
● אברמוביץ, המלך ג'ורג' 12, טל. 224972. פרטי: אברמוביץ, מולכו 4, טל. [illegible]. אל טורו אל גידידה, רח' אל זהרא, טל. [illegible]. פרטי: חוסין אל טורו, אלעזריה.
חיפה
● הגבורים, הגבורים 28, טל. [illegible].
בכל הארץ
● בתוך השרון: ד"ר ברניקר, הרצליה, סי' קולוב 28.
● פתח תקוה: פינסקר, פינסקר 3, טל. [illegible].
● רמת גן: נגה, גבעתיים, ויצמן 17, טל. [illegible].
● בת־ים: ויטה, שד' עצמאות.
● חולון: נאות רחל, אילת 41.
● רכילה־לוד: לוד, לוד, הרצל 21.
● אילת: מיכלין.

טיולים

● [illegible]

לוח ירושלים

הצעות עבודה

● [illegible]

מכוניות

● [illegible]

פרסומים

● [illegible]

לוח חיפה

הודעות

● [illegible]

הצעות עבודה

● [illegible]

מכוניות

● [illegible]

מציעים למכירה

● [illegible]

שרותים

● [illegible]

התעמלות ומסג'ים

● [illegible]

הלבשה

● [illegible]

נופש

● [illegible]

דרוש
מנהל חשבונות
סוג ג' עם נסיון
לעבודה קבועה
טלפון 282475
284201 284211

אגוד המוסכים בישראל
דרושה
פקידה
כתבנית
לעבודה משעה 8—16
דרוש
נער לשליחויות
לפנות למשרדי האגוד, רח' יצחק־שדה 36 ת"א
טלפונים 39223, 33377

שרטט מכני
בכיר
מעונין
בעבודות קבלנית.
ת.ד. 18070 תל־אביב

למפעל תעשייתי גדול
במרחב תל-אביב
דרושים
מבקרי איכות
לבקורת טיב בשיטות טכנולוגיות מתקדמות
מועמדים בעלי השכלה של בי"ס מקצועי המעונינים להתפתחות בנושא, או בעלי מקצוע בענף המתכת מתבקשים לפנות לת.ד. 6397 ת"א בצרוף תולדות חיים.
סודיות מובטחת

FIAT

לסוכנות פיאט בחיפה
דרוש
מוכר בעל נסיון
לחנות לחלקי חילוף
בהצעות בכתב יד לפנות לת.ד. 9721 חיפה.

לחברה מסחרית גדולה
דרוש מנהל חשבונות
לסניף תל־אביב
בעל ותק ונסיון
לפנות: ת.ד. 317 ת"א

למשרד פרסום
דרוש
מנהל חשבונות עצמאי
רצוי עם נסיון במשרד פרסום או עתון
לפנות: אריה גלבלום בע"מ טל. 622744

מפעל מתכת בעכו
מ ח פ ש.
1. מנהל חשבונות מנוסה
2. פקיד
עם נסיון בטיפול ביבוא ויצוא
לפנות בכתב לת.ד. 215 חיפה.

דרושה
לעבודה קבועה בתל-אביב
פקידה - כתבנית
עברית
נא לפנות לת.ד. 33157 תל־אביב
עבור מס' 828.

ל"עתיד"
עמילות והשלמות בע"מ
דרוש/ה
פקיד/ה
בוגר/ת תיכון
לעבודה כמכנס [illegible]
לפנות:
טלפון [illegible] ת"א

דרושים בירכנה
נגרים
בעלי נסיון עם אפשרות לעבודה קבלנית בנגריה עצמה למתאים. תנאים נוחים. שבוע עבודה מקוצר. רענד אזור התעשיה טלפון [illegible] גדי.

כל־בו
שלום
לכל־בו שלום
למבצע בין לאומי דרושות
א. נשים
ב. סטודנטיות
ג. צעירות בוגרות תיכון
לפני גיוסן לשירות בצה"ל
ד. חניכות בגיל 17
המעונינות מתבקשות לפנות למחלקת המנגנון כל יום בין השעות 9—11 לפנה"צ, פרט לימי ו'.

לחברה מסחרית גדולה בת"א
דרוש/ה
מזכיר/ה
ליחידה הטכנית ליבוא מכונות
(רצוי רקע טכני)
הכישורים: ידיעת השפה העברית על בוריה, קורספונדנציה — אנגלית עצמאית, נסיון במגע עם מוסדות, לקוחות וספקים.
נא להתקשר בטלפון [illegible] קו פנימי 157 תל־אביב.

לחב' שווק מזון
דרוש
מנהל חשבונות ראשי
עם נסיון קודם ובעל כושר אדמיניסטרטיבי.
* * *
נא לפנות בכתב יד בציון קורות חיים ופירוט הנסיון המקצועי לת.ד. 33130 עבור 15, ת"א.

דרוש
מהנדס אזרחי
לאילת
לתפקיד: ביצוע פרויקט
נדרשות 3 שנות נסיון לפחות
תנאי השכר יקבעו בהתאם לכישורים
ולתנאי העבודה באילת.
לפנות לת.ד. [illegible] תל־אביב
— סודיות מובטחת —

LIFE

תכנון והנדסה תעשייתית לייף בע"מ
בסניף חיפה
המפעל הפטרוכימי
דרוש/ה
פקיד/ה ייצור
נא לפנות להנהלה טלפון 04—72[illegible]

דרושים:
1) מזכירה בכירה
על המועמדת להיות בעלת נסיון בניהול ביורו.
רצוי ידע בבריות זרה.
2) עוזר
למנהל חשבונות
על המועמד להיות עם נסיון של שנתיים לפחות.
נא לפנות בכתב לת.ד. [illegible] תל־אביב
עבור תגבולים.

דרוש
פקיד בקורת
והפעלה
לביצוע קיבור [illegible] ביחידה מחשב.
נסיון קודם — יתרון.
נא לפנות בכתב [illegible] תל־אביב, אבטיח [illegible] רמת־גן, 52100

בכיסריה בכוכש
זוג למשק־בית
ואחזקה
באזור הדילות
נסיון בבישול (אשה)
רשיון נהיגה (גבר)
תנאי שכר טובים.
סגירים נוחים.
לפנות בימים ב'—ה'
מ־18.00
טל. 03-52748

לחברת קוסמטיקה בינלאומי
דרושות
דיילות/
יועצות יופי
לעבודה בכל רחבי הארץ
הופעה נאה, יחסי צבור ושכנוע
אין צורך בידע קוסמטי, רצוי נסיון במכירות. הדרוך יינתן ע"י החברה. תנאים טובים
נא לכתוב לת.ד. 10163 ת"א.

למפעל מזון בסביבות תל-אביב
דרושות:
* טבחית
למטבח נסיוני
בעלת ידע תיאורטי בתורת המזון ונסיון מעשי.
* מבקרות איכות
(העבודה ב־2 משמרות)
בוגרות בי"ס תיכון או מקצועי, אחרי שירות צבאי.
ההכשרה תינתן על ידי המפעל.
נא לפנות בכתב לת.ד. 2438 בציון פרטים אישיים ושם המשרה המבוקשת על גבי המעטפה.
סודיות מובטחת

דרוש בבית־שאן
עבור מפעל לשקום מוגבלים
● רכז הדרכה ונהול
● עובד הדרכה
בוגר בית־ספר מקצועי
המעוניינים מתבקשים לפנות בכתב לת.ד. 15002 תל־אביב, או טלפונית 03/826391 — 03/889108.

לפרי הגליל בחצור הגלילית
דרוש
חשמלאי תעשיה
מנוסה
תנאים טובים ועזרה בדיור מובטחים
מעונין יפנה בטלפון 067—37473 או בכתב לכתובת הנ"ל.

לחברה במרכז תל אביב
דרושה
פקידה
להפעלת מרכזיה 4 קוים
ידע בהדפסה
— למשרה שלמה —
לקביעת ראיון נא להתקשר 266145
בשעות 8.00 עד 15.00

דרוש איש מכירות
(מהנדס / טכנאי)
לציוד תעשייתי וכבד, השולט בשפות אנגלית וגרמנית ובעל רשיון נהיגה.
הזדמנות מצויינת לאדם המתאים.
לפנות בציון פרטים מלאים לת.ד. 1859 ת"א עבור 22/3

מרכבים
מפעלי מתכת בע"מ
פתח-תקוה — קרית-אריה
דרוש:
פקיד טכני
בעל רקע של רכב כבד
על המעוניינים לפנות טל: 913044 או ישירות למפעל למנהל כח אדם.

"שקמונה"
חברה ממשלתית עירונית
לשקום הדיור בחיפה בע"מ
דרוש
חשב החברה
כישורים: השכלה אקדמאית (רואה חשבון, מנהל עסקים).
נסיון בתחום פיננסי בתקציבים.
לפנות בכתב בצרוף קורות־חיים למשרדי החברה ברח' הנמל 48.

דרוש
אדריכל מנוסה
לריכוז צוות תיכנון
המועמד חייב להיות בעל 6 שנות נסיון לפחות עם הכישורים הבאים:
✱ כושר תיכנון עצמאי.
✱ נסיון בניהול והפעלת צוות עובדים.
✱ כושר ניהול משא ומתן עם לקוחות.
למועמד המתאים יוצעו תנאי העסקה מיוחדים.
נא לפנות בכתב יד לת.ד. 40001 תל־אביב.
סודיות מובטחת.

למשרד תכנון בתל־אביב
דרושה
פקידה טלפוניסטית
לפנות לטלפון 443111/2 — 451680
בשעות העבודה

לחברה מסחרית בתל-אביב
דרושה פקידה
למחלקת החשבונות
כתב יד ברור וידיעה טובה בחשבון.
לפנות טל. 611554
למר פלאי לקביעת ראיון.

למפעל גדול בסביבת גדרה
דרוש:
מחסנאי מנוסה
לניהול מלאי חמרי גלם.
כושר אירגון וניהול,
ידע באדמיניסטרציה.
בדבר פרטים נא לפנות: ל"אניה" דרך השלום 10, תל־אביב, טלפון 03-36357, בפירוט קורות חיים ונסיון קודם.
תנאים טובים למועמד המתאים.
סודיות מובטחת

לסברינה
חב' לשווק בע"מ
דרושה
מוכרת בעלת נסיון
לדוכן סברינה בשק"ם
סניף אבן גבירול ת"א
5 שעות עבודה לפי התנאים הבאים:
שבוע מ־8.30—13.30
שבוע מ־13.30—19.00
לסרוגין.
לפרטים נא לפנות
לסברינה
רח' החשמל 13 ת"א
sabrina

אלקו
ELCO
תעשיות אלקטרו־מכנית ישראלית בע"מ רמת־גן
רמת־גן
דרוש
מנהל חשבונות ראשי
עבור חברת בת הנמצאת בשלבי התפתחות.
הכישורים הדרושים:
✱ בעל יכולת לנהל מערכת הנהלת חשבונות באופן עצמאי.
✱ נסיון של שנתיים לפחות כמנהל חשבונות ראשי או כעוזר למנהל חשבונות ראשי.
✱ ידע ונסיון בהכנת משכורות.
✱ נסיון במערכת הנהלת חשבונות ממוכנת — יתרון.
בעלי כישורים כאמור לעיל מתבקשים לפנות בצירוף פרטים אישיים לת.ד. 230 רמת־גן.

למוסד ממלכתי
באזור תל-אביב
דרוש
מנהל אחזקה
בכיר
הכישורים הדרושים:
1) שרת כקצין אספנאות בצה"ל.
2) הנדסאי/טכנאי במגמת חשמל ו/או מכונות.
3) בעל כושר לנהול צוות עובדים.
4) בעל כושר לנהול משא ומתן עם גורמי חוץ.
5) בעל נסיון של מספר שנים בתחומים הנ"ל.
למועמד המתאים ינתנו תנאים טובים
מועמדים מתאימים יפנו בצרוף קורות חיים לת.ד. 17007, תל־אביב.

לייף

תכנון והנדסה תעשייתית לייף בע"מ
דרוש פקיד ארכיון
לארגון ונהול ארכיון טכני. ידיעת השפה האנגלית הכרחית. נא לפנות בכתב לת.ד. 1031 חיפה.

ל"אגד" ירושלים
דרוש/ה
אקורדיוניסט/ית
לעבודה בעונת הקייט בקייטנות "אגד" באזור ירושלים.
בדבר פרטים נא לפנות למחלקת התרבות "אגד" ירושלים, התחנה המרכזית.

עירית ירושלים
דרושות
עובדות
ללשכות המודיעין העירוניות
העבודה היא בחצי משרה בשעות אחה"צ.
הכשורים הדרושים: ידיעת השפה העברית על בוריה, רצויה ידיעת שפות נוספות.
גיל 25—40
לפנות לגב' מתתיהו באגף להסברה וליחסי ציבור רח' יפו 17 בשעות 08.00—10.00.

רמדן — חב' לעבודות הנדסיות
ובנית שוברי גלים ומזחים.
סניף תל־אביב, טלפון 03-39648.
דרושים לעבודות באיזור ת"א—אשקלון
● מפעילים מעולים
לטרקטורים
955, 966, 977, די־9
● מנהל עבודה מעולה
לפנות משעה 8 בבקר עד 4 אחה"צ
למספר הטלפון הנ"ל.

לחברה ממשלתית בחיפה
דרוש
מנהל מדור
לעבודה אחראית ומענינת
הנתונים הדרושים:
הגיל: 30—40
השכלה: תיכונית לפחות, תעודת בגרות הכרחית, כושר ניהול משא ומתן ומגע עם קהל.
הדרגה תקבע לפי הכישורים.
הצעות בכתב יד, בתוספת קורות חיים והמלצות נא לשלוח לחב' ע.מ.י.ת. בע"מ — שד' מוריה 5, חיפה.

דרוש
מהנדס מכירות בכיר
בשטח הנדסת חשמל
תחנות מיתוג מתח בינוני וגבוה, הנעה תעשייתי מבוקר וכו'. לנציגות חברה גדולה מחו"ל. בפרטים עם קורות חיים לת.ד. 29322 ת"א עבור מס' 9.
סודיות מובטחת

לחברת פיתוח גדולה
עבור סניפה בבאר-שבע
דרוש
מרכז גביה
הכישורים הדרושים:
✱ השכלה תיכונית
✱ סוג ג' בהנה"ח
✱ נסיון של 3 שנים לפחות בריכוז גביה
✱ כושר לקיים מגע עם קהל
נא לפנות בכתב יד בצירוף קורות חיים ונסיון קודם לת.ד. 7095 ת"א עבור מס' 34.

אתמול
בליגה הלאומית

הפועל ת"א	5	הפועל חדרה	2	מכבי חיפה	2	מכבי יפו	0	הפועל פ"ת	1	מכבי ת"א	0	בית"ר י–ם	1	כפר־סבא	0
הכח ר"ג	1	בית"ר ת"א	1	בני־יהודה	1	הפועל י–ם	0	מכבי נתניה	0	הפועל חיפה	1	באר־שבע	0	מכבי פ"ת	1

הפועל ת"א 5 – הכח ר"ג 1: (במשחק תקודם ביני־ים — 1:2 להכח). שערים להפועל — יחזקאל חזום (17, 42, 56, 59), יהושע פייגנ־בוים (72); להכח — צבי ברקש (74). שופט יוסף פינקלשטיין, קהל 10,000 צופים, ב־איצטדיון „בלומפילד".

הפועל חדרה 2 – בית"ר ת"א 1: (בקודם — 0:0). להפועל — אבי ארגז (38), שמואל יעקובובס־קי (72); לבית"ר — עמוס חסון (32). משה אשכנזי, 2000, ב־בחדרה.

מכבי חיפה 2 – בני־יהודה 1: (בקודם — 0:2 לבני־יהודה). למכבי — משה אומי (10, 15); לבני־יהודה — יעקב שרעבי (78). נפתלי איתן, 4000, ב־חיפה.

מכבי יפו 0 – הפועל י–ם 0: (בקודם — 0:0). שמואל הנדוורג, 3000, ב־פתח־תקוה.

הפועל פ"ת 1 – מכבי נתניה 0: (בקודם — 1:2 למכ־בי). נבי רוזנורן (26). נח רבינוביץ, 5000, ב־פתח־תקוה.

מכבי ת"א 0 – הפועל חיפה 1: (בקודם — 0:0). בני אלון (40). שמעון חוגג, 11 אלף, ב„בלומפילד".

בית"ר י–ם 1 – באר־שבע 0: (בקודם — 0:5 להפו־על). דני נוימן (8). בן־קיקי, 5000, ב־ימק"א.

כפר־סבא 0 – מכבי פ"ת 1: (בקודם — 1:1). מאיר מזרחי (61). יצחק בן־יצחק, 2000, בכפר־סבא.

האלוף נותר ללא כוח

כדורגלני הכח הובסו ללא רחם בידי חזום (4 שערים!) ופייגנבוים ● נצחונות למכבי חיפה ולחדרה ● כל הצמרת הפסידה — חוץ מבית"ר י־ם

שני מחזורים לפני סיום המשחקים בליגה הלאומית אורבת אימת המבחנים לפיתחן של קבוצות מכבי חיפה והכח ר"ג. בצמרת ממשיך כתר־האליפות לנצנץ אל מול פניהם של כדורגלני מכבי נתניה.

המכבים מחיפה הם עדיין המיועמדים הבטוחים ביותר ל־היכלל בליגת־המבחן בתום ה־עונה, אף כי ניצחו אתמול בבית את בני־יהודה (1:2) זאת הואיל ושליש נקודות עדיין חוצצות בינם לבין המ־קום ה־14.

למקום ה־15 שוב הושלכה האלופה, שהובסה ב„בלומ־פילד" ללא רחם בידי הפועל ת"א — 5:1 (רביעיית של יחז־קאל חזום ושער־לקינוח של „שייע" פייגנבאום).

אולם עתה כבר אין לדעת, אם קבוצת הכח תוכל עוד להיחלץ מהמקום הלפני־אחרון, שכן שהי־נקודות מרחיקות אותה מ־הפועל חדרה שלפניה.

החדרתים עצמם גברו בבית על בית"ר ת"א (1:2) לאחר (1:0) ויצרו שיוויון־נקודות בי־נם לבין הפועל ירושלים (0:0) עם מכבי יפו בפתח־תקוה) והפועל ת"א שלפניהם. התל־אביבים שטיפסו אתמול בשלב נוסף — למקום ה־12 — צברו שבע נקודות בארב־עת משחקיהם האחרונים.

ובצמרת — כולן (כמ־עט) הפסידו: מכבי נת־ניה (בחוץ) להפועל פ"ת (1:0), מכבי ת"א (ב„בלומפילד") מול הפועל חיפה (בסיכן) (1:0) והפועל כפר־סבא (בבית) למכבי פ"ת (שוב 1:0).

על רקע זה בלט נצחונה של בית"ר ירושלים, שניצחה ב־ימק"א (0:1...) את הפועל באר־שבע וחזרה למקום השני — בהפרש של שלוש נקודות מנתניה.

בשבת הבאה ישחקו: הפו־על באר־שבע — מכבי תל־אביב (במשחק הקודם ביניהן — 1:1); בית"ר ת"א — הפו־על ת"א (0:1 לבית"ר); הפו־על כפר־סבא — מכבי יפו (0:0); הכח מכבי ר"ג — הפו־על חיפה (1:3 להפועל); בני־יהודה — בית"ר ירושלים (0:1 לבית"ר); מכבי פ"ת — הפועל חדרה (1:1); הפועל ירושלים — מכבי נתניה (0:1 למכבי); מכבי חיפה — הפועל פ"ת (0:3 להפועל).

„שייע" פייגנבוים — לאחר השער החמישי והאחרון שהבקיע מול הכח (1:5). ומי מחבקו אם לא יחזקאל חזום (מס' 8), שלכד את כל ארבעת השערים לזכות הפועל ת"א קודם־לכן. (צילם: אהרון יוטלביץ)

„הנציגים שלנו" בגרמניה

הנצחון של הנבחרת הישר־ראלית על כדורגלני אוסט־רליה, ביום ג' שחלף, היה שמח ומעציב גם יחד.

מבחינה היוקרה, שוב הוכ־חנו, שבתנאים אובייקטי־ביים — או לפחות אצלנו בבית — אנו עדיין הטו־בים באסיה. ולכן, ומאידך, שוב כה הצטערנו על ההפ־סד האומלל איתקל בסיאול והנצחון המשכנע על אוסטרליה רק היה, מב־חינה זאת, כמלח על ה־פצעים שלא נגלדו.

ללא השער הבודד של ה־דרום־קוריאני צה־בום ב־דקה ה־111 ב־אב במאי 73, יכלו אולי הכדורגלנים ש־לנו לעלות היום בכביש ה־מטוס בדרכם למשחקי ה־גמר של הגביע העולמי.

אבל האוסטרלים עשו מה שלא הצליחו בחורינו. הם אומנם לא ניצחו את ה־קוריאנים בסידני (0:0). אבל גם לא נכנעו להם בסיאול (2:2 — לאחר שהקוריאנים הובילו 0:2) — ובמשחק השלישי בהונג־קונג היתה ידם על העליונה (0:1).

לכן, איפוא, את האוסטר־לים הטימפסטיים והמתונים — שיהיו למעשה הנציגים ש־לנו, נציגי אסיה, בגרמניה — בבירכת־הצלחה. כדורג־לני ארץ הקנגורו יזדקקו מאד לברכה זאת מול ה־יריבים החזקים והעדיפים פי־כמה, המצפים להם כמש־חרים לטרף בהמבורג ובבר־לין.

יהושע ילין

ספורט

יום ראשון, י"ב בסיון תשל"ד, 2 ביוני 1974

חניכת ,וינגייט'ועתונאי בטלוויזיה - לגרמניה

WM 74

עופרה זינגר, מרחוב הנוטע 7 בנתניה — תלמידת שנה ב' במדרשה לחינוך גופני במ־כון־וינגייט, ויואש אלרואי, מרחוב האוני־ברסיטה 77 בתל־אביב — כתב־ספורט בטל־וויזיה — זכו בכרטיסי־טיסה ב„אל־על" ל־גרמניה לטורניר הגמר של הגביע העולמי בכדורגל, ובכרטיסי־כניסה למשחקים, שיח־לו ב־13 בחודש.

שני הזוכים הוגרלו מבין קוראי „ידיעות אחרונות", אשר ענו על אחד מארבעת ה־חידונים על הגביע העולמי, שהתפרסמו בע־תוננו בשבועות האחרונים.

בדיקת התשובות וההגרלה נערכו בנוכ־חות רואה־חשבון.

EL AL — אל על נתיבי אויר לישראל

מאמן קבוצת הכדורסל של בית"ר י־ם ביקש לשחררו

— מאת דב כראל —

מאמן קבוצת הכדורסל של בית"ר ירושלים, יעקב רוזן, ביקש מהנהלת הקבוצה לשחררו מתפקידו מיד לאחר הפסד קבוצתו למכבי ת"א בליל־שבת.

יעקב רוזן אמר לי, כי הסיבת לבקשתו אינה נעוצה מעצם ה־הפסד, אלא מהעובדה, כי ה־שחקנים ובמיוחד האמריקנים שביניהם אינם מקדישים דבר לקבוצה. „למרות שהם מקבלים אלפי לירות מדי חודש, הם אי־נם מתאמנים ברצינות ואף אי־נם חיים בצורה ספורטיבית מ־חוץ למגרש. הם מפירים בצו־רה ברורה ושיטתית את הו־ראותי, אינם נשמעים לי כלל וכך איבדתי כל סיפוק מניהול האימונים והמשחקים".

נודע לי, כי הנהלת הקבו־צה ניסתה בסיום המשחק ל־שדלו להישאר בקבוצה ולב־סוף נקבע, כי היום לא יתקיים אימון בקבוצה, ובמקומו תיע־רך אסיפת קבוצה בביתו של קפטן הקבוצה, ציון תורג'מן ו־בה ייקבעו החלטות להמשך ה־דרך העונה ונראה כי החלטות אלה יהיו דרסטיות.

דברי קיטרוג נמרצים על ה־מצב שנוצר באחרונה בקבוצה השמיע בפני בן־ציון תורג'מן, הקפטן הוותיק של הקבוצה. „ב־אחרונה, ציין תורג'מן, הועסקו שני אימונים של הקבוצה באש־מת השחקנים ובמיוחד בגלל ה־אמריקנים. כל אחד מהם (ל־בית"ר ארבעה כדורסלנים אמ־ריקנים) מרגיש עצמו על תמנ־רש כמאמן או כשחקן גדול, ו־הם אינם נשמעים להוראות ו־נראה ששמונת הנצחונות על קבוצות תחתית היכונו בטינ־וורים. אני מקבל את טיעונו של מאמן הקבוצה, ונדמה לי שהשחקנים הם האשמים במצב בו נקלעה הקבוצה. אין פלא, כי במשך שנה וחצי לשהייתנו בלאומית עבדו במחיצתנו חמי־שה מאמנים".

LONGINES

טבלת הליגה הלאומית
(לאחר המחזור ה־28)

		נצח'	תיקו	הפס'	שערים	נק'
1.	מכבי נתניה	13	11	4	14—31	37
2.	בית"ר י–ם	12	10	6	22—26	34
3.	מכבי ת"א	11	11	6	15—32	33
4.	הפועל פ"ת	11	10	7	24—31	32
5.	כפר־סבא	10	11	7	21—29	31
6.	הפועל חיפה	11	8	9	38—29	30
7.	בית"ר ת"א	10	9	9	28—27	29
8.	מכבי יפו	6	16	6	24—26	28
9.	באר־שבע	7	13	8	23—28	27
10.	בני־יהודה	5	16	7	20—17	26
11.	מכבי פ"ת	6	14	8	31—21	26
12.	הפועל ת"א	7	10	11	23—24	24
13.	הפועל י–ם	4	16	8	25—18	24
14.	הפועל חדרה	5	14	9	31—21	24
15.	הכח ר"ג	5	12	11	40—27	22
16.	מכבי חיפה	8	5	15	37—29	21

לא לכל אחד יש שעון לונג'ין
אבל מי שיש לו שעון לונג'ין אינו כל אחד

שפיגל: „אני מוכן לשחק בנבחרת במשחקי־טהראן"

שווייצר: „מבחינה מקצועית יש לגיורא מקום. נפגש השבוע"

— מאת א. אחיחנן —

„אני מוכן להופיע בשורות הנבחרת הישראלית במשחקי־טהראן. בחוזה שלי עם קבוצת שטרסבורג נאמר, כי אני מופיע בקבוצה במעמד־שלי־חובב ולכן אני יכול לשחק בטהראן. בינתיים לא שוחח עמי איש על נושא זה".

דברים אלה אמר לי אתמול גיורא שפיגל, כדורגלן מכבי ת"א בעבר, שהגיע לחופשת־מו־לדת בישראל. קבוצתו של שפי־גל, שטרסבורג, תפסה בסיום העונה את המקום השמיני בטב־לה ושפיגל לקח שלושה שערים בשני משחקיה האחרונים.

המאמן הלאומי דוד שווייצר אמר לי אמש בתגובה: „אין ספק, כי מבחינה מקצועית יש לגיורא מקום בנבחרת. אפגש השבוע עם הכדורגלן אך קודם על ההתאחדות לבדוק נקודות אחרות בהקשר לצירופו האפ־שרי".

שפיגל עצמו אמר עוד, כי „אם ירצו כי אשמח להשתתף. מעולם לא התחמקתי משירות לנבחרת הלאומית. אם כן, מו־טב לעשות זאת בהקדם ולפנות רשמית לקבוצת שטרסבורג מ־שום שבחודש ספטמבר, בו יתקיימו משחקי־טהראן, ייערכו כבר בצרפת משחקי ליגה".

קבוצת מכבי תל־אביב הת־לה כבר בגישושים לגבי האפש־רות להחזיר את שפיגל לשו־רותיה. גיורא עצמו אמר על כך: „עקרונית — אני ממשיך בשטרסבורג. שם יש לי אופ־ציה להארכת החוזה. אני מאד מרוצה שם. אבל מעולם לא סירבתי לדבר עם איש ואהיה מוכן לשוחח עם נציגי מכבי ולשמוע דברים. גם אם אשחק בסופו של דבר בשטרסבורג, אפשר עדיין לשוחח. יש לי חופשה של חודש וזה זמן מס־פיק לשקול ולהחליט".

הלוח הכפול — ידיעות אחרונות — הארץ

המשרד הראשי: שדרות רוטשילד 76, תל־אביב
טלפונים: מחלקת מודעות 611141
המחיר: יום חול: 2.40 לי"ל / יום ו': 3.10 לי"ל

לחברת יבוא לשיווק בין לאומי
דרוש/ה
פקיד/ה בכיר/ה
לנהול ירכוז עבודת משרדית מעניינת.
תנאים מצויינים למועמדים המתאימים
נא לפנות בכתב יד בציון קורות חיים ונסיון בעבודה
לת.ד. 2926 ת"א למס' 3275
עדיפות תינתן לבעלי ידע באנגלית
הדפסה

תדיראן
למפעל למוצרי חשמל באזור התעשיה בחולון
דרושים
פועלים/ות ייצור
ל־5 ימי עבודה בשבוע.
ההכשרה תנתן במקום.
תנאים סוציאליים טובים.
מועמדים מתאימים יפנו ישירות למפעל רח' המלך 32 אזור, חולון.

זופז/אל־בן Zoppas
למפעלנו דרוש
טכנאי קירור
למוצרים ביתיים
עדיפות לבעלי רכב.
נא לפנות אישית אל מר רפי „אל־בן / זופז" בע"מ, מגרשי התערוכה הישנים (סוף רחוב דיזנגוף) תל־אביב. בין השעות 7.00—16.00.

לאיתור דרושים לתפקידי בטחון ואבטחה
תנאים מצויינים למתאימים
כישורים: יוצאי צה"ל ביחידות קרביות בעלי נשק פרטי. בעלי סוג בריאות תקין
איתור, תל־אביב אלנבי 87, 615865
חיפה הנביאים 12

אורט ישראל
לבית־הספר „אורט" טכניקום גבעתיים
בית־ספר להנדסה
דרושה פקידה־כתבנית
במשרה מלאה
נא לפנות לביה"ס, רחוב גולומב 15, גבעתיים טל. 729795.

„עופר" חברה לרכב בע"מ
סוכנים ראשיים של חברת פיאג'ו
יצרני קטנועי וספות
דרוש צעיר
עוזר למחסן חלקי חילוף ושליחויות
בעל רשיון לטילון
נא לפנות „עופר", רחוב הסדנא 6 גבעת הרצל
טלפון 821865 תל־אביב

לשרותי
פיילוט בע"מ
דרוש
טכנאי שרות לטלויזיה
בעל נסיון של 3 שנים לפחות, עם רכב.
לפנות אישית לשירותי פילוט, דרך השלום 8 תל־אביב — או לטלפון 331314, 30190, 36234.

לאהליאב בע"מ
דרוש/ה
פקיד/ה
למשרד ייצור
לקביעת ראיון נא לפנות בכתב לאהליאב בע"מ רחוב שנקר אזור התעשיה הרצליה.

לחברת בניה ארצית
דרוש
מנהל עבודה מעולה
בעל נסיון ניהול עבודה בבנינים ציבוריים בקנה מידה גדול
העבודה באזור הארץ

כיתן דימונה בע"מ
עבור חדר הדיגום שלנו בתל־אביב (הדר־יוסף)
דרושות
תופרות להכנת קולקציות
★
נא לפנות למפעל בהדר־יוסף (אוטובוס 23 מהתחנה המרכזית) בשעות הבוקר או בטלפון 473130 לגברת חיה

משרד העבודה
אגף להכשרה ולהשתלמות מקצועית
במרכז להכשרה והשתלמות מקצועית באשקלון
דרוש מדריך מקצועי באוירונאוטיקה
העסקת המדריך תהיה לפי שעות והתשלום יבוצע לפי שעות עבודה אפקטיביות.
בדבר פרטים נא לפנות למנהל מרכז אשקלון טלפון 2618—051

אחים לוינסון מהנדסים בע"מ
דרושה
מפעילה למכונה להנה"ח „אוליבטי"
למשרה מלאה בהפעלת מכונה ובעבודות עזר במחלקת החשבונות.
הכישורים הדרושים:
* נסיון של שנתיים לפחות בהפעלה.
* ידע ונסיון בעבודות עזר להנה"ח.
בהצעות נא לפנות לת.ד. או טלפון 622671 ת"א.

רסקו
דרושה קבוצת טפסנים עצמאית
נא לפנות: „רסקו" תל־אביב,
טל. 622211, לגב' רחל דניאלי

לחברת בניה גדולה בחיפה
דרוש
מהנדס/הנדסאי בנין
התפקיד: מהנדס בצוע
הכישורים: יוזמה, כושר ניהול וארגון. נסיון בבנית מתועשת.
נסיון: שנתיים לפחות.
נא לפנות בכתב לת.ד. 828 חיפה.

למשרד הנדסי בתל־אביב
דרושה
מזכירה מנוסה
כישורים נדרשים:
* יכולת לעבודה עצמאית
* נסיון של 5 שנים לפחות
* ידיעת הדפסה עברית ברמה טובה מאד.
* ידיעת השפה האנגלית, רצויה.
מעוניינות שלהן כישורים כנדרש תפנינה במכתב מפורט לת.ד. 21095 ת"א עבור מס. 100.
— סודיות מובטחת —

עיריית אילת
מנהל המחלקה לחינוך יסודי
הכישורים: השכלה אקדמית בעדיפות; נסיון בהוראה; נסיון בפיקוח
הדרגה תיקבע בהתאם לכישורים.
— סודיות מובטחת —

לנציגות מסחרית בישראל של חברה בינלאומית המייצרת ציוד רפואי
דרוש
עוזר
למנהל מכירות
הכישורים הדרושים:
* רקע טכני באלקטרוניקה
* ידיעה טובה באנגלית
עדיפות תנתן לבעלי רכב ולבעלי נסיון במכירת ציוד טכני רפואי.
לפנות בכתב־יד ולפרט השכלה ונסיון קודם בעבודה לת. ד. 3226, תל־אביב, עבור מס' 805.
(סודיות מובטחת)

חברה בלבלית גדולה
מחפשת בטבריה
מנהל חשבונות עצמאי
תנאים טובים מובטחים.
המעוניינים מתבקשים לכתוב עם ציון פרטים אישיים ונסיון בעבודה לת.ד. 8073 — ירושלים

עמידר, החברה הלאומית לשיכון עולים בישראל בע"מ
דרושים
עובדים קהילתיים
מחוז הצפון — סניף נשר וטירה.
מחוז השרון — סניף חדרה ופתח־תקוה.
מחוז דרום יהודה — סניף קרית גת
דרישות התפקיד:
1. תואר אקדמאי בעבודה קהילתית/סוציאלית.
2. ידיעת השפה העברית על בוריה, רצויה השפה האנגלית.
3. כושר קיום מגע נאות עם קהל ועם מוסדות ויכולת הפעלה.
4. כושר ארגוני והכרת החברה הישראלית.
5. נסיון בעבודה מעשית, בעבודה קהילתית וכושר פיקוח על עובדים.
דרגת המשכורת:
2—1 אקדמאים, או י"א (יורו־אלף — 26 נק.) י"ג (יורו־גימל — 30 נקודות) מהדירוג האחיד.
המועמדים יגישו הצעותיהם בכתב יד למחלקת כח אדם של החברה
ת.ד. 7045 מקוד 61070
עד תאריך 14.6.74

לסטודיו לגרפיקה בתל־אביב
דרוש/ה
גרפיקאי/ת
בעל טעם רב, נמרץ ובעל יוזמה, המסוגל לעמוד בראש צוות פרויקט (רצוי בוגר בצלאל).
מתאימים יפנו לטל. 03/513575 למנהלת הסטודיו. סודיות מובטחת.

לסניף תל־אביב
דרושים
• חשמלאים מכל הסוגים
• עוזרים לחשמלאים
המעוניינים מתבקשים לפנות למחלקת החשמל בסידורגו שברחוב יפו ת"א 7 תל־אביב.

לחברה גדולה בתל־אביב
דרוש
מנהל חשבונות עצמאי
לפנות אך ורק בכתב־יד בציון נסיון קודם בעבודה ושכר מבוקש לת.ד. 2628, ת"א.

עיריית אילת
לשכת העבודה הסוציאלית דרושים
1. מדריך לנגרות
2. מורה למלאכה (בנים)

סוף-השבוע בכדורסל

בית"ר י-ם 57 (27)
מכבי ת"א 95 (46)
● לבית"ר ירושלים קלעו: בורג 14, אייזנר 13, ווטש 11, שחר 8, כרמון 6, אוליפנט 3, קידר 2. כן שיחקו לוי, שביט, שרעבי ותורג'מן.
● למכבי תל-אביב: ברקוביץ 26, מנקין ושוורץ 12 כ"א, ארואסטי וקורן 10 כ"א, ברודי וניומארק 9 כ"א, לוזה 10, שאבי 1. כן שיחק אבישר.
שפטו טורס ודגן, במגרש בית"ר, לעיני 800 צופים.

הפועל חיפה 70 (34)
מכבי ר"ג 86 (45)
● להפועל חיפה קלעו: בן-צבי 20, שורץ 17, רוב 14, גלבוע 9, וייס ופוירשטיין 4 כ"א, גרשון 2. כן שיחקו ורשצקי וצלנר.
● למכבי רמת-גן: זילברמן 24, קורנבליט 18, נורדין 13, גריפין ומוזס 12 כ"א, קמינסקי 7.
שפטו שומינר ונוטר, במגרש הפועל חיפה, לעיני 1000 צופים.

גבת / יגור 84 (46)
גבעת-ברנר/נען 62 (30)
● להפועל גבת / יגור קלעו: ינאי 26, זסלבסקי 14, בן-דוד 10, גינדין ושיפמן 8 כ"א, מרזל ותבור 6 כ"א, בן-יהודה 4, בן-שושן 2.
● להפועל גבעת-ברנר/נען: מושקוביץ 17, גינדין 12, פינטל 10, ניר 9, גדעון רייס 8, אלתר 4, דוויטש 2.
שפטו נהרי וגוטליב, ביגור, לעיני 2000 צופים.

ניר-דוד / אלפא 97 (48)
קריית-חיים 63 (34)
● להפועל ניר-דוד / בית-אלפא קלעו: סלע 29, טייכנר 24, רוזנברג 20, מילר 17, גנז 4, פרנס 2, שדמי 1.
● להפועל קרית-חיים: אגם 18, מלמוד 13, צבי ענבר 9, אביאל ותור 7 כ"א, הירש 5, רוזנברג 3, דן ענבר 1.
שפטו זלינגר וקניג, בניר-דוד, לעיני 700 צופים.

הפועל ר"ג 89 (35)
הפועל מגידו 78 (42)
● להפועל רמת-גן קלעו: קפלן 34, מלינאק 16, אקוש ובלום 15 כ"א, זילברנגן 7, צ'חנובסקי 2, כן שיחק חצבני.
● להפועל מגידו: קרן 29, דורי 27, גורן 12, דר ושופטי 4 כ"א, זמור 2. כן שיחק יבזורי.
שפטו חסון וטייבלום, במגרש הפועל בגבעתיים, לעיני 400 צופים.

הפועל ת"א 112 (62)
הפועל י-ם 65 (38)
● להפועל תל-אביב קלעו: דקל 20, נחמיאס 18, באקר וריקלין 16 כ"א, אפלשטיין וניומארק 10 כ"א, ברכה 9, בורשטיין 5, אשר וברזילי 4 כ"א. כן שיחק בירנבוים.
● להפועל ירושלים: ציון לוי 20, פרידמן 19, ביגמן 18, ויסקינר 4, אילוז ושפירא 2 כ"א. כן שיחקו טכורש, טלבר וסלונים.
שפטו אטלס ובנאיטה, במגרש הפועל ת"א, לעיני 500 צופים.

איך לנצח בלי להתאמץ

— הציגה שוב מכבי ת"א, שהביסה 57:95 את בית"ר י-ם
● צפויה הכרעה בגורל הסגנות בשני המחזורים הבאים

מאת רפאל נאח

לאלופת המדינה בכדורסל, קבוצת מכבי תל-אביב, נוסחת הצלחה מיוחדת במינה — כיצד לנצח בלי להתאמץ. שלשום, במסגרת המחזור ה-15 של הליגה הלאומית, היא הביסה בבירה, את בית"ר ירושלים 57:95 (27:46), בלי ששחקניה ייאלצו למצות את יכולתם הרגילה.

התבוסה האחרונה מצביעה שוב על משבר הפוקד את קבוצת בית"ר ירושלים. שמונה הנצחונות הרצופים, בהם זכו יעקב אייזנר וחבריו עד למחזור ה-12, נשכחו בעקבות שלושה הפסדים בתוך שבוע. שוב נשמעות טענות, כמו בתחילת העונה — כאשר הבית"רים נוצחו בארבעה משחקים רצופים — נגד שחקניה האמריקנים, על שאינם מתאמצים, ושוב מאיימים להחזירם לארה"ב.

המאבק על הסגנות נמצא בעיצומו.

קבוצת מכבי רמת-גן התאוששה מהפסד אמצע השבוע להפועל ירושלים (101:98), בנצחון-חוץ על הפועל חיפה 70:86 (34:45). שתי הדולקות בעקבותיה זכו בנצחונות ביתיים — הפועל גבת/יגור נגד הפועל גבעת-ברנר/נען 62:84 (30:46) והפועל רמת-גן מול הפועל מגידו 78:89 (42:35).

שני המחזורים הבאים עשויים להכריע את גורל המקום השני — במשחקים בין מכבי רמת-גן ליריבתה העירונית, והפועל גבת/יגור נגד מכבי רמת-גן.

משחקי המחזור ה-16: הפועל קרית-חיים — הפועל ת"א (106:73 בסיבוב הקודם); הפועל ירושלים — הפועל חיפה (91:71); מכבי ר"ג — הפועל ר"ג (62:78); הפועל מגידו — גבת/יגור (78:74); הפועל גבעת-ברנר/נען — מכבי ת"א (98:65); בית"ר ירושלים — ניר-דוד/אלפא (69:97).

השיבה למגרש ענוק המצבה (לאחר שיפוצים) לא היוותה ערובה להצלחה לקבוצת בית"ר ירושלים, שנוצחה בידי מכבי תל-אביב 95:57.

יכולתם הדלה ומשחקם האדיש של הבית"רים גרם לרוגז בקרב אוהדיהם המושבעים, שכמה מהם ניסו להכניס את השחקנים לאחר ההפסקה בארגנם מקהלה — "יש אליפות". מכבי ת"א התאימה עצמה לרמה ושחקניה, שרובם לא הציגו יכולתם, נהנו מכושר החלש של יריביהם.

הבית"רים פתחו בצורת סלים של יעקב אייזנר. אבל המכבים המנוסים יותר תפסו בהמשך, בנקל, מספר רב של כדורים והעלו את יתרונם בדרך מעודדת — 4:4 כתוצאה מ-3 קה התשיעית ל-16:25. בית"ר עוד הצליחה לצמצם ל-27:24 ואז באה ההתמוטטות הכללית בעקבותיה באה התבוסה הביתית הגדולה ביותר שנחלה הקבוצה.

(רב בראל)

מיקי ברקוביץ, כדורסלנה המצטיין של מכבי ת"א, פורץ וקולע לסל בית"ר ירושלים במשחק הנצחון של קבוצתו (57:95) כשבעקבותיו יעקב אייזנר (באמצע) וגבריאל נויטמארק. (צילם: רחמים ישראלי)

הבטחון חזר למכבי רמת-גן

יתרון בולט מתחת לשני הסלים העניקה למכבי רמת-גן נצחון משכנע וקל על הפועל חיפה 70:86.

שני שחקנים התעלו, ולהם היה חלק גדול ביתרון הברור של קבוצתם — משה זילברמן בן ה-25 במרוצת כל המשחק ודנון קורנבליט (21) לאחר ההפסקה. השניים נעזרו רבות בחבריהם ארגון מוזס ובוב גריפין, שבלטו לסירוגין.

כדורסלניה הצעירים של הפועל חיפה, שנסוגו בשבועות האחרונים, החזיקו מעמד רק בדקות הפתיחה — 11:11. בהמשך לא עמדו מול המהירות ומשחקם המתוכנן יותר של יריביהם שהעלו ל-26:39 ובהפסקה — 34:45. במחצית השניה הגדילו שחקני רמת-גן את יתרונם ל-20 נקודות — 60:80 והסתפקו בסיום בנצחון — 70:86, שתחזיר לחניכיו של שמואל יעקובסון את בטחונם.

(אברהם צ'יבין)

הליגה בכדורסל
(אחרי המחזור ה-15)

1.	מכבי ת"א	1087:1497	30
2.	מכבי ר"ג	1223:1384	26
3.	גבת/יגור	1086:1192	26
4.	הפועל ר"ג	1040:1157	26
5.	הפועל ת"א	1279:1411	24
6.	בית"ר י-ם	1239:1185	23
7.	הפו' חיפה	1174:1179	22
8.	ברנר/נען	1207:1054	21
9.	הפועל י-ם	1372:1120	19
10.	נ.ד. אלפא	1266:1120	18
11.	קרית-חיים	1279:1071	18
12.	הפו' מגידו	1241:1123	17

בקצב טמפו

ינאי וחבריו גמלו לברנר/נען

קבוצת הפועל גבת/יגור הצליחה לגמול להפועל גבעת-ברנר/נען על הפסדה בסיבוב הקודם (85:81) בנצחון קל 62:84.

בזכות ינאי וחבריו ניצלו את יתרון הגובה שלהם לשליטה מוחלטת לשני הסלים. בעקבות חולשת יריביה, לא נזקקו שחקני גבת/יגור למצות את מלוא יכולתם והמשחק היווה עבורם רק הכנה למשחקים הקשים הצפויים להם בעתיד.

המעניין הוא כי שניים מהכדורסלנים (פרט לינאי) היו עודד גינדין (מגבעת-ברנר/נען) וישי גינדין (מגבת/יגור) ביניהם לא קיים קשר משפחתי.

(עמוס אחי-רון)

מצטייני המחזור

מיקי ברקוביץ (מכבי תל-אביב), גרשון דקל (הפועל תל-אביב), משה זילברמן (מכבי ר"ג), שמואל נחמיאס (הפועל ת"א), אבינועם סלע (ניר-דוד / בית-אלפא), חגן קרן (מגידו).

בקצב טמפו

מי ומה בין הסלים

ישראל - חמישית באליפות העולם

לרשימת הישגים בהם זכו נבחרות כדורסל ישראליות, יש להוסיף את המקום החמישי באליפות העולם לנבחרות בתי"ס על-יסודיים.

מתברר, כי הטורניר שנערך בין ה-1—6 באפריל, בערים הספרדיות באדלונה וברצלונה, ובו נטלו חלק תלמידי-כדורסל לבי ביה"ס המקצועי בסמ"ת מחיפה, נחשבה כאליפות העולם, כפי שנתפרסם בעלון החדשות האחרון של ההתאחדות הבינלאומית (פיב"א).

ישראל מופיעה חמישית בדירוג מבין 16 המשתתפות, אחרי ספרד, יוגוסלביה, סקוטלנד (הכוונה ליוון) וסין העממית.

● כמה פרסומאים שלטשו כבר בעבר את עיניהם בנסיון לשדך קבוצות כדורסל ללקוחותיהם, הגבירו באחרונה את פעילותם. כתוצאה מן הצעד הראשון בשטח זה — בו נקטה חברת "מין", המאמצת את מכבי רמת-גן.

● האלופה, מכבי ת"א, המופיעה יותר מקבוצות אחרות באירופה, היא המבוקשת ביותר וכמה מפעלים גדולים לוטשים עיניהם לעברה.

קבוצת הפועל ת"א, שעמדה על סף חתימה חוזה עם מפעל "תיעוש" ההסתדרותי, מחפשת "אבא" אחר. נודע, כי גם בהפועל ר"ג מעיינים בהצעות בתחום זה.

● יו"ר איגוד שופטי הכדורסל, אפרים אטלס, התרעם בישיבת נשיאות איגוד הכדורסל האחרונה, על הפרסום הבלעדי ב"ידיעות אחרונות", לפיו הודיע מזכיר ההתאחדות הבינלאומית ויליאם ג'ונס, כי אי הזמנת שופטים נעוצה ברמתם. טענתו של היו"ר היא נגד ההדלפה המכוונת. כדבריו, שלא צוינה כי נציגי ישראל, ששוחחו עם מר ג'ונס דחו את הטענה...

בנסותו להגן על אנשי המשרוקית ציין אטלס, כי הוועדה המארגנת של אליפות בתי"ס שנערכה בספרד, שלחה מכתב מלא שבחים על שיפוטו של הישראלי צפוני, שאינו בינלאומי.

● ועדת המשמעת של איגוד הכדורסל (עוה"ד משה אלוני וגבריאל כהן) הטילה בסוף השבוע עונש חסר תקדים על עסקן — דוד קדם מהפועל אילה צוברין, בהרחקה אותו מכל פעילות למשך שישה חודשים.

מר קדם הביע במכתב חריף (ומעליב, כדברי חברי הוועדה) את הסתייגותו מפס"ד קודם של הוועדה, שהרשיעה את קבוצתו מכיון שסירבה לשחק בהעדר שופטים.

המילים, שהרגיזו במיוחד את חברי הוועדה, היו — "תתי בייש לכמי (ל"עורך-דין טירון")".

(ג. ז.)

יזרעאל הנחילה בצפון הפסד-בכורה למכבי חיפה

— מאת אורי נוי —

לאחר 14 נצחונות רצופים, טעמו בליל שבת גם כדורסלני מכבי חיפה טעמו של הפסד, במסגרת משחקי המחוז הצפוני בליגה הארצית, כשנוצחו בראשונה העונה בגניגר בידי הפועל יזרעאל 75:71 (41:35).

כדורסלני הקבוצה המאוחדת מהקיבוצים גניגר ומזרע גילו עדיפות קלה ובניצחונם של בורשטיין, שקלע 22 נקודות, והררי — 21 נקודות, זכו בנצחון המפתיע. המאמן החיפני חיים בוכבינדר קלע 18 נקודות לקבוצתו. במהלך המשחק הורחק אברהם חמו מחיפה בגין התנהגות בלתי ספורטיבית.

יתרונה של חיפה בראש הטבלה צומצם לנקודה אחת, לפני הפועל גן-שמואל, שניצחה את הפועל עין-חרוד/גבע 73:53 (28:41).

שאר התוצאות במחוז הצפון: הפועל נהריה — הפועל עפולה 62:70 (33:33); מכבי קרית מוצקין — מכבי נתניה 72:73 (30:39); הפועל אשדות יעקב/שער הגולן — הפועל גבעת-חיים 61:71 (28:35); הפועל מעוז-חיים — הפועל קרית טבעון 66:85 (35:45).

בליגה הארצית

במחוז הדרום התבססה בראש קבוצת אליצור ת"א שהכניעה במשחק הצמרת החשוב, עוד באמצע השבוע, את הפועל פתח-תקוה 68:81 (29:38).

בליל שבת הושגו במחוז זה התוצאות הבאות: הפועל גת — הפועל חולון 64:76 (33:42); מכבי דרום — הפועל אריה ת"א 70:86 (34:41); בית"ר ת"א — מכבי רחובות 61:67 (27:33); מכבי פ"ת — מכבי ירושלים 87:106 (41:49).

מגידו "מתחה" את הפועל ר"ג

קבוצת הפועל מגידו, המגלה התאוששות מאז שובו של חגן קרן, הצליחה "למתוח" את הפועל רמת-גן. אחרי יתרון בן 7 נקודות במחצית — 35:42 נחלשו כדורסלני העמק בהמשך ונוצחו בסיום 89:78.

שתי המחציות היו שונות בתכלית. בראשונה הצליח קרן (21 נקודות) בקליעותיו המדויקות, מנגד הירבה סטיב קפלן בהחטאות. לאחר ההפסקה, עם כניסתו של שלמה בלום, שאיפשר לקפלן להשתחרר מתחת לסל, לזרוק מהעמדות האחוריות עליו (ולקלוע 24 נק') ומשחק לחימה יעיל של בורג'אקש (26), חל שיפור בולט בהפועל ר"ג, שהישוותה ל-55:55 וזכתה ביתרון זעיר, שנשמר עד לסיום.

(חיים כרמל)

יתרון מוחלט לסלע וטייכנר

נצחונה השלישי העונה של קבוצת הפועל ניר-דוד/בית-אלפא היה משכנע מאוד. היא גברה ביתרון בן 36 נקודות — על שכנתה לתחתית, קבוצת הפועל קרית-חיים 63:97.

אבינועם סלע (24), וגבריאל טייכנר (28) וחבריהם גילו יתרון מוחלט, בעיקר לאחר ההפסקה. אפילו הילולים הרבים של המאמן חיים חזן לא שיבשו את משחקה הטוב של ניר דוד/בית-אלפא, שהשתחררה לאין הכר מאז חזרו רוב שחקניה לאימונים סדירים.

(אבי עמית)

הפועל י-ם ספגה ריבית דריבית

קבוצת הפועל תל-אביב, שסבלה ממשבר חמור בסיבוב הראשון מתאוששת. היא גמרה שילשום להפועל ירושלים בריבית דריבית על שלושת ההפסדים האחרונים לקבוצת הבירה (שניים מהם אשתקד), בנצחון בהפרש של 47 נקודות — 65:112.

בשני המשחקים האחרונים, הגם ששיחקה נגד יריבות הנופלות ממנה, גילתה הפועל ת"א שיפור, בעיקר במשחק ההתקפה.

היתרון הברור איפשר לזהר כהן לשתף 11 שחקנים, אחד מהם מרדכי בירנבוים (19) — בראשונה. הבולטים היו דקל, שמואל נחמיאס ואלאן באקר.

כדורסלני ירושלים שסיפקו את אפתעת המחזור בנצחון את מכבי ר"ג (98:101) חזרו לשיגרה בהציגם משחק חלש וחסר תיכנון. הם החזיקו מעמד רק בפתיחה — 14:14, אבל נחלשו לחלוטין בהמשך.

(פניאה שוסטאק)

בליגה לנשים

משחק ההשלמה בין כדורסלניות מכבי תל-אביב והפועל תל-אביב, שנסתיים בנצחון האלופה הוצאת 49:59 (20:28), סיים בליל שבת את משחקי הליגה הלאומית לנשים.

תואר האליפות נותר אומנם בתל-אביב, אך נדד ממכבי להפועל. כדורסלניות מכבי סיימו במקום השני. לליגת המישנה ירדה קבוצת אס"א תל-אביב שלא זכתה אף לא בנצחון אחד. לסטודנטיות הצטרפו גם כדורסלניות הפועל עמק-הירדן, שפרשו ממעגל המשחקים עוד בסיבוב הראשון.

מלך הסלים

1.	סטיב קפלן (הפועל ר"ג)	484
2.	לאיי נורדין (מכבי ר"ג)	367
3.	גבי טייכנר (נ. דוד/אלפא)	361
4.	מוקי ינאי (גבת/יגור)	358
5.	אלאן פרידמן (הפועל י-ם)	329
6.	אריה קרן (הפועל מגידו)	321
—.	בוריא דורי (הפועל מגידו)	321
8.	יעקב אייזנר (בית"ר י-ם)	314
9.	טל ברודי (מכבי ת"א)	314
10.	ריק ניומארק (הפועל ת"א)	273

בקצב טמפו

ראסיץ' יפרוש מאימון אוסטרליה בתום הגביע

— מאת מיכאל קרנין —

ראלה ראסיץ', מאמנה בן ה-38 של נבחרת אוסטרליה, עומד לפרוש מתפקידו עם סיום משחקי הגביע העולמי. ראסיץ', שמונה כמאמן לפני ארבע שנים, ציין לא אחת, בשיחות עם מקורביו, כי אחרי שהצעיד את אוסטרליה להישגה הגדול, לא נותר לו למעשה אתגר של ממש. לראסיץ' יש חנות לציוד ספורט בסידני בשותפות עם השופט האוסטרלי הבינלאומי טוני בוסקיבין, ששפוט בגרמניה. מלבד זאת הוא עשוי לאמן את אחת מקבוצות הצמרת של אוסטרליה.

ראסיץ', שלא היה ביום שלישי ביפו עת נוצחה נבחרתו ע"י ישראל 2:1, התקשר טלפונית ביום רביעי בלילה למלון "מגדל דניאל" בהרצליה. הוא לא ידע את תוצאת המשחק מאחר שבלייפציג לא הצליח להשיג מידע זה. הוא לא הופתע מן ההפסד, אבל היה מאוכזב לשמוע, כי שחקניו הציגו יכולת דלה. מאידך התרשם מאוד ממשחקה של נבחרת מזרח-גרמניה, שסיימה באותו ערב בתיקו 1:1 עם אנגליה. "זאת נבחרת מצויינת, טובה הרבה יותר ממה שחשבתי", אמר ראסיץ' וציין במיוחד את החלוץ המרכזי שפרייך, שאף הבקיע את השער לזכות מזרח-גרמניה.

ראסיץ' יפגוש היום את שחקניו בציריך לשם יגיעו לפני הצהריים. אמש נערכה מסיבת פרידה לנבחרת האוסטרלית בתל-אביב. האורחים הודו על האירוח המצויין והמאמן לס שיינפלוג אמר לי, שמלבד ההפסד נגד ישראל היה הכל חיובי. "התאמנו קשה והישגנו מה שרצינו", אמר עוזר המאמן האוסטרלי. "חבל רק שלא יכולנו לקיים את המשחק השני בירושלים, אבל הסיכון היה גדול מדי".

דרך אגב, האוסטרלים מצויינים מאוד, הם כבר הזמינו מקומות טיסה בחזרה לסידני ל-24 ביוני, יום אחד לאחר סיומו של השלב המוקדם של טורניר הגמר. "תמיד נוכל עוד לשנות זאת", אמר לי ראש המשלחת ג'ון בארקלי, "אבל יגע רב אם הוא מאמין שיהיה צורך בכך".

ראלה ראסיץ'
נותר ללא אתגרים

מנדל שיפר את השיא בדחיקה של פרידמן ז"ל

מאת כתב "ידיעות ספורט"

שיא בוגרים ושיא נוער הושגו באליפות ישראל בהרמת-משקולות, דרגה ב', שנערכה אתמול ושלשום בבית-שרת, בגבעתיים. אלכס מנדל ממכבי ת"א דחק, במשקל נוצה, 132.5 ק"ג. הישג זה מהווה שיפור של 7.5 ק"ג לשיאו של זאב פרידמן ז"ל והיה מקנה למנדל מקום שביעי באליפות העולם בקרבה.

הנער מאיר דליה מהפועל רמת-גן שיפר בחצי ק"ג את שיאו במשקל זבוב, כשהגיע ל-65.5 ק"ג.

מחוץ לתחרות ניסו שלושה משקולאים: מנדל, קפלן ופרידמן ממכבי תל-אביב להשיג את מינימום טהרן, אולם לא הצליחו בכך.

פירוט אלופי ישראל, דרגה ב': עד 52 ק"ג — מאיר דליה 145 ק"ג, עד 56 ק"ג — יורם קוזניאק 97.5 ק"ג, עד 60 ק"ג — אבנר מבשב (מכבי ת"א) 165 ק"ג, עד 67.5 ק"ג — ביל ליסטובסקי (הפועל נתניה) — 172.5 ק"ג, עד 75 ק"ג — יוסף בבלוקה (הפועל ת"א) 185 ק"ג, עד 82.5 ק"ג — רחמים גירבי (מכבי אשקלון) 195 ק"ג, עד 90 ק"ג — זכריה גרסמן (מכבי ת"א) 190 ק"ג, עד 110 ק"ג — שלמה הלוי (הפועל יבנה) 210 ק"ג.

מסביב לגביע

משחק המיבחן האחרון שלהם ויארחו בבלגראד את אנגליה.

הפסדים מפתיעים לארגנטינה וצ'ילה

שתי נבחרות דרום-אמריקניות נחלו הפסדים משמעותיים במסגרת הכנותיהן לטורניר הגמר. באיטליה נכנעה נבחרת ארגנטינה 2:0 לקבוצת פיורנטינה. [illegible] היה זה ההפסד השני של ארגנטינה באירופה. קודם לכן נכנעה להולנד 1:4.

צ'ילה התעכבה בבראזיל בדרכה לאירופה ונכנעה לקבוצת אינטרנסיונאל פורטו-אלגרה 0:2. במשחק זה שותפו בראשונה הכדורגלנים הצ'יליאנים המשחקים במועדונים זרים. אבל גם זה לא עזר. בינתיים הגיעו כבר הצ'יליאנים לפרנקפורט וישחקו שם היום נגד קבוצה מקומית. [illegible]

סוף-סוף תיקו לזאיר

בראשונה מאז הגיעה לאירופה לא נוצחה נבחרת זאיר במסגרת משחקי-המבחן שלה. היא התמודדה בסוף השבוע שעבר באיטליה עם קבוצת צ'זנה מהליגה הראשונה וסיימה בתיקו 1:1. הזאירים הובילו בדקה ה-53 משער של טומבה. אבל האיטלקי טומבוראטו היישווה בדקה ה-70.

הוגדלה תכולת האיצטדיון במינכן

הדרישה לכרטיסים למשחק הדירוג (3-4) ומשחק הגמר גדולה כל כך, שהוועדה המארגנת החליטה להגדיל את תכולת האיצטדיון האולימפי במינכן לקראת משחקים אלה. יוקם יציע מיוחד, שיוכל לקלוט עוד 3000 צופים. עתה תהיה תכולת האיצטדיון במינכן [illegible] מקומות.

דניס לאו יככב בסרט

דניס לאו, הוותיק בשחקניה הסקוטיים (בן 35), עדיין לא בטוח אם ישחק כלל בגרמניה. אבל מאידך הוא יהיה כוכבו של סרט מיוחד על תולדות חייו, שמפיקתו תוקדש ל"דניס לאו והגביע העולמי".

רט מאנגליה כבש את שער הנצחון לארצו, בדקה ה-74.

נבחרת הכדורגל של הולנד הכניעה אמש — ללא יוהן קרויף — את הקבוצה המערב-גרמנית אופנבאך קיקרס 1:2, משער נצחון של ניסקנס.

תיקו ליוגוסלביה ובראזיל בצרפת

שבועיים לפני שיתייצבו למשחק הפתיחה בפרנקפורט סיימו נבחרות בראזיל ויוגוסלביה משחקי-מיבחן נגד קבוצות צרפתיות בתיקו.

הבראזילים שיחקו בשטרסבורג נגד קבוצתו של גיורא שפיגל, שהובילה 0:1 בהפסקה. (ראה ידיעה נפרדת) בראזיל השוותה במחצית השניה. במשחק זה לא שותף מרכז השדה קלודואלדו שנפגע לפני שבוע במשחק אימון בגרמניה, אבל הוא מחלים במהירות ונראה כי יוכל לשחק בפרנקפורט ב-13 ביוני.

היוגוסלבים שיחקו נגד קבוצת טרואה שאחד משחקניה, הקיצוני הימני אליה פטקוביץ' מופיע בה העונה. גם משחק זה הסתיים בתיקו 1:1. ביום רביעי יקיימו היוגוסלבים את משחק המיבחן האחרון שלהם ויארחו בבלגראד את אנגליה.

הפסדים בינארציים לבולגריה ולסקוטלנד

שתי נבחרות שיתחרו בגמר הגביע העולמי — סקוטלנד ובולגריה — הפסידו אמש במשחקי המיבחן הבינארציים, שהן עורכות.

הבולגרים הפסידו בבירתם, סופיה, 1:0 לאנגליה. משער שכבש פראנק וורתינגטון. במשחק, בו חזו 65 אלף צופים, הצטיינו האנגלים מייק צ'אנון וקולין טוד.

יומיים קודם-לכן גברה נבחרת בולגריה בשנית על צפון קוריאה 0:2.

בעיר ברוז', בלגיה, הכניעה הנבחרת הבלגית את סקוטלנד 1:2. רודה האנדרסט קבע 1:0 לבלגיה (23). ארבע דקות לפני ההפסקה השווה ויליי ג'נסטון הסקוטי. דאול לאמבר[illegible]

האחים צ'רלטון יופיעו כפרשנים

שתי תחנות הטלוויזיה הבריטית עורכות עתה מאבק על רכישת צופים בעת משחקי גמר הגביע העולמי. כיוון ששתיהן יוונו מצילומים זהים שיסופקו להם על-ידי הטלוויזיה הגרמנית, מוקדש עיקר המאמץ לבחירת צוות פרשנים. הבי.בי.סי. קבע את הצוות הבא: בובי צ'רלטון, פראנק מקלינטוק, [illegible] ראש הצוות הוא ג'ימי היל. הצוות של הטלוויזיה המסחרית (אי.טי.וי.) הוא בראיין קלוף: [illegible]

הטלוויזיה חוששת מתקלות במינכן

אנשי הטלוויזיה המערב-גרמנית. הערוכים היטב לכסוי המשחקים [illegible] עמדות הצילום באיצטדיון [illegible]

שפיגל ששיחק מול אלופי העולם:

"סיכויי ברזיל להגן על התואר קלושים"

מאת איתן עמית

נבחרת ישראל בכדורגל לא הצליחה להעפיל למשחקי הגמר-הגביע העולמי במינכן, אבל לכדורגלן ישראלי ניתנה ביום השישי האחרון הזדמנות לשחק נגד אחת הנבחרות היותר מפורסמות של [illegible] בגרמניה. הכוונה לגיורא שפיגל, שקבוצתו שטרסבורג, קיימה במגרשה משחק-מיבחן ידידותי עם נבחרת ברזיל.

[illegible]

"זה "מטאטא"

[illegible]

שיטה נפלאה

[illegible]

מתקדם שילוב הקבוצות במשחקי האינטרטוטו

מאת אברהם [illegible]

[illegible]

המתאבק צברי חזר - וזכה באליפות הליגה

[illegible]

הפסד לפרידמן במבחן הראשון

[illegible]

שיאים בבריכה לפאן וליונסי

[illegible]

באיכות גבוהה ושרות אדיב

להושבי רעננה! הסלון ברעננה רח' אחוזה 110, רעננה
לתושבי כפר סבא! סלון השרון רחוב ויצמן 76, טל. 927637, כפר-סבא
לתושבי גבעתיים! סלון רון — גבעתיים רח' כצנלסון 141, טל. 733293, גבעתיים
לתושבי כפר סבא! רדיו-רון רח' ויצמן 32 טל. 923532 כפר-סבא
לתושבי הוד-השרון! הסלון בהוד-השרון דרך השרון 38, הוד השרון
לתושבי ראשון-לציון! הסלון בראשון-לציון רח' תרמ"ב 20 (פנת טרומפלדור) ראשל"צ
לתושבי רמת-גן! סלון בן-בן רחוב הרואה 7, רמת-גן
לתושבי בת-ים! הסלון בבת-ים רח' בלפור 120, בת-ים
לתושבי אשדוד! הסלון באשדוד אזור א', אשדוד
לתושבי בת-ים! הסלון בבת-ים סניף מגדל נחום שדרות העצמאות 76 מסג' מגדל נחום, בת-ים
לתושבי בני-ברק! סלון סיני רח' עקיבא 19, טל. 788216 בני-ברק
לתושבי פתח-תקוה! הסלון בפתח-תקוה רח' מוהליבר 7, טל. 907001 פתח-תקוה
לתושבי רמת-השרון! הסלון ברמת-השרון רח' סוקולוב 52 רמת השרון
לתושבי הרצליה! הסלון בהרצליה רח' סוקולוב 59, הרצליה

שרונית יבוא ושווק בע"מ רעננה, רחוב אחוזה 110, טלפון 926894
מוצרי חשמל ואלקטרוניקה, מכונות כביסה, תנורים, טלויזיות, מקררים, מערכות סטריאו וכו'

אבי בנימין מנהל מו"מ עם מכבי ת"א

— מאת איתן עמית —

אבי בנימין, כדורגלן הפועל תל־אביב בעבר, עשוי לשחק בעונה הקרובה בקבוצת מכבי תל־אביב, יריבתה העירונית של הפועל.

בנימין מנהל מו"מ בשלב מתקדם עם מכבי ודרושה רק חתימה פורמאלית על החוזה.

בנימין זכה בשיחרור מהפו־על עוד באמצע הסיבוב ומכיוון שלא שיחק בשום קבוצה, לא חל עליו האיסור של העברות כדורגלנים בסיום העונה.

גיים: "הקבוצה חזרה לכושר"

האדי גיים, מאמן הפועל תל־אביב, היה אתמול שבע־רצון כ־פי שלא היה זה זמן רב. "לא רק בגלל הנצחון הגבוה, אלא גם משום שהקבוצה חזרה לכו־שר משחק. רק עתה יש לי את כל סגל השחקנים ויחד עם ה־שיפור ביכולתם של הצעירים והכדורגלנים החדשים בקבוצה, חזרו גם הוותיקים יהושע פיי־גנבוים ויחזקאל חזום לכושר. חסרות לנו עוד שתי נקודות, כדי להיות 'בטוחים' ואני מא־מין, כי נוכל להשיגן".

על החלפתו של רוני קלדרון אמר גיים: "רוני היה מצויין עד להחלפתו ויצר כמה מצבים טובים מאד. אין זה סוד, כי לא שיחק חודש ונעדר מאימו־נים, וחסר לו עדיין כושר־גופני. החלפתיו פשוט משום שנעשה 'כבד רגליים' ולא מכל סיבה אחרת".

מי ומה בקבוצות

השופט לא נענה להכח

שלשום, 24 שעות לפני מש־חקם עם הפועל תל־אביב, ניסו אנשי הכח־מכבי רמת־גן, לש־נות את שעת המשחק מ־2 ל־4 אחה"צ, בבקשת צו מיוחד מבית המשפט המחוזי — אך הושבו ריקם.

אנשי הכח טענו בפני השו־פט דב לוין, כי מכיוון שמש־חקם אתמול נחשב למשחק "רגיש", יש להעתיקו לשעה ה־ראשית (4 אחה"צ) כמו גם את המשחק בין מכבי יפו והפועל ירושלים (שנערך כמשחק מוק־דם באיצטדיון הפועל פ"ת). אך נוכח האיחור בהגשת הבקשה והקושי שבביצוע השינוי היא נדחתה. השופט ראה את בקשת הקבוצה כמוצדקת, אך לא רצה להיכנס לצד הסמכותי, ודחה את הבקשה לצו על־תנאי.

עכו רוצה באלי פוקס

קבוצת הפועל עכו, המובילה בליגה א' (צפון), הציעה את תפקיד המאמן בעונה הבאה ל־אלי פוקס.

בפני פוקס עומדת עדיין גם הצעתה של אולימפיאקוס ניקו־סיה.

שחקן נהריה נחשד לשוא

אנשי "מודיעין אזרחי" של סניף חיפה עקבו אתמול אחר המשחק בין הפועל נהריה ו־שמשון תל־אביב במסגרת ליגה א' צפון. לפני המשחק נתקבלה ידיעה כאילו אחד משחקני נה־ריה עלול להטות את המשחק. אבל התברר, כי היה זה חשד שווא. מה גם שתוצאת המשחק — 1:1, חיזקה דיעה זו. (אברהם צ'יבין)

פרידה ל"בלפור" ממכבי יפו

שלמה ("בלפור") גולדברג ערך אתמול את הופעת הפרידה שלו ממכבי יפו. הכדורגלן בן ה־29 משחק בקבוצה מ־1962 ובתום העונה ישוחרר.

הכדורגלן, המסיים עתה קורס מאמנים במכון וינגייט, מקווה כי יותרו העברות בסיום העו־נה. אם לא, הוא מקווה לעסוק באימון קבוצה בליגה א'. אתמול קיבל פיסלון־הוקרה לפני מש־חק קבוצתו עם הפועל ירושלים. (מ. שני)

נימני נפצע — וישא אשה

מאיר נימני, כדורגלן מכבי תל־אביב, שנפצע אתמול במש־חק עם הפועל חיפה, עלול להי־עדר ממשחק־הגביע של קבוצתו מחרתיים בחיפה נגד... הפועל חיפה.

נימני ינצל את הזמן שנותר עד למשחק זה כדי לישאת מחר אשה.

—

● קלעי הפועל חיפה זכו את־מול בת"א באליפות הבינ־מחוזית של הפועל ברובה אויר, בצוברם 1441 נקודות. לפני מחוז דן — 1413 נקודות. בין היחידים הקדים יעקב ריי־טוב (חיפה) — 372 נקודות את זליג שטרוך (יהודה) — 370 נקודות.

באליפות השתתפו תשעה מחוזות.

● איזיק רוזין מהפועל אשק־לון זכה אתמול בבכורת בתח־רות־קליעה ארצית באקדח סטנדרטי, בר"ג, בצוברו 517 נקודות, לפני אלוף ישראל, מיכאל מרתון (הפועל פ"ת) — 516 נקודות.

באליפות הקבוצתית הפועל פ"ת 2001 נקודות; הפועל אש־קלון 1971 נקודות.

● בפתיחת תחרויות הליגה הלאומית בכדורמים ניצחה ה־אלופה, קבוצת הפועל גבעת־חיים את הפועל פ"ת 2:5. יתר התוצאות: אס"א ירושלים — גבעת־ברנר 3:4; בריית מכבי עתיד — מכבי חיפה 8:13; ה־פועל טבעון — הפועל אפיקים 8:13.

● קבוצת הכדורעף של הפו־על בית־זרע הנחילה אמש הפ־סד שני להפועל קרית־אתא (0:3), בליגה הלאומית.

יתר התוצאות: הפועל הצו־גן — הפועל שריד 0:3; הפועל עין המפרץ — הפועל עין־שמר 0:3.

צפיה השתתפות שיא במשחקי אסיה בטהרן

טהרן מצפה להשתתפות שיא במשחקי עמי אסיה, בין ה־1 ל־16 בספטמבר. מעריכים, כי מספר המשתתפים יגיע ל־2500 עד 3000 ספורטאים, מ־26 מדינות. לפני ארבע שנים, בבאנגקוק, השתתפו במשחקי אסיה 1972 ספורטאים ומלווים.

האיראנים ממשיכים בהכנ־ותיהם האירגוניות והספורטי־ביות למשחקים. לאתלטים הם מבטיחים את המתקנים המשוכ־ללים ביותר, כולל מסלול עשוי חומר סינטטי. הזמנים ימדדו ע"י ציוד חדיש ומצלמת פוטו־פיניש.

האיראנים מקווים לזכות ב־מדליית זהב בקפיצה לגובה, בזכותו של טיימור גיאסי, ש־הציב לפני חודש במערב־גר־מניה שיא אסיאני חדש — 2.18 מ'.

גם הטניסאים האיראנים נמ־צאים בשלב אימונים מוגבר. מזה כמה שבועות הם עובדים בהדרכתו של יארוסלאב דרוב־ני, הגולה הצ'כי, שזכה באלי־פות ווימבלדון ב־1954. דרוב־ני בן ה־54 ימריא בסוף יוני לווימבלדון ויחזור לטהרן ב־אמצע יולי, כדי להשלים את ההכנות. הוא ישאר בטהרן עד לאחר המשחקים.

בתיחיים הוצאו למכירה כר־טיסים לאירועים השונים. ה־מחירים נעים בין 50 ל־100 ריאל (בין 2.80 ל"י ל־5.60 ל"י). המחירים הנמוכים נקבעו כדי למשוך לתחרויות מספר גדול של צופים.

מכבי ת"א — מכבי צפון 4:6

במשחק מדהים בטניס־שולחן בברה בליל־שבת קבוצת מכבי ת"א (ללא שרגא פיש השוהה בחו"ל), על מכבי הצפון (ללא מנחם שטיין בשרות) בשיעור 6:4. לאחר שהוליכה 0:3 ו־1:4, במשחק נפלה סנסציה כאשר ישראל רבינוביץ, במשחקו ה־שני העונה, גבר על יוסף ישו־עה 1:2. אך נוצח לאחר־מכן בידי דני הרן 2:0. האחרון גבר גם על צ'יילונג 0:2, גד רשף (שני נצחונות) ביסס את הנצ־חון.

הפועל פ"ת (בראש הטבלה) גבר 2:5 על הפועל ראשון־לי־ציון; הפועל חולון — בית"ר נס־ציונה 3:5.

חלוצי נתניה צרו אתמול על שער הפועל פ"ת במגמה להשוות לאחר השער של גבי ווווזה אך השוער שאול נחום (משמאל) וחבריו סוככו על היתרון בגופותיהם (צילם: יוסי ה.)

לאחר 14 שנה נשבר השיא הארצי ב־110 מ' משוכות

הלה ניצחה את שזיפי ב־800 ● 3 שיאי־נוער

— מאת כתב "ידיעות אחרונות" —

יובל אור מהפועל רמת־גן שיפר אתמול ב־0.2 השניה את שיאו הארצי בן 14 השנים של יצחק לוי בריצת 110 מ' משוכות, בקובעו 13.6 שנ'.

אור קבע את הישגו בתחרות הזמנה לבוגרים במסגרת אלי־פות הנוער שנערכה אתמול ב־קישום במכון וינגייט. כה הוש־גו שלושה שיאי נוער.

את ההצגה בתחרויות ההז־מנה "גנבה" רחל הלה. כש־הקדימה לראשונה בחייה ב־ריצת 800 מ' את האלופה ה־ותיקה חנה שזיפי. הלה קבעה 2:13.9 דק' ושזיפי שחזרה ל־מסלול לאחר מחלה — 2:15.0 דק'.

שיאי הנוער: קפיצה משו־לשת — עומר קיס (הפועל תל־אביב) 13.04 מ' (השיא הקודם לגילאי 16 12.61 מ'); 80 מ' משוכות — (גילאי 14) דימור רביב (הפועל חיפה) 14 שנ' (שיאה הקודם 15.3 שנ'); 2000 מ' מכשולים — שלמה ברומ־בנד (הפועל מנשה) 6:17 דק' (הקודם 6:28.6 דק').

אביבה רבינוביץ מהפועל תל־אביב קפצה למרחק של 5.52 מ', והשוותה את מינימום ההצטרפות לסגל האתלטים ה־מתכונן למשחקי אסיה בטהרן.

בין התוצאות בתחרויות ה־הזמנה: 10000 מ' — ציון חצי רוני (הפועל ת"א) 31:10.2 דק'; קפיצה לגובה — טובי סלילת (מכבי חיפה) 1.85 מ'; דיסקוס — יורם גיל (רמת־אספל) 40.71 מ'; כדור־ברזל — יאיר מיקלר (הפועל אשקלון) 14.88 מ'; קפי־צה משולשת — יהודה לבקי־בין (הפועל ר"ג) 14.18 מ'; 1000 מ' — יאיר קרני (עמק חפר) 2:41.1 דק'; 300 מ' — ערן ויקסלר (הפועל ר"ג) 32.6 שנ'; קפיצה למרחק — סליית 6.5 מ'; 2000 מ' מכשולים — ציון חצרוני 6:17.8 דק'.

נשים: כדור־ברזל — לאה ברינג (הפועל פ"ת) 12.80 מ'; 80 מ' משוכות — רחל יזר (הפועל ר"ג) 12.5 שנ'; כידון — נעמי פיירברגר (עמק־חפר) 32.68 מ'.

בין התוצאות של הנערים (גילאי 16): 110 מ' משוכות — מיכאל פרלמן (מכבי ת"א) 15.7 שנ'; 1500 מ' — אבי אלפו (הפועל נתניה) 4:25.1 דק'; קפי־צה לגובה — רון טימקין (מכ־בי ת"א) 1.70 מ'; 400 מ' — יצחק כץ (הפועל אשקלון) 51.7 שנ'; 100 מ' — איבי ארז (מכבי ת"א) 11.4 שנ'; 300 מ' — איבי ארז 21.7 שנ'; כידון — שי איריבסקי (עמק־חפר) 53.24 מ'.

נערות: קפיצה לגובה — חנה זלוצ'ניקי (הפועל ר"ג) 1.60 מ'; 200 מ' — אירית ברשן (מכבי ת"א) 26.2 שנ'; 800 מ' — גלית צייב (הפועל חיפה) 2:17.4 דק'; 100 מ' — דינה שלום (הפועל ר"ג) 12.3 שנ'; 600 מ' — ורדה כהן (עמק־חפר) 1:40.5 דק'; דיסקוס — אילה הלפרין (עמק־חפר) 29.30 מ'.

קצר וקולע

● הדרבי התל־אביבי בכדור־סל, בין קבוצות הפועל ומכבי ייקדם בשבועיים ויתקיים ביום ב' הבא — 11 בחודש.

● נבחרת הנוער בכדורסל עשויה לקיים שני משחקים ב־איטליה, נגד קבוצות מקומיות בדרכה לאליפות אירופה בצר־פת, כתחליף לטורניר הבינלאו־מי, בו צמדת להשתתף.

● בולגריה זכתה באליפות אירופה לנוער בכדורגל. כש ניצחת במשחק הגמר במאלמו שבדיה, את יוגוסלביה וא סקוטלנד דורגה שלישית, לאחר נצחון 0:1 על יוון.

● בן ג'יפצ'ו מקניה רץ ב־תחרות סיום העונה של המק צוענים, בניו־יורק, מיל ב־3:56.4 ד'. השיאן העולמי ג'ים ראיאן סיים רביעי ב־4:10.4 ד'.

● יוגוסלביה זכתה בנצחון הראשון בגביע אירופה לאומות בכדורסל כאשר גברה על יון 84:87. איטליה זכתה בנצחון השלישי, 55:63 על מערב גר מניה, בעוד שצרפת גברה על טורקיה 64:66.

● שופט כדורמים משווייץ ו־שליחה שופטים מקניה ה־דיעו על הרשמתם לסמינר ה בינלאומי בכדורמים, שיתקיים בישראל החל ב־28 בחודש. ש כה נרשמו לסמינריון 11 שופ טים מחו"ל.

חזום העצמות היבשות של הפועל ת"א-מול הכח

— מאת אברהם בן־שלום —

0:2 במחצית, 0:4 בדקה ה־59, 0:5 בדקה ה־72 ו־1:5 בסיום המשחק! כך דהרו אתמול כדורגלני הפועל תל־אביב אל נצחונם הגדול על הכח רמת־גן, במאבק התחתית שהתנהל ב"בלומפילד" בין אלופת אשתקד ובין סגניתה.

יחזקאל חזום היה האיש, אשר העניק בארבעה כיבושים רצופים(!) את היתרון של 0:4, ורק אחר כך נתן את "רשות ההבקעה" לעמיתו יהושע פיי־גנבוים. רק אז עלה ברגלו של צבי פרקש "ליפות" את ה־מפלה בשער־הכבוד.

"הייתי חייב זאת לקבוצה ולאוהדים שלנו, על כל ההח־מצות וחוסר המזל שלי במשך העונה" — אמר חזום המאו־שר, שנישא על כתפי מעריצים לעבר חדר ההלבשה — "היתה לי הרגשה שילך לי היום ו־רציתי לפצות את כולם בשע־רים. אולם על הישג כזה לא חלמתי, הצלחתי יותר מאשר חשבתי".

גיבור הנצחון סבור — ובצדק — שהנצחון היה של כל הקבוצה, שהציגה לדעתו, יכו־לת טובה בארבעת משחקיה האחרונים, בהם הופיעה בהר־כב קבוע פחות או יותר. ה־חלוץ בן ה־27 אינו זוכר מתי הבקיע ארבע פעמים בליגה. "עשיתי זאת ב־1965 בהונג־קונג כשניצחנו שם 1:7 ופעם במשחק־אימון של הסגל בצפת עוד בימי צירריץ" — הוא נז־כר). מה שברור לחזום, הוא, שהשערים שלו "שברו" את ה־רמת־גנים וכפי שהוא אמר: "גם קבוצות טובות מהכח היו נשברות מזה...".

אכן, "הסגולים" מרמת־גן פתחו אכזב את המאבק העצ־בני בתנופה וניסו לשחק בכוח רב. אך לא הצליחו להציג כדורגל ראוי לשמו בהמשך. הם הגיעו להזדמנות הרצינית הראשונה להבקעה כבר בדקה ה־5, כאשר אשר מסינג הפעל־תן נבלם שלא כחוק כ־20 מ' מהשער. כדור העונשין של יהודה שהרבני, בנוסח ה"בנ־נה" המפורסמת, היה חד ותקיף, אך אריה בודרנו הדף כהלכה מהפינה השמאלית העליונה.

כבר בשלב זה של דקות ה־פתיחה שיחקו התל־אביבים ביתר דיוק ותיבלו את מהל־כיהם במבצעים מבריקים, ב־עוד שהכח נקטה מראש במע־רך הגנתי (מאיר מזל־טרים מחוליית הקישור שיחק, ב־עצם, כבלם שלישי) בעוד ש־בהתקפות הפועל השתתפו גם שחקני מרכז־השדה ואפילו ה־מגינים.

בדקה ה־11 היה זה המגן נמרוד דרייפוס, אשר פרץ ב־אגף הימני ומסר לישראל גולד־שטיין, אך שחקן הקישור החו־טיא בעמדה טובה מ־15 מ'. אחרי הגבהה נוספת של דריי־פוס קלט אורי ניצן את הכדור ובדקה ה־17 פתח יחזקאל חזום במסע כיבושיו.

זה התחיל במאבק שהתנהל בין עמי אדמוני לבין דן הסטל בצד הימני של רחבת ה־16 מ'. קלדרון חטף את הכדור והסיט קדימה לחזום, וזה האחרון מסר למרכז אל פייגנבוים ורץ ל־התמקם בצד השמאלי של ה־רחבה. הוא ידע מדוע.

פייגנבוים הסיט שמאלה וחזום בעט אגב סיבוב מ־7—8 מ' והשוער ניצן לא נע אפילו כדי לנסות ו־להגיע את הדירה הכדור (החליק למדי) לפינתו ה־שמאלית, 0:1.

אחרי שער זה החליף משום־מה המאמן אהרון קפיטולניק את שאול כהן ביצחק וולף. בלי שהחילוף יוסיף יציבות ל־הגנה החדירה של הכח. המש־חק, שהיה לעתים חריף וניק־שה, המשיך להתנהל בעדיפו־תם של התל־אביבים, אם כי סמוך להפסקה ניסו מסינג ו־שהרבני להוביל את הכח ל־סידרת התקפות. שלמה ג'רבי קיבל כדור מצויין ממסינג ב־דקה ה־37: אך נכשל בבעיטתו מול השער ובעבור דקה הכשיל שהרבני כ־20 מ' מ־שער הפועל. את בעיטת העונ־שין ביצע שהרבני בעצמו ו־בודרנו קלט את הכדור.

אולם נסיונות ההתאוששות של הרמת־גנים נקטעו בהתק־פה נאה של הפועל באגף ה־שמאלי ובמסירתו של דני צ'ר־בינקה לחזום.

ונראה ששחקני ההגנה הנוס־פים של הכח לא היו אתמול מכשול בדרכו של החלוץ ה־תל־אביבי, אשר הגיע יחידי עד למרחק של כ־10 מ' מהשער ובעט כהלכה ליד ניצן הנדהם משמאל לפינה הימנית ויקריבה אליו — 0:2.

הפועל ת"א 5 (2)
הכח ר"ג 1 (0)

להפועל — יחזקאל חזום (17, 32, 54, 59), יהושע פייגנבוים (72); להכח — צבי פרקש (87).

● הפועל תל־אביב: בודרנו (7); דרייפוס (7), פרימר (6), וילצ'ינסקי (6), צ'רבינקה (6); גולדשטיין (7), אדמוני (6), פרקש (7); פייגנבוים (7), חזום (8), קלדרון (6). כן שיחק מרדכי ביין.

● הכח רמת־גן: ניצן (5); י. תרקי (5), הסטל (5), ש. כהן (5), וילקומירסקי (4); מסינג (5), מזל־טרים (4), מ. יחיאל (4); ג'רבי (5), פרקש (4), שהרבני (5). כן שיחקו וולף (5), סנציר (4) ומאני.

בטרם המשיך חזום במלא־כת ההבקעה הספיק גולדשטיין להציל לקרן (אחרי כדור־עונשין של שהרבני ו־נגיחתו של פרקש בדקה 47) ויצחק ("דקיי") מנצור הצע־יר אשר החליף בהפסקה את ג'ר־בי החטיא בנגיחה אחרי מסירה קשתית של שהרבני.

ואז, בדקה ה־52 נסתם בעצם הגולל על הכח. הבלם הסטל עמד לעצור בחזהו כדור קשתי פשוט, שנבעט מאמצע המגרש בלי שאף משחקני הפועל יפ־ריע לו, אולם הכדור הוסט מגופו של הבלם הרמת־גני הצידה והגיע לכתובת "המת־אימה".

חזום שקיבל את המתנה הבלתי צפויה לא התבלבל. פרץ חופשי להכה וכאשר השוער ניצן יצא לקראתו הגדיל את מאזני הפ־כי (התוצאה ל־3:0).

חלפו עוד חמש דקות ו־יהושע פייגנבוים פרץ מימין ובעט חזק ושטוח לפינה ה־שמאלית הקרובה אליו. ניצן זינק והדף את הכדור כלפי מעלה, כדי לתת הזדמנות ל־חזום להוכיח, כי כוחו רב לא רק בבעיטות. מיד אחרי ההדי־פה ניתר החלוץ התל־אביבי ב־מי השער ונגח את שערו ה־רביעי.

"תרדו מהמגרש" — זעק ב־זעם אוהד רמת־גני מאוכזב מ־היציע ואילו אוהדי הפועל תל־אביב התמוגגו מנחת לנוכח ההצגה המבריקה שהפגינה קבוצתם.

לאחר ש"הסגולים" לא הצ־ליחו לכבוש את שער הפועל כמעט עשה זאת המגן דרייפוס בדקה ה־69. הוא בעט את ה־כדור שבא מאגף השמאלי ל־כיוון שערו דווקא בשניה ש־בודרנו זינק גם כן קדימה. ה־כדור התגלגל לכיוון השער ה־מופקר. אך דרייפוס תיקן את עצמו כשהגיע בדהירתו לקו השער והרחיק בעוד מועד.

לאחר ארבעה כיבושים רצו־פים של חזום, בא תורו של פייגנבוים, בדקה ה־72. "שייע" שגילה אתמול יכולת מצויינת, השתלט על הכדור כ־20 מ' מ־השער ובעט שטוח — אך חלש למדי — מימין לפינה הנגדית. כשם שהגנת הכח נשארה על מקומה לפני הבעי־טה, כך "נתקע" השוער ניצן במקומו לאחריה ואיפשר ל־כדור הפשוט להתגלגל לרשת. 0:5.

רק אחרי זה החליף דני מאגו את ניצן בין הקורות ו־הכח זכתה (בדקה ה־74) בשער הכבוד (?). מזל־טרים סיים בריצה באגף הימני בבעיטה ל־שער ואת הכדור שנהדף מההגנה בעט פרקש מ־11 מ' בעוד הדרך השער הו־1.

דווקא אחרי הבקעה זו עבר המשחק על סף "פיצוץ" בעק־בות תיקול פיגוע ועבירה של גולדשטיין על הסטל. משה יחיאל ביקש לנקום את עלבו־נו של הסטל ופגע בלי כדור בגולדשטיין ול"שמחה" הצטרף גם מזל־טרים, אשר בא בריצה מהאמצע וקפץ מאחור עם שתי ברכיו על שחקן הקישור של הפועל. השופט יוסף פינקל־שטיין, (שאגב החזיק כהלכה ברסן המשחק) שהאירוע היה מאחורי גבו ניגש להתייעץ עם הקוון מנחם גרסטנר. כפי ש־הוסבר לי אחר־כך סיפר הקוון על פגיעתו של משה יחיאל ואילו שחקני הכח רצו ש־השופט יזהיר בכרטיס הצהוב את מזל־טרים. המשחק הופ־סק לחמש דקות, בהן התרוצץ השופט בין שחקני הכח — שאחדים מהם אף איימו לנ־טוש את המגרש — כדי לברר למי מגיעה האזהרה. לבסוף הוזהר משה יחיאל וכפי שאמר לי אחר כך פינקלשטיין: "ידע־תי שהם רוצים "לפוצץ" את המשחק, אבל לא נתתי להם".

חלוץ הפועל ת"א, יחזקאל חזום, חותם בנגיחה את מסכת ארבעת שעריו מול הכח (1:5). משמאל כורע אין־אונים השוער הרמת־גני אורי ניצן. (צילם: אהרון יוסלביץ)

ש(ע)ר החוץ של אלון הדיח את מכבי ת"א מהסגנות...

— מאת איתן עמית —

מכבי תל־אביב יכלה אתמול להכניס מעט פילפל למאבק האליפות. שהרי נוכח ההפסד של נתניה, היה הפער בצמרת קטן עד לשתי נקודות, אילו ניצחה מכבי תל־אביב...

אבל מכבי תל־אביב של את־מול לא נראתה כקבוצה, שעוד מקווה לזכות באליפות. ואפילו על תואר הסגנות לא נלחמה. למעשה, זולת מחצית השעה האחרונה, בה צרו התל־אביבים על שערו של אליהו בניש, לא נלחמה אתמול מכבי ת"א כלל.

אין ספק, כי ההפסד הביתי 1:0 להפועל חיפה מקפח את התל־אביבים. לפחות במחצית השניה הם היו טובים יותר, החזיקו יותר בכדור, והעסיקו שוב ושוב את מגיני חיפה. אבל מכבי תל־אביב של אתמול הי־תה קבוצה שאינה מסוגלת לכ־בוש שער; קבוצה המשחקת ללא כל השראה, ללא כל תח־בולות ותכססנות; קבוצה ש־מהלכי הכדור שלה שקופים; קבוצה שונה בתכלית מאותה מכבי תל־אביב, שהכרנו ב־שליש הראשון של משחקי ה־ליגה.

את הפועל חיפה ראיתי ב־אחרונה פעמיים והקבוצה הכזי־בה אותי. אתמול היתה זו כבר הפועל חיפה טובה הרבה יותר. ההגנה גילתה בטחון רב. כיס־תה כהלכה את חלוצי תל־אביב, ובעיקר בלט אצלה המעבר ה־טוב והמהיר מהגנה להתקפה בעזרת שתיים־שלוש מסירות ארוכות. טבעי, כי במחצית ה־שניה, עסקו החיפנים בהתגוננ־ות, כדי לשמור על יתרונם. ומובן גם צעדו של המאמן יע־קב גרונדמן, שהכניס במחצית זו את יצחק אנגלנדר ואבא גינדין. השניים לא פתחו בהר־כב — אולי כדאי לאפשר להם מנוחה לקראת משחק הגומלין בגביע, באמצע השבוע, נגד... מכבי תל־אביב. אבל כאשר כבש בני אלון בדקה ה־40 את שערו של מיכאל קדוש, הוכ־נסו כבר אנגלנדר וגינדין. נוכח המיתקפה של מכבי. במחצית השניה לא היה אומנם אנגלנ־דר פעלתן במיוחד. אבל נצחו־נה של חיפה מהווה עבורה יתרון פסיכולוגי מסויים לקראת משחק הגביע.

30 הדקות הראשונות היו ירודות ומשעממות. הדבר ה־יחיד שבלט בשלבי הפתיחה היו שני חילופים מהירים של שני המאמנים: גבי בליטי (החליף את אילן קדמון) ואורי סלימן (במקום מאיר נימני) נכ־נסו למשחק כבר בדקה ה־33.

לקראת סיום המחצית התעורר מעט המשחק. יצחק אינ־צ'י בעט (35) מ־16 מ', אך קדוש קלט. כעבור דקה זינק קדוש באומץ לרגליו של בני אלון. כי לכפר על טעות בהגנ־תו. אבל טעות נוספת בהגנת מכבי. כעבור חמש דקות (40) איפשרה כבר לחיפה לכבוש שער — ובסיום הוכח, כי הס־פיק לנצחון.

חיפה ניהלה באותה דקה התקפה משמאל והכדור הו־עבר למרכז הרחבה. מאיר אילון הקפיץ את הכדור על קו 16 המטרים לעבר בני אלון והלה בעט מן האוויר, כדור חזק, שטס לעבר ה־פינה הימנית הנמוכה וחדר פנימה. שער מרשים.

במחצית השניה החליף רח־מים טלבי את אברהם שטמ־ברג ובחיפה נכנס יצחק אנ־גלנדר, ובהמשך — גם אבא גינדין. היתה זו מחצית שהת־נהלה כולה ביתרון של מכבי ת"א.

בדקה ה־55 בעט דרור בר־נור מחמישה מטרים, מעל ל־משקוף — לאחר פריצה טובה של מנחם בלו משמאל. ויקי פרץ (60) ניסה כוחו ממרחק — אך הכדור נבעט חלושות החוצה. אותו פרץ הותיר את אמרי סלימן (75) בעמדה נפ־לאה מול אליהו בניש. אך סלימן העדיף לנסות ולעבור מגן, במקום לבעוט. והכדור נהדף. ובדקה ה־82 שלח גול־דנברג כדור מצויין לפרץ והלה בעט משמונה מטרים — היישר לידיו של בניש במרכז השער.

ודווקא לחיפה ניתנה בסיום הזדמנות נדירה. בני אלון פרץ (89) באגף השמאלי והותיר ב־מסירת־רוחב, את יצחק אינצ'י חופשי לחלוטין מול קדוש. אינצ'י בעט משבעה מטרים והכדור ניתז ממשקוף השער הפנימי. אל הקו ונהדף.

מכבי ת"א 0
הפועל חיפה 1 (1)

בני אלון (40).

● מכבי ת"א: קדוש (5); שטמברג (4), ליבקר (5), רוזן (6), כהן (5); יהודה גרניר (5), עוז (5), מ' נימני (נפצע); גולדנברג (5), פרץ (5), ברנור (4). כן שי־חקו סלימן (5), טלבי (5) ו־יעקב גרניר.

● הפועל חיפה: בניש (6); י. דוד (5), הלאר (6), כהן (5), גרוס (5); אילון (5), לויינטל (5), אינצ'י (6); בכרם (5), אלון (5), קדמון (נפצע). כן שיחקו בליטי (5), אנגלנדר (5) וגינדין.

המשימה הקשה המצפה לכדורסלני הנוער באורלון

— מאת רפאל נאה —

משימה קשה עומדת בפני נבחרת־הנוער בכדורסל, שתשתתף בין ה־7 ל־17 ביולי, בגמר אליפות אירופה באורלון, צרפת. הישראלים ינסו להגן על המקום הרביעי בו זכתה הנבחרת היוצאת לפני שנתיים בזאדאר, יוגוסלביה. אז ניצחו הישראלים, בין היתר, את בריה"מ בשלב המוקדם.

"לפני שיצאנו לאליפות הקו־דמת לא היה כמעט איש שה־אמין, כי נוכל להגיע להיש־גים", אמר לי בשבוע שחלף ה־מאמן של נבחרות הנוער רלף קליין. "המקום הרביעי באירו־פה אינו ריאלי עבורנו, אבל כמו שלא ויתרנו ב־1968 בוויגו שבספרד (מקום שביעי) ו־באליפות האחרונה ביוגוסל־ביה, נעשה גם הפעם. הכל כדי להצליח. מבחינה קבוצ־תית הנבחרת היא טובה מאד" אמר קליין. הוסיף מנהלה הות־יק שבתאי שטריקס: "לדעתי היא מגובשת יותר מזו הקו־דמת".

ואולי כדי להיזכר בהישגים הקודמים, יתקיים ב־3 ביולי משחק מסקרן בין אלה שיצגו אותנו בזאדאר, ביניהם — מיי־קי ברקוביץ, מרדכי ארואסטי, אביגדור מוסקוביץ, אורי בן־ארי, שלמה בלום, שמואל נח־מיאס, יהושע שוורץ ומאיר קמינסקי — לנבחרת של היום.

14 כדורסלנים נותרו בסגל ונאבקים על תריסר כרטיסי הנסיעה: דני שאבי, הגבוה שבחבורה (2.04 מטר) אברהם חמו ורוני בוסאני (מכבי ת"א), דני ברכה ופנחס חוזז (הפועל ת"א), אור גורן (מגידו), תובל שומט, עופר צלנר ושראל בז'צבי (הפועל חיפה), ג'ון שטרן וגדי צירקוס (הפועל נה־ריה), חיים תור (הפועל ק"ח), נחום סליס (הפועל חולון) ו־ראובן רוטשילד (הפועל עפו־לה).

תחריט האימונים שלהם במחנות־האימון, כמו זה האח־רון במכון־וינגייט. אינו מהמ־לים. הוא כולל אימון כושר (ריצה) בבוקר, ושני אימוני כדורסל. את שעות הפנאי הע־בירו הצעירים בבריכה ובלי־מודי הכנה לבחינות־הבגרות.

ההכנות הפעם החלו מבעוד זמן. אבל לעיתים הן צולעות מסיבות אוביקטיביות. כאשר כמה מהחיילים מתקשים להש־תחרר. אבל לאיש אין טענות נוכח המצב המיוחד בו אנו שרויים.

יותכנו אפתעות

ישראל שובצה בבית אחד עם יוון, צרפת, טורקיה, שב־דיה, מערב־גרמניה, ויוגוסל־ביה. לפחות על גבי הנייר נר־אה הבית הישראלי כקשה וכ־קל. באותה המידה אליבא דקליין: "לא ראיתי את היריבות ותמיד עשויות ליפול אפ־תעות. לפני האליפות בוויגו לא יחסנו חשיבות לטורקים, שהופיעו עם שחקנים שעברו את הגיל המותר והפתיעו ב־יכולתם. במבט לאחור, לאלי־פויות קודמות — הרי שמהבית שלנו קל יותר לעלות למש־חקי־הגמר — 1—4 מאשר מ־בית המקביל. אבל באותה מי־דה אנו יכולים למצוא את עצמנו בהמשך, במשחקי הדי־רוג על המקומות 9—12. בעוד שבבית המתחרה (איטליה, בריה"מ, בלגיה, ספרד, הולנד, אוסטריה, פולין ופינלנד) היה מובטח לנו אחד מהמקומות 5—8.

בדקה ה־8 קירב נוימן את בית״ר י־ם לסגנות

— מאת יחיאל אמותי —

כמה זמן נמשך משחק כדורגל? החוקה קובעת: 90 דקות, ולעתים, אולי כמה דקות נוספות, כאשר מבוזבז זמן במשחק. אך השבת, במגרש ימק״א בירושלים, נקבע חוק חדש לזמן המוקצב למשחק הכדורגל.

85 דקות!

הכיצד? פתרונות לשופט משה בן־קיקי, שרק בסיום ה־מחצית הראשונה לאחר 43 דק׳, וכדי לא לפגוע בהחלטתו התמוהה, חזר השופט וקיצר גם את המחצית השניה, ושרק לסיום המשחק בתום הדקה ה־42. בסך הכל שיחקו, איפוא, אתמול קבוצות בית״ר ירושלים והפועל באר־שבע 85 דקות, במקום 90 הדקות החוקיות.

כשהרוח מסריעה במקצת למהלך התקין של המשחק, השיגו כדורגלני בית״ר ירושלים בעיטת־קרן, בדקה השביעית. ויקטור לוי, אשר נסיון רב לו בבעיטות פתאומיות מרחוק, בעט מ־25 מטרים בעיטה אדירה אל שער באר־שבע ורוני מוסקוביץ, שוערה של באר־שבע ניתר אל־על והילך בקצות אצבעותיו לקרן. דני נוימן הניח את הכדור על נקודת הקרן, ובעט. הכדור הודחק על־ידי ההגנה הבאר־שבעית, והגיע מחדש לרגלי דני נוימן, שניצב במרחק של כ־18 מטר, בזווית קשה, בקרבת נקודת הקרן.

זו היתה כבר הדקה השמינית. נוימן בעט כדור מסובב לכיוון השער, ולהפתעת הכל, נראה הכדור כשהוא מהתל בשוער רוני מוסקוביץ, עובר מעליו, משנה כיוון וחודר לתוך השער — 0:1 לבית״ר.

שחקני באר־שבע לא נשברו, וניסו להשיג שוויון. אולם למרות ששיחקו טוב במרכז השדה, לא הצליחו לסכן סיכון של ממש את שער בית״ר ירושלים.

השוער המחליף של בית״ר ירושלים יוסי מזרחי, יצא בדקה ה־15, בצורה נכונה לעבר ברד, שניסה לפרוץ עם הכדור לעברו ועצר את הכדור ממש מרגליו של הבאר־שבעי. שתי דקות לאחר מכן, שלח פולברגיס כדור מרחוק לעבר שער בית״ר, ומזרחי לא התקשה לעצור. בדקה ה־20 נפצע גומה ברגלו, נזקק לטיפול רפואי, וכעבור חמש דקות, החליפו משה מימון. כמה דקות לאחר מכן, נפגע הבאר־שבעי רפי אליעד בפניה, בהתנגשות עם חכם, והמשיך לשחק.

שחקני באר־שבע שיפרו את משחקם במחצית השניה. בעיקר במרכז השדה, כשהרוח נושבת בגבם. אבל הם לא הצליחו לנצל שני יתרונות אלה, הם הירבו בבעיטות מיותרות לרוחב, כשהם מבזבזים זמן ואנרגיה, ומחמיצים כל הזדמנות שכמעט וניתנה להם.

למאיר ברדך ניתנה הזדמנות כזאת בדקה ה־53, כשהוא פרץ יחידי יחד עם שני שחקני־הגנה ירושלמים. הוא הקדים אותם, ומ־10 מטרים, יחיד מול השוער מזרחי, בעט במדרויק לידיו של השוער הירושלמי.

האירועים הבודדים שנרשמו במחצית השניה היו החילופים הרבים שנעשו. בדקה ה־68, החליף הירושלמי אבי אלקיים את דוד ישי, בדקה ה־73, החליף אפרים צבי את דייויס יהב מבאר־שבע, בדקה ה־80, החליף ארצי בן־יעקב את אברהם סאבו, ובדקה ה־82, החליף אברהם נקש את עמנואל כהן מבית״ר.

כעבור 3 דקות, בדקה ה־85, הסתיים, כאמור, המשחק, להפתעת הכל.

בית״ר י־ם 1 (1)
באר־שבע 0

דני נוימן (8).

● בית״ר ירושלים: מזרחי (5); חכם (6), ג׳יאנו (6), לריה (4), כבור (4) (ו. לוי (5), נוימן (6), ע. כהן (4); ישי (4), אביטן (6), סאבו (4). כן שיחקו אלקיים, בן־יעקב ונקש.

● הפועל באר־שבע: מוסקוביץ (4); א. בניסין (4), בן־דוד (5), בן־דור (6), ת. יהודה (5); עומר (4), ר. אליהו (5), פולברגיס (5); יהב (4), ברדך (4), גומה (4). כן שיחקו מימון ואפרים צבי.

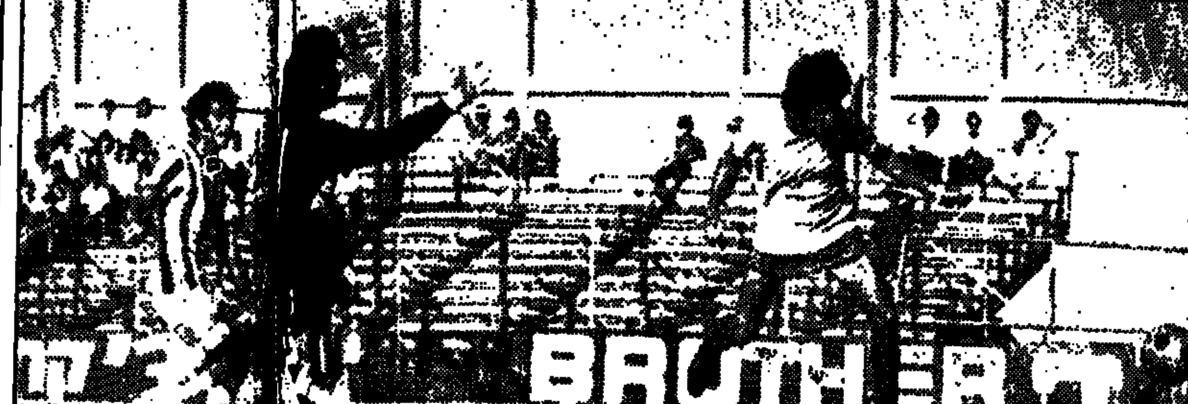

חלוץ הנתנייתי ויקטור סרוסי נוגח החוצה מול שער ריק של הפועל פ״ת (1:0). משמאל צמד האחים הפתח־תקוואים יחיאל ואהרון שאלם ושוער שאול נחום (צילם: יוסי רוט)

מ־35 מ׳ ניפץ גבי רוזנדורן את ״תוכנית־התיקו״ של נתניה בפ״ת

— מאת חגי קרן־צבי —

״אין אליפות, אין אליפות״, זעקו אתמול אוהדיה של הפועל פתח־תקוה, בתום משחק הנצחון (0:1) של קבוצתם על כדורגלני מכבי נתניה. קריאות אלה כוונו, כמובן, לעברם של הנתניתים, שנוצחו אחרי שבעה מחזורים. בכך ביטאו האוהדים את רגשותיהם כלפי קבוצת מכבי נתניה, שהציגה אתמול את אחד ממשחקיה הגרועים העונה — בדרך אל התואר — כשנכנעה לשער מרהיב של גבי רוזנדורן.

אמת, אתמול שיחקו ה״מלבסים״ כאלופים, בעיקר במחצית הראשונה. בה התגוננה נתניה, כאילו ניסתה להימלט מן המיבחנים. לכן, לא אסכים עם אריה רדלר, מאמן מכבי, שאמר בסיום: ״הנצחון היה מגיע לנו לפי המחצית השניה״. לא בכל שבת מסוגלים הנתניתים לשחק פחות טוב מן היריב ולצאת בכבוד. נזדמן לי לחזות העונה בכמה משחקים של המכבים. בהם סיגרו, אבל ניצחו, או שסיימו בתיקו.

אתמול הם לא יכלו להפעיל את ה״סטנט״, הואיל ומולם ניצבו כדורגלני הפועל בכושר שיא. הקבוצה פעלה כמכונה משומנת. בניצוחו של ישראל רוזנטל. ששיחק אתמול כבלים. אבל עבר לקישור ולהתקפה. ממש כמו פרנק בקנבאואר המערב־גרמני.

מסירותיו המדוייקות של רוזנטל, בעיקר לכיוונו של גד צלניקר. החיו שוב את החלוץ ה״מודקן״, שנע מאגף לאגף. פרץ תוך הטעיות והסב הנאה רבה לצופים.

העיוצת הקבוצתית של הפועל פ״ת במחצית הראשונה האחירה בשחקנים תנופה. אותה יצרו גם גבי רוזנדורן, כובש השער ומשה שוויצר. שחקן הקישור הצעיר. שסיים את המשחק, חרף פציעתו המכאיבה.

בדקה ה־25 — ״כמעט־שער״ לזכות פ״ת, פריניה פ־יין באגפו, וממרחק 10 מטרים מהשער, בעט היטב לעבר חיבורי הקורות. הכדור ניתז [illegible], חזר למגרש, לרגלי אינגה [illegible] שממרחק שני מטרים — ״הצליח״ להחמיץ פעם נוספת.

הקצב המהיר של ה״מלבסים״, שדבק אף בשחקן איטי, יחסית, כמו יעקב כליפה. הדהים את הנתנייתים. אשר הציבו לעצמם תוכנית בסיסית — לסיים את המשחק בתיקו. אבל בלי שרגא טופילנסקי, הפצוע, התקשתה נתניה ״לארגן את ההגנה. למרות שצופפה את המערך בשליפות הקיצרים — שרגא בר. אפרים צמירה וגד מכנס וכחלון ג׳ורג׳ בורי בה. ששיחק הפעם כמגן. משרד זה הומין. כמובן. התקפות פתח־תקוואיות. וכאשר נכתו מגיני נתניה כי אין [illegible] לעצור את המתקיפה [illegible] אמצעים חוקיים, [illegible] תיקולים נוקשים, [illegible] זכה לתגובה נאותה [illegible] נת רבינוביץ, שאינו [illegible] מכך. את השליטה [illegible] שהחלו לנהוג במחצית השניה.

[illegible]

הפועל פ״ת 1 (1)
מכבי נתניה 0

גבי רוזנדורן (25).

● הפועל פתח־תקוה: נחום (5); י. שאלם (5), א. שאלם [illegible]

● מכבי נתניה: [illegible]

מכבי יפו והפועל ירושלים שמרו על מסורת ה־0:0

— מאת דן לוין —

במשחק המוקדם שנערך באיצטדיון הפועל בפתח־תקוה, הוכיחו שתיים מ״אלופות התיקו״ של הליגה הלאומית, מכבי יפו והפועל ירושלים, שהן ״שומרות מסורת״. כפי שאירע במרבית המשחקים הקודמים ביניהן, כך גם הפעם, סיימו את משחקן ללא הכרעה — 0:0.

למען האמת, לא היה המשחק גרוע במיוחד, ולפרקים אף היה נעים לעין. אבל הוא לקה במחסור משווע בבעיטות לשער. משך תשעים הדקות, ספרתי חמש — שש בעיטות לעבר שני השערים.

אם אפשר, אולי, להבין את האדישות שהפגינו שחקני יפו, שמשחק זה לא היה חשוב לגביהם, קשה להבין היאך זה שיחקו הירושלמים השקועים עדיין בתחתית הטבלה, כמעט ולא נלחמו. להוציא את סינגל הוותיק, שהשקיע מאמצים עצומים במרכז המגרש — אלא שבעיטותיו לשער היו בלתי מדוייקות. בראשי הסתפק במספר בעיטות־עונשין חזקות שבעט, ולבד מזאת הירבה להיתפס במצבי נבדל. תורג׳מן הסתבך עם ההגנה היפואית המוצקת, וכמעט שלא הורגש. ובן־רימוז׳י, שהוכנס למשחק רק בדקה ה־70, לא תרם מאום למאמץ קבוצתו.

הקבוצה היפואית, מאידך, ניהלה משחק טכני מדוייק במרכז המגרש, אך כאשר הגיע הכדור לרחבת ה־16 הירושלמית, לא נמצא שם בדרך כלל, חלוץ יפואי כלשהו, כדי לנסות ולהבקיע; ואם גם היה שם חלוץ יפואי — הצליח שתמן להרחיק את הכדורים המתעים שהתכוונו לרחבתו.

מכבי יפו היתה המגובשת שבין שתי הקבוצות, הטכנית יותר ואף המסוכנת יותר — אם בכלל אפשר לדבר על ״סכנות״ במשחק פושר — והוגן! — זה. לעדיפותה של יפו תרמה בעיקר יכולתם הטובה של שלושה משחקניה — המגן האדמוני סורינה, שתמך רבות בהתקפת קבוצתו, ויכול היה להרשות לעצמו לזנוח את עמדתו כמגן, בשל איטיות של ההתקפה הירושלמית; ארואטי, שהיה נמרץ, מהיר ותחבולני, אלא שמסירותיו המדוייקות לא מצאו, כאמור, רגל מסיימת; ובלום, הקיצוני השמאלי הפורץ של יפו שהיה היחיד בין חלוצי החוד של קבוצתו, שבעיטותיו סיכנו באופן משמעותי את השער הירושלמי.

במחצית הראשונה — היותר גרועה שבמשחק — כמעט ולא נרשמו אירועים כלשהם כסנסציה. בדקה ה־15, נבעטה הבעיטה הראשונה במשחק לעבר אחד השערים. בלום היפואי השתלט על הכדור, לאחר שגיאה של רחמים הירושלמי, בעט מקרוב, אלא שתובל קלט.

דקותיים לאחר מכן, פרץ בראשי, חיעתע במרכז הגנת יפו. אך במצב בעיטה, העדיף לעבור מגן נוסף, ונכשל בכך.

דקה 24: הרמת כדור נאה של תורג׳מן, בראשי בעט היטב — והכדור נגעץ בקורה העליונה.

בדקות אלה נכתמן לחץ ירושלמי קל, ובדקה ה־35: בעט סינגל מרחוק, מדויק, לפינה השמאלית הנכונה; אך הכדור חלש, ומיכאלי, בזינוק, הדף לקרן. כפי שיתברר בהמשך, היה זה הזינוק האחרון שמיכאלי נאלץ לבצע במשחק.

שתי דקות לפני סיום המחצית, ניתנה ליפו ההזדמנות הגדולה במשחק: בלום ניצל פירצה בהגנה הירושלמית, התקדם מעט, וממרחק ששה מטרים בעט חזק. אך למרכז השער — ותובל הצליח להדוף.

המחצית השניה היתה צרה במעט מקודמתה — אך רק במעט.

דקה 45: פריצה מצויינת של ארואטי הסתיימה בבעיטה עזה, שחמקה מעל לקורה.

דקה 49: בלום, מזווית קשה, בעט היטב — לידי תובל. בהמשך, צדו את העין פריצותיו הנאות של ארואטי, שגבר ללא קושי על מגינו; אולם, לכלל סיכון ממשי של השער לא הביאו פריצות אלה.

ככל שהתקדמו מחוגי השעון, כן התבהר, כי שערים כבר לא יובקעו כאן. חילופים שערכו שני המאמנים (דרעי במקום רחמים ובן־רימוז׳י במקום תורג׳מן בירושלים; בנבנישתי במקום בן־דרור ביפו), לא שינו במאום את השאננות הכללית.

כדאי עוד לציין כי אחד הרגעים המרגשים במשחק היה — דקה לפני הפתיחה, כאשר יו״ר אגודת מכבי יפו העניק סמלון לכדורגלנה הוותיק של הקבוצה, [illegible] גולדברג. שבמשחק זה סיים 13 שנים בשורות מכבי יפו.

מכבי יפו 0
הפועל י־ם 0

● מכבי יפו: מיכאלי (6); סורינה (6), ישרר (6), זילברשטיין (5), ליאון (6); גולדברג (5), זיסר (4), ארואטי (6); אוננה (4), בן־דרור (4), בלום (6). כן שיחק בנבנישתי.

● הפועל ירושלים: תובל (6); זכריה (4), חדד (4), שתמן (5), רחמים (4); סינגל (6), אלי לוי (4), תאי־שמע (5); בנידור (4), בראשי (5), תורג׳מן (4). כן שיחקו: בן רימוז׳ ודרעי.

יגאל לוי כבש — ו״גביע ירושלים״ לנערי בית״ר ת״א

צמד שערים של יגאל לוי הלוצה של בית״ר תל־אביב הקנו אתמול לקבוצתו את ״גביע ירושלים״ לנוער בכדורגל, לאחר נצחון 1:2 במגר על הפועל ״השלישיה״ באר־שבע.

נערי באר־שבע הפתיעו בכובשם שער בדקה ה־10. כדור של עובדיה צבי נגע בידו של הרצל חסון מבית״ר ומשה אבוגזיר מבאר־שבע הפך את בעיטת ה־11 מ׳ לשער.

כחלוף שלוש דקות השוו הבית״רים. יוסף וליקוביץ נגח לעברו של יגאל לוי, שהשלים בנגיחה — 1:1.

במחצית השניה תקפו נערי באר־שבע, בהסתייעם ברוח הגבית. אולם משחק טוב של יעקב לוי, שוער בית״ר. מנע מהדרומיים להשיג שוויון.

שלוש דקות לפני הסיום חטף וליקוביץ מבית״ר את הכדור ממגן באר־שבע, מסר ליגאל לוי, שבעט ללא היסוס וכבש את שער הנצחון.

מר מנחם הלר, יו״ר ההתאחדות לכדורגל, העניק את הגביע ליהודה חנוכה, ״קפטן״ בית״ר, שחגג את הזכיה עם חבריו בהקפת נצחון באיצטדיון הפועל פתח־תקוה.

● בית״ר תל־אביב: יעקב לוי; פיונטי, פרין, חנוכה, לבי; פילרציק, חסון, יוסף לוין; וליקוביץ, יגאל לוי, זולקר. כן שיחקו: עטיה ושיטרית.

● הפועל ״השלישיה״ באר־שבע: מסיקה; בלמן, י. צבי, הלר, סבג׳; ואנה, חויה, רחמים; זריאן, ע. צבי, אבוגזיר. כן שיחק ביטון.

שפט משה יוסף, לעיני 500 צופים.

וורטהיימר גבר על יהושע שלם

טניסאי מכבי תל־אביב גברו אתמול על הפועל תל־אביב, ב״דרבי״ העירוני 1:5. במשחק זה נפלה הפתעה, כשיאיר ורטהיימר ממכבי גבר — לראשונה בקריירה שלו — על אלוף ישראל, יהושע שלם מהפועל — 6:7 3:6. הנצחון העלה את המכבים לראשות הטבלה. יתר התוצאות: מועדון הכרמל חיפה — מכבי צפון א׳ 1:5; מכבי נתניה — מכבי צפון ב׳ 3:3; מכבי ראשל״צ — מכבי תל־אביב ב׳ 3:3.

מצטייני המחזור

● שוערים: אריה צדרנו (הפועל ת״א), יעקב רודיק (בני־יהודה ת״א);

● שחקני־הגנה: יהודה דוד (הפועל חיפה), נמרוד דרייפוס (הפועל ת״א), שמואל רוזנטל (הפועל פ״ת), נח אינשטיין (הפועל כפר־סבא);

● שחקני־קישור: ישראל גולדשטיין, חיים פרנקו (הפועל ת״א), אבי ארגו (הפועל חדרה);

● חלוצים: יהושע פייגנבוים, יחזקאל חזום (הפועל ת״א), גד צלניקר (הפועל פ״ת), משה אגמי (מכבי חיפה).

מלך השערים

● 13 שערים: משה אגמי (מכבי חיפה), בני אלון (הפועל חיפה), ישראל פוגל (הפועל כפר־סבא).

● 11 שערים: יהושע פייגנבוים (הפועל ת״א).

● 10 שערים: משה אוננה (מכבי יפו), ויקטור סרוסי (מכבי נתניה), משה יחיאל (הכח ר״ג).

יעקובובסקי סיפק מיכל־חמצן לחדרה

— מאת גיורא זר —

שער, אותו הבקיע החלוץ המרכזי של הפועל חדרה, שמואל יעקובובסקי (דקה 72) היקנה לקבוצתו ניצחון רב־חשיבות על בית״ר תל־אביב (1:2), במאבק הגדול בתחתית הטבלה.

חדרה לא גרמה העונה נחת לאוהדיה, במשחקיה הביתיים. ואפילו אותו יעקובובסקי, שהירבה בשנים קודמות, להבקיע שערים, איכזב העונה. והנה במשחקה הביתי האחרון של חדרה בעונה הנוכחית. החליטו כנראה כל השחקנים לפצות במקצת את קהל האוהדים המקומי, ומשחקה של חדרה אתמול היה על רמה הרבה יותר גבוהה מאשר משחקים ביתיים אחרים. אין ספק, כי אחד הגורמים שדירבנו את הקבוצה היה מיקומה העדיין בחלק התחתון של הטבלה.

בית״ר תל־אביב, שאין לה יומרות מיוחדות, באה אתמול לחדרה עם מגמה אחת בלבד: לשחק כדורגל ולגלות רוח ספורטיבית. ואכן, הבלם אברהם לב, השוער שמואל דוד, שחקן־הקישור רפי פרל, ומערבית השחקנים האחרים של הקבוצה עשו כמיטב יכולתם, כדי להוות יריב ספורטיבי למארחיהם.

בית״ר תל־אביב שיחקה בשאפתנות רבה, במיוחד במחצית הראשונה, והיוותה יריב שקול בהחלט, ולעתים אף למעלה מזאת. לכדורגלנים החדרתיים, רק במחצית השניה, חלה נסיגה מסויימת במשחקם של הבית״רים, וזאת, כנראה, נוכח הלחץ של החדרתים, שגבר מדקה לדקה. והבית״רים נאלצו בסופו של דבר להיכנע.

חדרה שיחקה בצורה מלוכדת ביותר. מבחינת משחק הצוות, היה זה, ללא ספק, אחד המשחקים המוצלחים ביותר של הקבוצה. המגינים חיפו היטב על השוער ישככר אורבוך, מחליפו של יואל שוהם, חוליית־הקישור, בראשותו של אברהם ארגו, היוותה את החלק החזק שבקבוצה. בחוליית החוד, היו דווקא יחיעם שרעבי ושמואל יעקובובסקי פעילים יותר משלום שוורץ.

כאשר הבקיע עמוס חסן את השער הראשון לזכות בית״ר, בדקה ה־32. לאחר ניצול משגה חמור בהגנת חדרה, היה ברור, כי חדרה לא תיכנע על נקלה. ואכן, התגובה המקומית באה במהירות רבה. מקץ שש דקות, ניצל אברהם ארגו את העוצמה שבבעיטותיו. ובאחת מהן, הכניע, מטווח של עשרים מטרים, את שוער בית״ר והישווה — 1:1.

המחצית השניה עמדה בסימן של לחץ חדרתי בלתי פוסק. ידי השוער התל־אביבי ורגלי מגיניו היו עמוסות בעבודה.

גם קורת השער של תל־אביב סייעה לבית״רים לשמור על תוצאת השוויון, עד לדקה ה־72. או אז הובקע השער היפה במשחק. היה זה לאחר בעיטה של החלוץ שלום שוורץ. הכדור הגיע לראשו של שמואל יעקובובסקי, והלה הטיסו במהירות לעבר שער בית״ר.

בהמשך, עשו החדרתים כל אשר לאל ידם כדי לשמור על אחד הנצחונות הבודדים שלהם בבית, ועל שתי הנקודות, שהעניקו להם נשימה ארוכה יותר בתחתית הטבלה.

הפועל חדרה 2 (1)
בית״ר ת״א 1 (1)

להפועל — אבי ארגו (38), שמואל יעקובובסקי (72); לבית״ר — עמוס חסן (32).

● הפועל חדרה: אורבוך (5); בן־יהונתן (6), טל (6), טייטלמן (6), ארצי (6); ארגו (7), כהן (6), כוזר (6); שרעבי (6), יעקובובסקי (6), שוורץ (6).

● בית״ר ת״א: ש. דוד (6); אבוטבול (6), גרשוביץ (6), לב (7), רהאן (6); חסן (6), פרל (6), אלמוליגו (6); צווייג (5), דימנט (6), ר. ניסני (5). כן שיחק לרמן.

חלוץ הפועל חדרה (מימין), שמואל יעקובובסקי, מתנשא מראשו ומעלה כדי לנגוח את שער הנצחון על בית״ר ת״א (1:2) (צילם: שלום בר־טל)

שני השערים של אגמי לא סייעו הרבה למכבי חיפה

— מאת אברהם צ׳יבין —

כדורגלני מכבי חיפה זכו אתמול בניצחון נאה — 1:2 על בני־יהודה תל־אביב. ואף על פי כן, הורע מצבם בתחתית טבלת הליגה, וקשה לראות כיצד תצליח הקבוצה החיפנית להינצל ממשחקי המבחן, בתום העונה.

פתיחת המשחק אתמול היה בה כדי לחמם את ליבם של ארבעת אלפים אוהדי מכבי. החיפנים, למרות שנוצחו בשבוע הקודם בבאר־שבע, פתחו את המשחק בסערה. הרכבה של הקבוצה התל־אביבית היה בו כדי להקל על מלאכתם של המכבים. ״הזהובים״ עלו לשדה ללא שוערם המצטיין רודיק, כן נעדרו משורותיהם בן־טובים והאחים אהוד ואבישי סולמי (שלושתם פצועים) והגין החולה.

ואמנם הרכב־לא־הרכב זה התקשה לעמוד מול משחקם השאפתני של החיפנים. והללו ניצלו בעיקר את חסרונו של רודיק בשער. כשמחליפו הצעיר, רוני וסרשפרונג, לא היה בכוחו כדי לעצור בעד התקפות היריב.

שוער חסר נסיון זה איפשר לקבוצה החיפנית לזכות ביתרון 0:2. כבר בדקה ה־15. וסרשפרונג הוחלף אמנם, בדקה ה־18, אבל בדקות הבודדות שבהן שיחק, הוא הספיק לערער את שיווי־משקלה של הגנת בני־יהודה, והיה אשם בשער הראשון שספגה קבוצתו.

בדקה העשירית יצא וסרשפרונג בפזיזות לעברו של אדלר, שבעט שטוחות לשער. הבלם התל־אביבי סיטל, שניצב על קו השער, טעה, כאשר הרחיק חדש את הכדור לעברו של משה אגמי — וזה נגח מקרוב פנימה — 0:1 לחיפה.

עברו חמש דקות בלבד, ואורח אגמי הוסיף שער לקבוצתו. בדקה ה־15, התנהל אגמי עם הכדור, כ־25 מטרים משער בני־יהודה, ובבעיטה מצויינת מדוייקת, השכין את הכדור בפינה השמאלית הנמוכה של השער — 0:2 למכבי חיפה.

טעויותיו של השוער הצעיר הניעו את המאמן התל־אביבי יוסף מלל, להורות לשוערו הפצוע רודיק לתפוס את מקומו בין קורות השער. כניסתו הביאה, למעשה, לתפנית במשחק. הוא היה אתמול במלוא כושרו, ועמידתו המצויינת בשער החזירה להגנה התל־אביבית את בטחונה.

השיפור בהגנה גרר אחריו גם נסיונות תל־אביביים, שהלכו ותכפו, עם פתיחת המחצית השניה, לכבוש את שערו של בנימין וינברג.

רודיק הגיע לשיאו בדקה ה־36. גדי שטרן הצעיר והמוכשר הסיט לעברו של גל, שהיה הכוח המניע במכונה החיפנית. גל בעט היטב, והכדור עשה את דרכו לעבר חיבורי הקורות. רודיק ביצע זינוק נפלא והצליח להדוף בקצות אצבעותיו למשקוף, והחוצה.

בדקה ה־60 היתה הקבוצה החיפנית קרובה לכיבוש שער שלישי. משה אגמי קיבל כדור מגל, אך כאשר ניצב לבדו מול רודיק, העדיף לחלוף על פניו. מגיני בני יהודה הצליחו להרחיק את הכדור לשרת.

בדקה ה־77 קיבל אדלר כדור מחיים פורטה, שהחליף את גדי שטרן. אדלר ניצב מול רודיק, בעט חזק, והכדור נתקל במשקוף.

כניסתו למשחק של בועז סולמי (דקה 45) הפיחה רוח חיים בבני־יהודה. ואמנם, בחלק האחרון של המחצית השניה, היתה הקבוצה מתל־אביב היוזמת של מרבית ההתקפות, ופעמים אחדות חסרו שחקניה רק רגל מסיימת, כדי לכבוש את שערו של וינברג. מאידך, לא נסוגו החיפנים לעבר שערם. והמשחק הפתוח שהתנהל בשדה גרם להנאה רבה בקרב הצופים.

דקה לאחר מכן (78) הצליחו סוף סוף התקפות בני־יהודה להניב פרי. יעקב שרעבי סיים התקפה תל־אביבית, נאה בבעיטה שטוחה מעשרה מ׳ — 1:2 לחיפה.

מכבי חיפה 2 (2)
בני־יהודה 1 (0)

למכבי — משה אגמי (10), (15); לבני־יהודה — יעקב שרעבי (78).

● מכבי חיפה: וינברג (5); ברנר (5), דוד (5), שטאנר (6), כייטור (5); גרשקוביץ (6), גל (6), היידו (6); שטרן (6), אדלר (5), אגמי (7). כן שיחק פורטה.

● בני־יהודה ת״א: וסרשפרונג (4); ראובן (5), רמי סולמי (6), איטל (5), סיטל (5), [illegible]; כן שיחקו רודיק וסלמי.

הנצחון על אוסטרליה לא הסתיים ברווח כספי

— מאת כתב ״ידיעות־ספורט״ —

כדורגלני נבחרת אוסטרליה עמדו לעזוב הבוקר את הארץ בדרכם לשווייצריה — ומשם לגמר הגביע העולמי לגרמניה.

בהתמודדות הבינארצית, ביום שלישי שעבר ב״בלומפילד״, זכתה אומנם הנבחרת הישראלית בנצחון־יוקרה (1:2), אבל הופעתם של האוסטרלים בארץ לא הניבה את ההכנסות המקוות להתאחדות. האורחים סירבו ברגע האחרון להתייצב למשחקם השני בבירה עם נבחרת ביה״ר. ואילו במשחק הבינארצי ב״בלומפילד״ נמכרו רק כ־10 אלפים כרטיסים במחיר כולל של 100 אלף ל״י בערך.

סכום זה כיסה בקושי (אם בכלל) את ההוצאות: אירוח המשלחת האוסטרלית, ארגון המשחק ביפו והתמורה בסך 8000 דולר (כ־50 אלף ל״י) ששילמה לנבחרת אוסטרלית בעד הופעתה.

יובל וישניצר יוצא לאירופה

אלוף ישראל בריצות ארוכות, יובל וישניצר, ייצא ביום ה׳ לאימונים ולתחרויות באירופה. וישניצר יתאמן עד סוף יוני בהולנד וימשיך לאיטליה ולסקנדינביה.

● קבוצת מילאן מאיטליה רכשה שלושה כדורגלנים, לקראת העונה הבאה: את השוער אנריקו אלברטוזי מקליארי, שחקן מרכז השדה אלדו באט מנורונה ושחקן מרכז השדה לוצ׳אנו זקיני מטורינו. השמועות אומרות, כי מילאן עשויה לרכוש גם את ג׳יג׳י ריבה מקליארי.

ביום ג׳: חצי גמר הגביע ו״שאריות״ בליגה א׳ צפון

שני משחקי הגומלין בחצי־גמר גביע המדינה בכדורגל ייערכו מחרתיים.

בפתח־תקוה (ב־3.30 אחה״צ) יתמודדו הפועל פתח־תקוה — בית״ר ירושלים (במשחק הקודם 0:1 להפועל) ובקריית־חיים (ב־7 בערב) הפועל חיפה — מכבי תל־אביב (בקודם 0:1 להפועל).

● קבוצת הכדורעף של הפועל רמת־אביב העפילה אתמול לליגה הלאומית, לאחר שניצחה במשחק הליגה הארצית את הפועל פתח־תקוה 1:3 ב״אם־המושבות״.

● במשחק השלמה בליגה העילית לנוער ניצחה אתמול הפועל חולון את הפועל פ״ת 1:2 (0:0). את השערים לחולון הבקיעו משה כהן וניל קדמי, ולפתח תקוה — גרינברג.

● בריסטול רוברס, מהליגה האנגלית השלישית, ניצחה בתאילנד את נבחרת באנגקוק 2:4 (1:0).

פסחובה נוצחה ברבע הגמר

אלופת ישראל בטניס, פאולינה פסחובה, נוצחה ברבע גמר טורניר הטניס בסוריבטון (אנגליה) ע״י הבריטית לולי צ׳רלס 6:0 6:3. בשמינית הגמר ניצחה פסחובה את האוסטרלית ג׳ינן ווקר 4:6 6:4 3:6.

הנכים קבעו שיאים עולמיים

בתחרויות־מיבחן לקראת המשחקים הבינלאומיים לנכים, שיתקיימו ביולי באנגליה, הושגו שתי תוצאות טובות מהשיאים העולמיים לנכים.

צפורה רובין (רוזנבאום) הטילה כידון ל־20.20 מ׳, השיא הקודם — 18.90 שייך לאותה ספורטאית. השיאן השני הוא יצחק גליצקי, שזרק דיסקוס ל־25.75 מ׳, ושיפר את השיא העולמי — 25.26 מ׳.

המכבים מפ״ת נהנו מן ההפקר בכפ״ס

— מאת אליעזר איבצן —

״המחדל״ — כך אפשר לכנות את שהתחולל אתמול במגרש הפועל כפר־סבא. קשה להבין כיצד יכולות להפגין שתי קבוצות בליגה הלאומית — כשאחת מהן (כפר־סבא) היא קבוצת צמרת — משחק, אשר כל דמיון בינו לבין כדורגל הוא מיקרי בלבד.

במשך 11 מחזורים, ייחלו שחקני מכבי פתח־תקוה לניצחון, והנה אתמול, דווקא במשחק־חוץ, הם זכו במלוא הנקודות. אולם, מיד יאמר: הם זכו בניצחון מן ההפקר.

ב־20 הדקות הראשונות של המשחק, שלטו שחקני כפר־סבא ללא עוררין. הם רק חסרו את הרגל המסיימת — במגרש כובש השערים מס׳ 1 של הקבוצה, ישראל פוגל. שלא השתתף אתמול במשחק, בשל ארבעת הכרטיסים הצהובים שנזקפו לחובתו.

מיד עם פתיחת המשחק, בדקה הראשונה, היה יעקב גינצבורג קרוב להקניית יתרון לקבוצתו, אולם הכדור פגע בקורות והורחק. דקה לאחר מכן, הבקיע יצחק שום, אך השופט יצחק בן־יצחק שרק לנבדל. בדקה החמישית. הדף שוער פתח־תקוה, שלמה קיל, כדור מסוכן, לאחר בעיטה חזקה של מאיר נגבי. עברה דקה — ושוב היה קיל ״על הגובה״.

שום ביצע בעיטת־עונשין מ־25 מטרים, וקיל, בזינוק, הדף לקרן.

המתקפה של כפר־סבא נמשכה, אולם ללא תוצאות.

בדקה ה־15, בעט זאב ולצר בעיטה מסוכנת ראשונה לעבר יאיר נוטובסקי, ללמדנו עד כמה רצוף היה לחצם של שחקני כפר־סבא בפתיחה על שער פתח־תקוה.

בדקה ה־20, איבדו הכפר־סבאים את הקיצוני השמאלי יצחק רוגק, בשל פציעה. יציאתו השאירה חלל ריק באגף זה, ומכאן ואילך, הפך המשחק למשעמם וירוד ברמתו. עד לסיום.

כדורגלני פתח־תקוה, שהוסתערו מהפתיחה המוחצת של הכפר־סבאים, התאוששו במחצית השניה, וזכו בשער הנצחון בדקה ה־61.

הכל החל בבעיטה של דני סטוקירני באגף השמאלי. נוטובסקי איגרף את הכדור לעבר מאיר מזרחי. זה האחרון הוכשל, ואת בעיטת־העונשין בעט זאב ולצר, כ־16 מטר אלכסונית מהשער. ולצר בעט שטוחה, ומאיר מזרחי התכופף ונגח מקרוב פנימה — 0:1 לפתח־תקוה.

עד סיום המשחק, ניסו כדורגלני הפועל כפר־סבא להשוות את התוצאה, אולם, כאמור, העדר רגל מסיימת מנעה בעדם את השיוויון.

כפר־סבא 0
מכבי פ״ת 1 (0)

מאיר מזרחי (61).

● הפועל כפר־סבא: נוטובסקי (5); דירקס (5), מור (5), בוארוה (5), אינשטיין (7); סרציונסקי (5), פוס (6), שום (4); נגבי (4), גינצבורג (4), רוגק (נפצע). כן שיחקו סירי (5), אברוצקי (4) וגולסה.

● מכבי פ״ת: קיל (6); פלר (5), דרוקר (6), זיינברג (6), ר. רוזנטל (6); אוגנהיים (6), ז. ולצר (5), מ. מזרחי (6), היביש (6), י. ולצר (5), סטוקוויני (5). כן שיחקו יצחק מזרחי (5) וגולדציגר.

הניחוש הנכון
מוגש ע״י יצהר

1.	כ״ס — מכ׳ פ״ת	2
2.	חדרה — בית״ר ת״א	1
3.	הפ׳ ת״א — הכח ר״ג	1
4.	מכ׳ חיפה — בני יהודה	1
5.	בי׳ י״ם — ב׳ שבע	1
6.	מכ׳ ת״א — הפ׳ חיפה	2
7.	הפ׳ פ״ת — נתניה	1
8.	מכ׳ יפו — הפ׳ י״ם	X
9.	נהריה — שמשון	X
10.	מכ׳ הרצליה — עכו	X
11.	דימונה — יהוד	X
12.	בי׳ רמלה — הפ׳ רמלה	1
13.	ראשל״צ — שעריים	1

זה נהדר זה יצהר

כדורגלן העונה

● 1. יצחק אנגלנדר (הפועל חיפה) — 169 נק׳.

● 2. שמואל רוזנטל (הפועל פתח־תקוה) — 168.

● 3—4. צבי רוזן (מכבי תל־אביב), אברהם לב (בית״ר תל־אביב) — 165 כ״א.

● 5—7. יעקב רודיק (בני־יהודה), יוסף סורינוב (בית״ר ירושלים), רוני מוסקוביץ׳ (הפועל באר־שבע) — 164 כ״א.

● 8—9. אבי ארגו (הפועל חדרה), אלון בן־דור (הפועל באר־שבע) — 162 כ״א.

● 10—12. מיכאל שיינפלד (מכבי נתניה), רפי אליהו (הפועל באר־שבע), ישעיהו שוואגר (מכבי חיפה) — 161 כ״א.

בחסות פרמה שרב

8 קבוצות פוחדות מהמבחן

עכו ושמשון שמטו נקודות תיקו • רמת־גן נוצחה

— מאת כתבי „ידיעות־ספורט" —

המאבק המרתק במחוז הצפוני של ליגה א' צפון — נמשך. המוליכה, הפועל עכו, והשלישית, שמשון ת"א, סיימו את משחקיהן בתיקו ואילו הב' שניה, הפועל רמת־גן, נוצחה במשחק־החוץ שלה בנצרת.

השבוע יתבהר מצבה של קבוצת שמשון ת"א בצמרת הטבלה. לאחר שתשחק מחר תיים עם הפועל צפת.

בתחתית נעקפת סכנת־הה תתפרה במבחן לשמונה קבוצות.

בשבת הבאה ישחקו: מכבי הרצליה — הפועל מגדל־העמק (במשחק הקודם ביניהן — 0:1 להפועל); הפועל עכו — הפועל קרית־אתא (3:3 לעכו); הפועל טירת־הכרמל — הפועל טבריה (0:3 לטבריה); הפועל נתניה — הפועל קרית־שמונה (0:3 לקרית־שמונה); הפועל נחליאל — הפועל צפת (0:1 לצפת); בית"ר נתניה — הפועל בני־נצרת (0:3 לבית"ר); הפועל רמת־גן — הפועל נהריה (1:1); שמשון ת"א — הפועל הרצליה (0:1 לשמשון).

מכבי הרצליה 0
הפועל עכו 0

קבוצת מכבי הרצליה ניצלה עד תום את הביתיות. במשחק חסר פשרות הירבתה ללחוץ את שחקני עכו לשערם. רק יכולת טובה של שחקני הגנת עכו, מנעה מהם הבקעת השער.

האירוע הבולט ביותר היה בדקה ה־68, כאשר חיים טויסר בעט לשער עכו אך המגן גינה הצליח, בבעיטת מספרת, לחלץ את השער.

● מכבי הרצליה: צרפתי; מנ, מסיקה, חרדו, יונגבלום, אילי, כהן, שטיבלמן, יערי, בוישו גאון. כן שיחקו לנצברג וסבג.

● הפועל עכו: דהאן; י. הרעשי, ש. אדרעי, גינה, בן־שבת, דוניה, צ. אפייאג, א. אדרעי, ועקנין, ש. אפייאג, גביל.

(נועם זד)

הפועל נהריה 1 (1)
שמשון ת"א 1 (1)

אחרי לחץ רצוף, הבקיע גדעון דמתי — בדקה ה־32 — שער בבעיטת־יעף מ־12 מטר.

לא חלפו דקותיים וברגוב נגח, אחרי הגבהה מנקודת הקרן, פנימה וחישווה את התוצאה ל־1:1.

במחצית השניה שלטו שחקני שמשון בשדה. אך לא הצליחו לכבוש שערים.

● הפועל נהריה: בוכריס; פרויקה, ונונו, ברגוב, קוטן, סויבי, גרינברג, פרטוש, פליישמן, י. יוסף, תורג'מן. כן שיחק בוני.

● שמשון תל־אביב: גבאי; ארוה, צרפתי, פוס, ח. יעקב, שוקיאו, יפת, קינן, מזרחי, רמי תו, מסורי. כן שיחק נעמן.

בני־נצרת 2 (1)
הפועל ר"ג 1 (1)

שחקני רמת־גן כבשו שער בזק כבר בדקה ה־1. נעים ניצל השתהות בהגנת נצרת. לאחר שנשמעה שריקה מן היציע, ודחק את הכדור פנימה — 0:1.

בדקה ה־30 הצליח קאיד, מבעט־אישי, להשוות ל־1:1.

במחצית השניה היו אלה שחקני בני־נצרת שיזמו את רוב ההתקפות.

בדקה ה־60 ניצל קאיד אי־הבנה בין שוער רמת־גן, נורדמן, ומגינו חני לוי. הוא פרץ ביניהם ונגח מעל ידי השוער פנימה — 1:2 לנצרת.

● הפועל בני־נצרת: מוניר; ריאד, מחמוד, לה, אבו־שירה, מונר, ערנק, ושדי, אעסם, מג'יד, קאיד. כן שיחק מרוזק.

● הפועל רמת־גן: נורדמן; חני לוי, שמרן, רוני לוי, יעי[illegible] קובסון, קאוסמן, נעים, דניי שכסקה, צ'דיק, הייק, ארמוני. כן שיחקו דנני, בוקסנבאום ר[illegible] שיים.

(ש. תבירי)

הפועל צפת 0
בית"ר נתניה 0

כדורגלני הפועל צפת לא הצליחו אתמול לנצל מספר הזדמנויות, כדי לגבור על קבוצת בית"ר נתניה. והמשחק שהיה [illegible]ל באירועים, הסתיים ללא שערים.

● הפועל צפת: רוארין; זיגה, זגרין, לוי, קדיש, א. דניאל, סת, מזאי, פריסה, אדרי, מימון. כן שיחק מנה.

● בית"ר נתניה: אושרי; אורי גת, אשרה, חדה, עמנואל, דניי גן, קליין, רוזנשטיין, סהלה, קלוזי גל, דרינגומיר.

קרית שמונה 2 (1)
הפועל נחליאל 1 (0)

בדקה ה־15 העלה פחימה כדור לעבר רחבת שער נחליאל. קרסה. שוער נחליאל. הורף יקרוב בעט מהאויר לרשת — 1:0.

בדקה ה־50 הגביה קנר כדור משמאל. פחימה נגח לאחור. הכדור נהדף מהגנת נחליאל. ליוסי קמרי שבעט פנימה וקבע — 2:0 לקריית־שמונה.

בדקה ה־70 צומק ספרי את התוצאה ל־2:1. דגן, מגן קרית־שמונה, מסר לשוערו. אך ספרי השתלט על הכדור, חלף על פני ברייר ובעט פנימה — 1:2.

● הפועל קרית־שמונה: [illegible]

● הפועל נחליאל: [illegible]

קרית־אתא 1 (0)
טירת הכרמל 0

בדקה ה־48 הוכשל דורה ברחבת טירת־הכרמל והפנדל [illegible] בן עמי הירה על בעיטת עונשין [illegible] מטר [illegible] עצפון. בים קרית־אתא ישער נבחון.

עד לסיום המשחק [illegible] הגנת קרית־אתא את מאמצי טירת־הכרמל להשוות את התוצאה.

● הפועל קרית־אתא: [illegible]

● הפועל טירת־הכרמל: [illegible]

(דני אלקלעי)

מגדל העמק 2 (1)
הפועל הרצליה 0

בדקה ה־[illegible] פרץ [illegible] אורך הקו ומסר [illegible] כדור חזק וקבע — 0:1 למגדל־העמק.

[illegible] — 0:2

● הפועל מגדל־העמק: [illegible]

● הפועל הרצליה: [illegible]

(ישעיהו מעין)

הפועל טבריה 2 (0)
הפועל נתניה 2 (1)

מסכת השערים החלה בדקה ה־3. בליברג בעט לקורה ואת הכדור החוזר החדיר בנק פנימה — 0:1 לנתניה.

שער זה נשמר עד לדקה ה־53. השופט ישראל תמיר הורה על בעיטת עונשין מ־11 מטר לזכות טבריה, לאחר נגיחת יד של מגן נתנייתי. גדליה, עת"ד על מגן נתנייתי, גדליה, [illegible]

טבלת ליגה א' — צפון
(לאחר המחזור ה־28)

		נצח'	תיקו	הפס'	שערים	נק'
1.	הפועל עכו	16	9	3	14—43	41
2.	הפועל רמת־גן	14	10	4	16—45	38
3.	שמשון תל־אביב *	14	9	3	16—48	37
4.	הפועל טירת־הכרמל	11	10	7	27—32	32
5.	הפועל טבריה *	13	6	8	30—31	32
6.	בית"ר נתניה	9	13	6	23—25	31
7.	הפועל צפת *	11	7	9	34—36	29
8.	הפועל נהריה	9	7	12	41—31	25
9.	הפועל נתניה	8	8	12	31—32	24
10.	הפועל נחליאל	6	12	10	35—32	24
11.	הפועל הרצליה	9	6	13	29—24	24
12.	הפועל קרית־אתא	6	10	12	30—30	22
13.	מכבי הרצליה	6	10	12	40—24	22
14.	הפועל מגדל־העמק	6	10	12	57—19	22
15.	הפועל בני־נצרת *	7	7	13	39—28	21
16.	הפועל קרית־שמונה **	5	8	14	45—27	18

(**) שני משחקים חסרים
(*) משחק חסר

אתמול בליגה א' (צפון)

● בקרית־שמונה: הפועל קרית־שמונה — הפועל נחליאל 1:2 (0:1). שערים: [illegible]

● בהרצליה: מכבי הרצליה — הפועל עכו 0:0. [illegible]

● בנהריה: הפועל נהריה — שמשון ת"א 1:1 (1:1). [illegible]

● בנהריה: הפועל טבריה — הפועל נתניה 2:2 (0:1). [illegible]

● בקרית־אתא: הפועל קרית־אתא — הפועל טירת הכרמל 0:1 (0:0). [illegible]

● במגדל העמק: הפועל מגדל־העמק — הפועל הרצליה 0:2 (0:1). [illegible]

● בצפת: הפועל צפת — בית"ר נתניה 0:0. [illegible]

● בנצרת: הפועל בני נצרת — הפועל רמת־גן 1:2 (1:1). [illegible]

אתמול בליגה א' (דרום)

● ברמת־עמידר: מכבי רמת־עמידר — הפועל באר־יעקב 5:0 (2:0). [illegible]

● ברמלה: בית"ר רמלה — הפועל רמלה 2:0 (2:0). השערים: לבית"ר — אריה ברכה (33, 42). [illegible]

● באשדוד: הפועל אשדוד — ס.כ. נס־ציונה 1:1 (1:0). [illegible]

● ברחובות: הפועל מרמורק — הפועל לוד 4:1 (0:1). [illegible]

● בדימונה: הפועל דימונה — הפועל יהוד 0:0. [illegible]

● בחולון: הפועל חולון — הפועל בת־ים 0:0. [illegible]

● בראשון־לציון: הפועל ראשון־לציון — מכבי שעריים 2:0 (0:0). השערים — וייצמן (84), אברהם כהן (85).

● בבית־שמש: הפועל בית־שמש — מכבי חולון 2:1 (2:1). [illegible]

אתי טבק בעקבות אביה

דוד טבק, אלוף ישראל בריצות קצרות בשנות ה־40 וה־50, מגדל דור של ספורטאים. בנו, בנימין, מופיע כחלוץ בקבוצת הכדורגל של מכבי תל־אביב. בסוף השבוע התגלתה בתו אתי (12) כאצנית מבטיחה. היא רצה 100 מ' ב־13.4 שנ' (נבחרה לסגל של הספורטאים המחוננים).

● כיים אוורט (ארה"ב) וכריסטינה גוראטילובה (צ'כוסלובקיה) יתמודדו במשחק הגמר של היחידות באליפות הטניס של איטליה, הנערכת ברומא. אוורט ניצחה בחצי הגמר את אולגה מורוזובה (בריה"מ) 1:6, 4:6 ונווראטילובה גברה על פאט פרטוריוס (דרא"פ) 6:6, 1:6.

ברבע הגמר לגברים: אליה נאסטאסה (רומניה) — אלכס מטרוואלי (בריה"מ) 1:6, 5:7; ביירן בורג (שבדיה) — מנואל אורנטס (ספרד) 2:6, 5:7, 6:4; סמית (ארה"ב) — בריאן גוטפריד (ארה"ב) 3:6, 4:6; גיירמו וילאס (ארגנטינה) — סטיב קרולביץ (ארה"ב) 6:6, 4:6.

אלוף וימבלדון, יאן קודש מצ'כיה, הודעה מהאליפות, לאחר שדחף את השופט האיטלקי מישל ברונאטי, בעת ויכוח על החלטה של הטוסם, בנסטיון של קודש עם אנטוניו זוגארלי מאיטליה. שלשום.

● שחקני הפועל בת־ים זכו אתמול בגביע לזכרו של אבי זילוב צידון, בתחרות שיחה מסירות, שנערכה בגבעתיים בצבעורים — 164 נקודות, לפני ברית מכבי עתיד 160 נקודות וסביון 91 נקודות.

● בתחרות הבציון ערן יוליס מסביון, שניצח ב־100 מ' חתירה — 1:04.9 ד' וב־100 מ' גב 1:18.2 ד'. בין הבנות ניצחה עינת סקלי מהפועל בת־ים ב־100 מ' גב — 1:20.1 ד'.

● כדורסלני איטליה זכו בגביע אירופה לאומות, בגברים על יוגוסלביה 72:88. ספרד ניצחה את מערב־גרמניה 73:82 ויוון את צרפת 70:76.

בנק ישראל מודיע:

היום, יום א', 2 ביוני 1974
תונפקנה שלוש סדרות של

מילווה פיתוח

מהסוגים הבאים:

סדרה 4002 פדיון הקרן בעשרה שעורים שנתיים	סדרה 3007 פדיון הקרן בתום 10 שנים	סדרה 1005 פדיון הקרן בתום 6 שנים
סכום ההנפקה — 20 מיליון ל"י	סכום ההנפקה — 80 מיליון ל"י	סכום ההנפקה — 10 מיליון ל"י
הריבית. בשיעור 4% בתוספת הפרשי הצמדה עליה. תשולם באורח שוטף אחת לשנה.	הריבית. בשעור 4% בתוספת הפרשי הצמדה עליה תשולם באורח שוטף אחת לשנה.	הריבית. בשיעור 3.25% תשולם באורח שוטף אחת לשנה.
הקרן. תפרע בעשרה שעורים שנתיים בתוספת הפרשי הצמדה.	הקרן. תפרע בתום 10 שנים. בתוספת הפרשי הצמדה.	הקרן. תיפדה בתום 6 שנים בתוספת הפרשי הצמדה.
האיגרות מונפקות על שם בלבד בשווי נקוב של 1.000 ל"י או כפולה של סכום זה.	האיגרות מונפקות למוכ"ז ועל־שם. בשווי נקוב של 100 ל"י ומעלה.	האיגרות מונפקות למוכ"ז ועל־שם. בשווי נקוב של 100 ל"י ומעלה.
האיגרות תימכרנה לציבור ב־99.5%. מחיר זה יהיה בתוקף ביומיים הראשונים בלבד. החל מהיום השלישי להנפקה ואילך תחול תוספת ריבית למחיר המכירה.	איגרות למוכ"ז תימכרנה לציבור ב־100%; האיגרות על שם ב־99.5%. מחירים אלה יהיו בתוקף ביומיים הראשונים בלבד. החל מהיום השלישי להנפקה ואילך, תחול תוספת ריבית למחיר המכירה	האיגרות למוכ"ז תימכרנה לציבור ב־100%; האיגרות על־שם ב־99.5%. מחירים אלה יהיו בתוקף ביומיים הראשונים בלבד. החל מהיום השלישי להנפקה ואילך, תחול תוספת ריבית למחיר המכירה

מס הכנסה על הריבית לא יעלה על 25%; הפרשי ההצמדה על הקרן פטורים ממס *.
הסדרות החדשות תירשמנה ותיסחרנה בבורסה לניירות ערך.
הרכישה — בכל המוסדות הבנקאיים ואצל חברי הבורסה לניירות ערך.

* על פי סעיף 97(א') (3) לפקודות מס הכנסה.

בנק ישראל

לשכת הפרסום הממשלתית

הכרטיס השני מחכה למרמורק

הרחובותיים ניצחו 1:4 את הפועל לוד • שעריים ממשיכה להפסיד

— מאת כתבי „ידיעות ספורט" —

קבוצת הפועל מרמורק עומדת בפני רכישת הכרטיס השני למבחני־העליה לליגה הלאומית. לכדורגלני הפרבר הרחובותי, שניצחו אתמול (1:4) את הפועל לוד, יתרון 3 נקודות והפרש־שערים עדיף על הפועל יהוד.

אלופת המחוז הדרומי של ליגה א', מכבי שעריים, ממשיכה להפסיד. אתמול נוצחו הכוכבים (2:0) במשחקם עם הפועל ראשון־לציון.

בתחתית מחמיר מצבה של קבוצת הסכסיה מנס־ציונה, שסיימה בתיקו (1:1) עם הפועל אשדוד.

בשבת הבאה ישחקו: הפועל ראשון־לציון — הפועל אשדוד (במשחק הקודם ביניהן — 0:3 לאשדוד); מכבי שעריים — מכבי רמת־עמידר (0:1 לשעריים); הפועל באר־יעקב — הפועל חולון (1:1); הפועל בת־ים — בית"ר רמלה (1:1); הפועל רמלה — הפועל בית־שמש (1:3 לבית־שמש); מכבי חולון — הפועל דימונה (0:1 להפועל); הפועל יהוד — הפועל מרמורק (2:2); הפועל לוד — ס.כ. נס־ציונה (0:2 לנס־ציונה).

הפ' ראשל"צ 2 (0)
מכבי שעריים 0

רק בדקה ה־84 חל המיפנה. שמריה, שנכנס לשחק דקות ספורות קודם לכן, מסר לוייצמן. וזה כבש שער יתרון לראשון־לציון.

דקה לאחר מכן ניצל שמריה הדיפה של זיידנברג. שלח את הכדור החוזר לחלל. שניצב על קו ה־16 והלה, בבעיטה עזה אל בין־החיבורים, קבע את תוצאת המשחק — 0:2.

● הפועל ראשון־לציון: זייטמן; ד. בן־הרוש, ח. בן־הרוש, שלומה, מזרחי, הלל, רבינוביץ, מרואל, ויצמן, יעקבי, יונגר. כן שיחקו א. כהן וי שמריה.

● מכבי שעריים: זיידנברג; מרמוני, קריאף, להמי, בוק, סרחיה, חיימוביץ, סגל, מ. כהן, י. כהן, פלד. כן שיחקו שוקרי, רוקבן ושרעבי.

(יוסף לוי)

רמה עמידר 5 (2)
באר־יעקב 0

חלק ניכר מניצחונה הגבוה חייבת קבוצת מכבי רמת־עמידר לשופט ספר טובית, שהציג שיפוט חלש וקיפח במרוצת כל המשחק את שחקני באר־יעקב.

בדקה ה־7 אישר השופט שער שנכבש לאחר שהכדור יצא את קו החיצון. על הכדור השתלט שרעבי שמשני מטרים בעט לרשת — 0:1.

בדקה ה־17 הרחיק השופט את עזרא בצלאל, מבאר־יעקב. על לא עוול בכפו.

השער השני נפל בדקה ה־43, כאשר אבנר בעט מ־16 מ' לרשת — 0:2.

שלמה פלץ הגדיל את התוצאה ל־0:3 בדקה ה־45, כשבעט במפתיע מ־30 מטר.

בדקה ה־75 כבש חכמון שער עצמי. ואת מסכת השערים סיים שלמה פלץ בדקה ה־89 כשחלף על פני מגן באר־יעקב ומקרוב דחק לרשת — 0:5.

● מכבי רמת־עמידר: שרף; אריה, אלי כהן, שרעבי, דהאן, מאור, מזרחי, אבנר, פלץ, עמי־ם, פייקין.

● הפועל באר־יעקב: זהבי; זוכרה, עזרא, בצלאל, הסיג, ניסים לוי, זיתון, סגזוניק, א. יפות, קודי, לבדיין, הכמון.

(נפתלי שיפטר)

בית־שמש 2 (2)
מכבי חולון 1 (1)

באחד המשחקים הגרועים שנערכו בעונה זו בבית־שמש, גברו שחקני הפועל בית־שמש על קבוצת מכבי חולון בתוצאה 1:2.

● הפועל בית שמש: שרגאי; עזרא לוי, חיים כהן, סבן, מלכה, יוסף קבאלו, עכויש, בן־שטרית, אלי קבאלו, אברהמוב. כן שיחק משה דיאמנט.

● מכבי חולון: זיירנברג; הפטר, הויזמן, הלרמן, כהן, נחמיה חליבה, מליקסון, רודי טו, רוזמן, רופו, מישלר.

(דוד אוחנה)

הפועל מרמורק 4 (0)
הפועל לוד 1 (1)

בדקה ה־4 מסר סרוסי, שחקן לוד, כדור מדויק לחברו בן־שמעון, שבעט חזק לפינה השמאלית וקבע — 0:1 ללוד.

במחצית השניה גילו כדורגלני הפועל מרמורק עדיפות ברורה בשדה. בדקה ה־54 פרץ מאיר חייקה מימין, הגביה למרכז, וחגי שרעבי נגח לרשת — 1:1.

שש דקות לאחר מכן, העלה חייקה כדור נוסף למרכז. ושוב היה זה חגי שרעבי שבעט ברגלו פנימה — 1:2.

בדקה ה־67 הגביה אלי תם קרן מימין, ולוי נגח לרשת — 1:3.

בדקה ה־83 העלה חייקה לעבר השער, וחגי שרעבי התרומם ונגח לרשת — 1:4.

● הפועל מרמורק: קריאף; לוי, פוטק, וג'ימת, א. כהן, תם, שעובי, מטראי, שרעבי, אורני[illegible], חייקה. כן שיחק בוסקילה.

● הפועל לוד: בנידים; ויני דוויבין, אדרי, בנד, לוי, סרוסי, בורנשטיין, כיטוב, בן־שטרית, בן־שמעון, סיקבי. כן שיחק משאלי.

(מני וייצמן)

הפועל דימונה 0
הפועל יהוד 0

במשחק מעניין ומהיר נפרדו אתמול קבוצות הפועל יהוד והפועל דימונה בתוצאה 0:0.

קבוצת דימונה תקפה רבות את שער יהוד, אולם לכלל כיבוש שערים לא הגיעה. בבר ואנונה, חלוץ דימונה, החמיץ כשבעט למשקוף בדקה ה־23.

● הפועל דימונה: סמורג'ה; חלימי, בנייון, צרויה, ד. ואנונה, ב. ואנונה, עודד אלכה, כרמלר, אפרגן, נכי, פריה, אביטל. כן שיחק דמתי.

● הפועל יהוד: גולדמן; שלמה ששון, שפינר, אלי כהן, אליטה, ישראל ששון, אלקלעי, גרגו, שאול ששון, טסטק, שלמה הביב.

(מרקו קופל)

הפועל חולון 0
הפועל בת־ים 0

שתי הקבוצות הציגו משחק חלש, שמצא את ביטויו בחוסר אירועים מעניינים.

שופט המשחק משולם הירבה לשרוק ועורר את זעם הצופים. בדקה ה־33 הוציא כרטיס־צהוב לשוער חולון אריה קורין על לא עוול בכפו.

● הפועל חולון: קורין; פרחי, שמעש, לזרוביץ, איפלה, אברהם לוי זהוני, שם־טוב, סיקמן, אמרילה, שפרינגר. כן שיחקו כרגל ושילמן.

● הפועל בת־ים: ארביב; גורן, מרח, רבש, סלומונוביץ, גבאי, בוז'נו, פליה, י. לוי, עדי לוי.

(פניאל שיפטר)

בית"ר רמלה 2 (2)
הפועל רמלה 0

צמד שערים מרגלי החלוץ המרכזי של קבוצת בית"ר אריה ברכה בדקות ה־33, מבעיטת־עונשין מ־16 מטר, וה־42, בנגיחה חרצו את גורל „הדרבי" הרמלאי.

היה זה אחד המשחקים ההוגנים ביותר שנערכו בשנים האחרונות ברמלה.

● בית"ר רמלה: זנסט; דביבה, קצנגולד, רבי, יצחק אברהם, משהשולי, ניסים לוי, ישראל שמואל, ברכה, מיזרחי, יהושע לוי. כן שיחקו דנציגר ודוד אדרי.

● הפועל רמלה: קליזמן; ססיר אברהם, אסולין, קוצ'ינסקי, שרעבי, מיארה, ברעם, קלדרון, פמאל, מניסקי, כהו. כן שיחקו גריינהם וורשבסקי.

(נסים סלקמן)

הפועל אשדוד 1 (1)
נס־ציונה 1 (0)

השער לזכות אשדוד נכבש בדקה ה־3. אלבז פרץ משמאל, שלח כדור בחצי־גובה לרוחב, ודני פרץ המשיכו מהאויר לרשת.

השער המשווה של נס־ציונה נכבש בדקה ה־76. בלם אשדוד ניסה להרחיק כדור מרחבת ה־5, בבעיטת מספרת — אולם הוא נכשל ופרחי שניצב במקום לא התקשה להכניע את כהן, שוער אשדוד — 1:1.

● הפועל אשדוד: כהן; בנישו, אוחיון, בלולו, אלבז, פרוסי, אטיאס, לוי, הרשקוביץ, פרץ, צבי. כן שיחקו שאול ואלקריאף.

● ס.כ. נס־ציונה: ישראל; סחיטה, כהן, ז. חלם, א. חלם, עובדיה, אירים, אוזלאי, פרחי, אופיר, בן־שמעון. כן שיחקו שמיפטר, קרוק וזרוזן.

(חיים שיינין)

טבלה ליגה א' — דרום
(לאחר המחזור ה־28)

		נצח'	תיקו	הפס'	שערים	נק'
1.	מכבי שעריים	17	7	4	24—52	41
2.	הפועל מרמורק	14	9	6	28—49	37
3.	הפועל יהוד	13	8	7	32—47	34
4.	הפועל חולון	12	9	7	22—35	33
5.	בית"ר רמלה	10	10	8	28—33	30
6.	הפועל לוד	10	9	9	42—41	29
7.	הפועל ראשון־לציון	9	10	9	40—34	28
8.	מכבי רמת־עמידר	10	7	11	24—32	27
9.	הפועל דימונה	9	9	10	26—23	27
10.	הפועל בית־שמש	9	8	11	41—37	26
11.	הפועל אשדוד	8	9	11	36—28	25
12.	הפועל בת־ים	7	11	10	37—26	25
13.	הפועל רמלה	10	5	13	36—24	25
14.	הפועל באר־יעקב	8	9	11	45—31	25
15.	ס.כ. נס־ציונה	6	11	11	29—24	23
16.	מכבי חולון	2	9	17	45—19	13

כדורגלני מרמורק עולצים לאחר הנצחון הביתי רב־השערים על הפועל לוד (1:4). (צילום: עודד סטופניצקי)

המו הגיש תכנית עבודה

מאמן נבחרת הכדורסל, אברהם חמו, הגיש תוכנית עבודה למשך שנה.

התוכנית מחולה העתק (פרט לאירועים) להכנות הקודמות — עריכת מחנות קצרים ושורה ארוכה של מבחנים בינלאומיים.

חמו מבקש להפגיש את הנבחרת נגד, לסוזה, יריבה אסיאנית אחת, לפני משחקי עמי־אסיה, בטהראן. המאמן הלאומי עשוי לוותר על בקשתו לצאת כמשקיף לאליפות העולם בפוארטו־ריקו. אם נבחרת רומא תגיע ב־7 ביולי לישראל.

● חיים בוטבול מהפועל באר שבע זכה אתמול בעירו במירוץ אופניים למרחק של ק"מ אחד. בזמן של 1:19 ד'. בהקדימו את דוד אבו־כסית (באר שבע) 1:42.5 ד'.

● עופר קוגל מהפועל כפר בלום שחה אתמול 200 מ' חזה ב־2:43.5 דקות, בתחרות במשק שמיר. אילן פייקין משמיר ניצח ב־100 מ' חופשי — 1:00.3 דקה, נאוה כבן משמיר קבעה 3:01.8 דקות ב־200 מטר חזה.

„המשחק לגבינו הסת"ים" - הודיע ראש־הקבוצה לשופט בדקה ה־55...

— מאת חיים בקיטל —

לכדורגלני קבוצת הפועל זכרון־יעקב, המזדנבים בתחתית ליגה ב' (מחוז צפון ב'), הספיקו אתמול 55 דקות כדי לסיים את המשחק עם בית"ר בנימינה (3:0) שנערך בבנימינה.

בדקה ה־55 נטל ראש קבוצת זכרון־יעקב, נאג'י, את הכדור בידיו והשליכו מחוץ למגרש. ובטרם יגיב השופט חיים זהר, נגש אליו והודיעו: „לפי החלטת ההנהלה, המשחק לגבינו הסתיים" — וירד עם חבריו מ' המגרש.

אווירה „חמה" שררה גם במפגש הצמרת בין הפועל קריית־חיים להפועל בית־שאן (2:2), שנערך בקרית־חיים ד אשר במהלכו הורחקו שני שחקנים מבית־שאן.

ארבעה משחקים בוטלו בגלל אי הופעת הקבוצות ואילו המשחק הקובע בתחתית מחוז צפון ב', בין מכבי „השרון" להפועל בנימינה, לא נערך בגלל אי הופעת השופט!

מזכיר הפועל קרית־טבעון, שמעון אלמוג, עומד לבקש הבוקר בבית־משפט־השלום בחיפה צו־מניעה להפסקת משחקי ליגה ב' (מחוז צפון א').

קרית־טבעון דורשת שיושלמו תחילה המשחקים החסרים של קבוצת הפועל בני־עכו, היריבה לתחתית, מאחר שלטבעון נותרו עד לסיום שני משחקים ואילו להפועל בני־עכו — ארבעה משחקים.

● צפון א': הפועל אפיקים — מכבי טבריה 8:8 (2:1); הפועל תל־חנן — הפועל נצרת־עילית 0:0 (0:1); הפועל קרית־חיים — הפועל בית־שאן 2:2 (2:1); בית"ר טבריה — הפועל קרית־טבעון 1:8 (1:2); הפועל חצור — בית"ר קרית־שמונה 1:1 (0:1); הפועל קרית־ים — הפועל בני־[illegible] רופין 1:5 (0:3); מכבי קרית [illegible]

● צפון ב': [illegible] — בית"ר עכו 0:0 (מרוקו); הפועל בני־עכו — בית"ר נהריה 2:0 (אי־הופעה).

● צפון ב': הפועל בית־אליעזר — הפועל רעננה 0:1 (0:0); מכבי זכרון־יעקב — הפועל גבעת הכרמל 8:1 (2:2); בית"ר „דב" נתניה — מכבי חדרה 1:1 (1:1); מכבי פרדס־חנה — הפועל גבעת־אולגה 0:0; הפועל עפולה — הפועל טייבה 3:0 (0:1); הפועל מתנה־יהודה — הפועל גבעת חיים 1:2 (1:1); בית"ר בנימינה — הפועל זכרון יעקב 3:0 (0:1) (הופסק בדקה ה־55); מכבי השרון נתניה — הפועל בנימינה (לא נערך, השופט לא בא).

● דרום א': בית"ר רמת־גן — הפועל גבעתיים 0:6 (1:0); הפועל „צפון" ת"א — מכבי השקמה רמת־גן 2:3 (2:1); בית"ר יפו — הפועל אור־יהודה 0:2 (0:1); מכבי יהוד — בית"ר הרצליה 0:0; בית"ר חולון — בית"ר בת־ים 1:2 (1:0); הפועל כפר־שלם — בית"ר לוד 0:8 (0:1); הפועל כפר־קאסם — הפועל קרית־אונו 0:1 (0:0); הפועל ראש־העין — הפועל רמת־השרון 0:2 (אי־הופעה).

● דרום ב': מכבי רמלה — הפועל אילת 1:0 (0:0); בית"ר באר־שבע — מכבי באר־שבע 1:3 (0:1); מכבי יבנה — הפועל שכון־המזרח 1:2 (1:2); הפועל קרית־מלאכי — הפועל ירוחם 2:0 (0:1); מכבי רחובות — הפועל מרחבים 0:2 (0:2); הפועל אשקלון — הפועל קרית־גת 1:4 (0:8); הפועל אופקים — בית"ר אשדוד 0:2 (אי הופעה); מכבי ירושלים — הבירה ירושלים 0:2 (אי־הופעה).

צפון א'

1.	בית שאן	28	25—[illegible]	46
2.	בי' טבריה	28	[illegible]	41
3.	קרית־ים	28	31—[illegible]	37
4.	קרית־חיים	27	27—44	37
5.	הפ' תל־חנן	27	[illegible]	30
6.	נצרת־עילית	28	[illegible]	33
7.	בי' נהריה	28	[illegible]	33
8.	כפר־רופין	28	[illegible]	28
9.	בי' ק. שמונה	27	40—14	28
10.	מכ' ביאליק	28	61—45	27
11.	אפיקים	28	67—67	25
12.	הפ' חצור	28	[illegible]	18
13.	מכ' טבריה	28	[illegible]	17
14.	הפ' טבעון	28	[illegible]	15
15.	בני־עכו	27	[illegible]	18
16.	בית"ר עכו	28	[illegible]	0

צפון ב'

1.	מכבי חדרה	28	11—100	50
2.	מתנה־יהודה	28	22—80	50
3.	גבעת אולגה	28	26—57	36
4.	הפ' עפולה	27	30—60	36
5.	בית"ר „דב"	28	30—47	34
6.	הפ' רעננה	28	47—80	31
7.	מכ' פ. חנה	28	48—60	29
8.	גבעת־חיים	28	52—62	27
9.	טייבה	28	51—53	27
10.	מכ' ז. יעקב	28	62—40	28
11.	גבעת־הכרמל	28	68—40	22
12.	בי' בנימינה	28	53—30	20
13.	בית אליעזר	27	40—28	20
14.	מכ' השרון	27	43—28	17
15.	הפ' בנימינה	28	60—21	16
16.	הפ' ז. יעקב	27	150—13	1

דרום א'

1.	בית"ר יפו	28	21—55	44
2.	כפר־שלם	28	18—55	41
3.	אור־יהודה	28	21—38	30
4.	מכ' השקמה	28	26—41	34
5.	בי' חולון	28	30—42	31
6.	ראש־העין	28	24—36	31
7.	כפר־קאסם	28	33—33	30
8.	בית"ר לוד	28	37—41	30
9.	גבעתיים	28	34—38	25
10.	בית"ר ר"ג	28	34—40	25
11.	בי' בת־ים	28	32—31	24
12.	בי' הרצליה	28	43—34	24
13.	קרית־אונו	28	47—41	23
14.	מכבי יהוד	28	50—55	22
15.	הפועל צפון	28	62—20	18
16.	רמת־השרון	28	55—15	8

דרום ב'

1.	הפ' אשקלון	28	18—61	47
2.	מכ' יבנה	28	18—43	48
3.	הפ' אילת	28	20—47	37
4.	בי' ב. שבע	28	18—47	35
5.	אופקים	28	30—57	35
6.	קרית־גת	28	31—30	31
7.	שכון המזרח	28	30—32	29
8.	הפ' ירוחם	28	38—68	26
9.	מכ' ב. שבע	28	38—42	25
10.	בי' אשדוד	28	42—45	24
11.	מרחבים	28	42—35	21
12.	מכבי ים	28	38—47	28
13.	מכבי רמלה	28	20—40	20
14.	קריית מלאכי	28	20—45	20
15.	מכ' רחובות	28	26—50	18
16.	הבירה	28	0—67	6

הרשות לחינוך והכשרה ימיים
מודיעה על פתיחת

קורס לקציני מכונה

נתקבלים משוחררי צה"ל בעלי בריאות תקינה, בוגרי בתי"ס מקצועיים 4 שנתיים ותלת שנתיים (למעט חניכות), בעלי תעודה טובה במגמות המתכת. כן מתקבלים בוגרי בתיי"ס תיכוניים שיוכשרו למקצועות המתכת לפני כניסתם לקורס.

למהנדסי מכונות והנדסאי מכונה מסלולים מקוצרים.

לפרטים נוספים פנה למשרדנו:

בתל־אביב: במשרדי החבל הימי לישראל, רח' אחד העם 15, בימי ב' בין השעות 09.00—13.00.

בחיפה: רחוב נתן (קייזרמן) 11, ליד ככר פריז, בימי א' — ו', בין השעות 08.00 — 14.00.

לנוחיותך תוכל גם לשלוח תספח המצורף.

היה קצין בצי הסוחר!

לכבוד הרשות לחינוך והכשרה ימיים — ת.ד. 1909 חיפה 31000

הנני מעונין בפרטים נוספים על קורס קציני המכונה.

שמי .... כתובתי ....
השכלתי .... גילי ....
תאריך .... חתימה ....

י"א יוני

קצף הגילוח החדיש 'lemon lime'
הקצף שכולו קצב תוסס ורענן.

LEMON LIME הוא קצף גילוח מעולה ומרענן הודות לתמציות ניחוח הלימונים הטריים שהוא מכיל. קצף הגילוח LEMON LIME מבטיח לך התחלה רעננה של יום חדש. הרגשת הרעננות תלווה אותך שעות ארוכות אפילו ביום עבודה קשה ומעייף. בנוסף לרעננות, מבטיח גילוח עם LEMON LIME גילוח קל, חלק ויסודי הודות ליכולת הריכוך החזקה שלו.

KINGS MEN

למירב הנוחיות משווק קצף הגילוח LEMON LIME בשני מיכלים: מיכל קומפקטי ומיכל־ענק חסכוני.
LEMON LIME מוצר איכות של משפחת תכשירי טיפוח KINGS MEN.
לגברים בלבד.

זוגות צעירים!

מושב שיתופי חמרה
מציע לכם להצטרף אליו

המשק מבוסס על הענפים:
- גידולי תעשיה וירקות חורף
- גידול תרנגולי הודו
- מסגריה ● מפעל תעשייתי

המשפחות יקבלו דיור ותנאי קליטה טובים.

לפרטים נוספים לפנות אל האחוד החקלאי, רח' צ'לנוב 20, ת"א, בכל יום רביעי, בין השעות 9—13, או לחמרה, ד.נ. בקעת הירדן.

הודעה לכל המתכננים טיול לחו"ל

לאחרונה מתפרסמות מודעות בעתונות היומית המציעות טיולים לחו"ל באמצעות „מארגנים וסוכנים בלתי מקצועיים ובלתי מורשים".

לאור מספר רב של תלונות, הזהיר לאחרונה דובר משרד התיירות את הציבור מפרסומים בעלי מידע בלתי מדויק שיש בו כדי להטעות את הציבור ולגרום לו הפסדים.

רק סוכני נסיעות מורשים, העומדים בפיקוח וברישוי ממשלתי, רשאים לעסוק בארגון סיורים לחו"ל.

סוכני הנסיעות, החברים בהתאחדות סוכני נסיעות ותיירות בישראל, הינם בעלי מיומנות מקצועית גבוהה ביותר, ועומדים בדרישות חוקי המדינה המגינים על הציבור.

אנו מזהירים את הציבור מפני הענות אחר הצעות מפתות של סוכנים בלתי מורשים, דבר העלול לגרום לתוצאות חמורות ולהפסד חומרי רב.

התאחדות סוכני נסיעות ותיירות בישראל

מכרות נחושת תמנע בע"מ

מכרז מכירה מס' 358/74

מוצעים בזה למכירה כלי הרכב המפורטים דלהלן:

1. משאית משטח ; מיכל מים F.W.D ש.י. 1956
   מס' רשום 1–2ו4 דגם גין פול — (לפרוק)
2. ג'יפ – רכב שדה וויליס ש.י. 1968
   מס' רשום 670–251 דגם 5—J')
3. ג'יפ — רכב שדה וויליס ש.י. 1968
   מס' רשום 2ו2–251 דגם 5—J')
4. ג'יפ — רכב שדה וויליס ש.י. 1968
   מס' רשום 297–251 דגם 5—J')
5. פרטי — נוסעים רנו ש.י. 1969
   מס' רשום 4ו0–2ו2 דגם I—4
6. פרטי נוסעים קייזלר ש.י. 1969
   מס' רשום 522–2ו3 דגם וליאנט־אוטומטי
7. פרטי — נוסעים פורד ש.י. 1971
   מס' רשום 557–283 דגם אסקורט

את כלי הרכב הנ"ל ניתן לראות בחצר משרדי החברה ברח' ט' מס' 2 בקריה, תל־אביב. בכל יום חלבד שבת בין השעות 08.00—14.00. עד למועד סגירת המכרז שהינו יום חמישי 6.6.74 שעה 13.00.

הסברים, הבהרות, טופס הצעה, פרט ונספחים ביחס לכלי הרכב הנ"ל ולתנאי המכרז, ניתן לקבל בכתובת הנ"ל.

אין החברה מתחייבת לקבל את ההצעה הגבוהה ביותר או כל הצעה שהיא.

חברת נתיבי אילון בע"מ
מכרז מס' 97/74

כביש המסילה - השלמת הסלילה

המעוניינים להשתתף במכרז על עבודה זו יכולים לקבל את מסמכי המכרז במשרדי החברה, מגדל שלום, רח' אחד העם 9, קומה 23 ת"א, נגד סכום של —200. ל"י (שלא יוחזר) בין השעות 08.30—14.30.

את ההצעות יש להכניס לתיבת המכרזים המיועדת למכרז הנ"ל במשרדי החברה בכתובת הנ"ל לא יאוחר מאשר ביום ה' ה־20.6.74 שעה 12.00.

הצעות שתשלחנה בדאר לא תובאנה בחשבון. אין החברה מתחייבת לקבל את ההצעה הזולה ביותר או כל הצעה שהיא.

ב. עמיר, מנהל כללי

אולפן עקיבא נתניה

שמח על ההענות הרבה בציבור לימי

העיון וצוותא על משנת הראי"ה קוק זצ"ל

לצערנו הרב אנו נאלצים לסגור הרשימה ולקבל רק משתתפים שהתשלום שלהם התקבל באולפן עד היום.

הרשימה להשתתפות בימי העיון (אינטרנים ואקסטרנים) סגורה.

אנו מבקשים את סליחת המעוניינים שתשלומם טרם הגיע אלינו.

אנו מקווים לקיים מחזור נוסף בסוף חודש אוגוסט שנה זו.

הלוח הכפול
ידיעות אחרונות | הארץ

מגן דוד אדום בישראל
מכרז למשרה של

נהג אחראי

בתחנת מגן דוד אדום בבית־שאן.

דרישות המשרה:
- ✱ ידע בסיסי במנהל כללי
- ✱ ידיעת השפה העברית על־בוריה
- ✱ בעל רשיון נהיגה (ג') 3 שנים לפחות
- ✱ בוגר קורס נהגי אמבולנסים או קורס חובשים
- ✱ הדרגה 26־30 נק' בדירוג האחיד
- ✱ תושב בית־שאן או הסביבה הקרובה

בהצעות נא לפנות עד 9.6.74 לת.ד. 9210 ת"א מיקוד 61090 ולציין „נהג אחראי בית־שאן"

לחברה ארצית
דרושים למוסכיה
בתל־אביב

✱ פחח רכב
✱ צבעי רכב

העובד יקבל: משכורת חודשית (הח' חל מהחודש הראשון) משכורת 13 בטוח חיים תנאים סוציאליים מלאים.

נא לפנות ל„הדר"
רחוב קרליבך 10 ת"א
טלפון 263151

דרושים

1. עוזר/ת למנהל חשבונות

בדרגה ג'—ר' אפשרית גם עבודה חלקית.
מקום העבודה בת"א.

2. עוזר למחסנאי

הכישורים הדרושים: נסיון בעמילות מכס, ידיעה בניהול כרטסת מלאי וידיעת השפה האנגלית.
מקום העבודה נמל תעופה בן־גוריון.

לפנות לת. ד. 262 תל־אביב.

למלון בתל־אביב
דרושים

אנשי אחזקה
פועלי מטבח

(אפשרות עבודה חלקית)

תנאים טובים למועמדים המתאימים
לפנות טלפון 59241.

לחברה תעשייתית
בענף המזון
דרוש:

מהנדס מכונות

לטיפול באחזקה שוטפת ובנושאי פיתוח במפעלי החברה.
נדרש נסיון של שנתיים בתעשייה.

נא לפנות בכתב־יד לת. ד. 1578 תל־אביב. בציון קורות חיים. על גבי המעטפה לציין עבור „מהנדס מכונות".

לחברת בניה ארצית
דרוש/ה

שרטט/ת קונסטרוקציה

נסיון של שנתיים

לפנות לראיון בטלפון 03—452525

שרותי
דרושה

פקידה כללית
בע"מ

השולטת היטב בשפה העברית, למחלקת שרות.
שעות העבודה 7.30—16.30

לפנות אישית לשרותי פילוט, דרך השלום 8, תל־אביב. טלפון: 30190, 36234, 33134.

ל„גד"
חברה לבנין בע"מ

דרוש טכנאי
או
הנדסאי בנין

לעבודות תיאום ופיקוח בירושלים

הנתונים הדרושים: תושב ירושלים, נסיון של 8 שנות עבודה בבנין בביצוע או פיקוח.

על המועמדים לפנות למשרד החברה בירושלים, רחוב שלומציון המלכה 4, טלפון 227775—02, 223840—02

לדפוס „אריאלי"

דרושים

- ✱ עוזרים לאופסט
  לפני או אחרי צבא
- ✱ דפס אופסט „פרווה"
  למשמרת שניה או חלקית
- ✱ שליח
  רצוי עם טילון.

נא לפנות בעבודה טל־פון 58349 בבית טל־פון 730972.

דרושים מיד

שף - טבח
עוזר טבח

לבית מרגוע בקרבת רושלים
משרה לכל השנה

להתקשר
טלפון 535191/2־02

ליחידת מחשב בתל־אביב

דרושות
נקבניות

אנו מעוניינים לקלוט להכשרה
גם ללא נסיון קודם
העבודה במשמרות
תנאי שכר טובים

הצעות מועמדות יש להגיש לת .ד. 7095 תל־אביב עבור מס' 32

למשרד אדריכלים
העוסק במבנה ציבור
דרוש
אדריכל
טלפון 257393 ת"א

לסוכנות בטוח
דרושים:

1) פקידה לתיקיה
   אחר שרות צבאי
   רצוי נסיון קודם בבטוח.
2) נערה — שליחה

נא לפנות לטל. 614646 בין השעות 8.00—10.00

המכון לפריון העבודה והייצור
מרכז ההדרכה

לוח ההדרכה

בית הספר להנדסאים ולטכנאי ייצור מוסמכים

בשיתוף המכון הממשלתי להכשרת טכנולוגית

נמשכת ההרשמה ללימודי

הנדסאי ייצור

מועד פתיחה: ספטמבר 1974

הלימודים יתנהלו בשני שלבים:

שלב א' — **טכנאי ייצור מוסמכים** — לימודי יום ולימודי ערב

- ✱ השתתפות בהוצאות נסיעה או בדיור לתלמידים המתגוררים מחוץ לתל־אביב.
- ✱ מלגות לתלמידים מעוטי יכולת ‎* הלוואות לתלמידים. (ללימודי יום בלבד).
- ✱ תעודות הסמכה יוענקו למסיימים.
- ✱ תנאי הקבלה לשלב א': י"ב שנים בבתי־ספר תיכוניים־מקצועיים או בעלי תעודת בגרות חיצונית, או בוגרי „קדם הנדסאיים".

שלב ב' — **הסמכה להנדסאי ייצור** — לימודי ערב

ללימודים הנ"ל יתקבלו טכנאי־ייצור שהוסמכו ע"י בית־הספר להנדסאים ולטכנאי־ייצור מוסמכים של המכון לפריון העבודה והייצור שסיימו את לימודיהם בציון „טוב" בציון ממוצע במקצועות הנדסת־ייצור, מתימטיקה וסטטיסטיקה. אישור סופי על התקבלות ללימודים יינתן ע"י ועדת קבלה. עם תום הלימודים תוענק למסיימים תעודת הסמכה להנדסאי ייצור.

- חייל משוחרר, הזכאי למענק לימודים, מתבקש להביא עמו בעת ההרשמה אישור השלישות הצבאית, המעידה על זכויות לחייל המשוחרר.

פרטים והרשמה

ירושלים	ת"א והמרכז	חיפה והצפון	באר־שבע והדרום
מגרש הרוסים	רחוב סוקד 4	דרך העצמאות 82	דרך העצמאות 7
טלפון 226066	טלפון 253131	טלפון 606388	טלפון 74254

פרוספקטים ישלחו לפי פניה טלפונית או בכתב לפי הכתובת הנ"ל.

לחברה מסחרית בירושלים
דרושות לעבודה ללא פיצול

1. מזכירה כללית

כישורים: ידיעת עברית ואנגלית והדפסה בשתי השפות.

2. פקידה כתבנית

כישורים: הדפסה בשפת עברית טיפול בדואר ותיוק.

פניות בכתב יד לת.ד. 2071 ירושלים.

דרוש
איש מכירות

למכירת מכשיר טכני חדיש

התכונות הדרושות:
- רקע טכני מובהק
- כשרון למכירות
- רכב במצב תקין

לטל. 824115־6 ת"א
בשעות 9.00—16.00

ראה כמה פשוט

אתה מפרסם מודעה אחת בלוח הכפול. מודעתך מתפרסמת בשעות המוקדמות של הבוקר ב„הארץ" ובשעות הצהריים — פעם נוספת ב„ידיעות אחרונות". נוסף לכך אתה משתתף בהגרלה הגדולה ואתה עשוי לזכות בדירה, מכונית ופרסים אחרים ברבבות לירות.

פרסם מודעתך בלוח הכפול

הלוח הפועל עבורך מבוקר עד ערב.

דרוש שרטט קונסטרוקציות

למשרד מהנדסים בת"א לפנות טלפונית בשעות העבודה טלפון 227073, 225931.

למצבעת טכסטיל
דרושים

- מכין ומבשל צבעים
- מתלמד
  למכין ומבשל צבעים

נא לפנות בכתב לת.ד. 2926 ת"א עבור מס' 3246.

לאומנה
דרושה מנהל/ת

בהשכלה אקדמאית, עם ידיעה טובה בשפה האנגלית, לבית התינוקות „אמנה" — נוה שאנן, חיפה.
פניות בקשר לנ"ל יש להגיש למשרדי א.א.ע. חיפה, חדר מס' 307, בנין מ.פ.ח. רח' החלוץ, עד 25.6.74.
הנהלת א.א.ע. חיפה

דרושה
נערה

לפני צבא
למרכזיה

רצוי ידיעה בהדפסה עברית

לפנות: „אוגגרי" רח' המנע 13 חולון
טל': 852058

לחברת שרות ארצית
דרוש בירושלים

מחסנאי טכני

בעל נסיון ויכולת להפעיל מחסן חלקים גדול.
רצוי רשיון נהיגה.
מועמדים רציניים יפנו בכתב לת.ד. 3336 ירושלים, עבור „מחסנאי" ויפרטו כישוריהם ונסיונם.